



# แผนพัฒนาท้องถิ่น

พ.ศ. ๒๕๖๑-๒๕๖๕



องค์การบริหารส่วนตำบลหนองน้ำใส  
อำเภอบ้านไผ่ จังหวัดขอนแก่น



ประกาศองค์การบริหารส่วนตำบลหนองน้ำใส  
เรื่อง ประกาศใช้แผนพัฒนาท้องถิ่น (พ.ศ. ๒๕๖๑ - ๒๕๖๕)  
องค์การบริหารส่วนตำบลหนองน้ำใส

\*\*\*\*\*

เนื่องด้วย องค์การบริหารส่วนตำบลหนองน้ำใส ได้ดำเนินการทบทวนแผนพัฒนาท้องถิ่น (พ.ศ. ๒๕๖๑ - ๒๕๖๕) ตามระเบียบกระทรวงมหาดไทย ว่าด้วยการจัดทำแผนพัฒนาขององค์กรปกครองส่วนท้องถิ่น พ.ศ. ๒๕๔๘ แก้ไขเพิ่มเติมถึง (ฉบับที่ ๓) พ.ศ. ๒๕๖๑ และตามหนังสือกระทรวงมหาดไทย ศ่วนที่ สศค. ที่ มท ๐๘๑๐.๓/ว ๒๕๓๑ ลงวันที่ ๑๕ พฤษภาคม ๒๕๖๒ เรื่อง ชักซ้อมแนวทางการทบทวนแผนพัฒนาท้องถิ่น(พ.ศ. ๒๕๖๑ - ๒๕๖๕)ขององค์กรปกครองส่วนท้องถิ่น โดยสภาองค์การบริหารส่วนตำบลหนองน้ำใส ได้พิจารณาและมีมติเห็นชอบร่างแผนพัฒนาดังกล่าว ในการประชุมสภา สมัยวิสามัญ สมัยที่ ๑ ประจำปี ๒๕๖๒ วันที่ ๑๔ มิถุนายน พ.ศ. ๒๕๖๒ ณ ห้องประชุมสภาองค์การบริหารส่วนตำบลหนองน้ำใส และนายกองค์การบริหารส่วนตำบลหนองน้ำใส ได้อนุมัติร่างแผนพัฒนา ในวันที่ ๑๔ มิถุนายน พ.ศ. ๒๕๖๒ เป็นที่เรียบร้อยแล้ว

ดังนั้น เพื่อให้เป็นไปตามระเบียบกระทรวงมหาดไทย ว่าด้วยการจัดทำแผนพัฒนาขององค์กรปกครองส่วนท้องถิ่น พ.ศ. ๒๕๔๘ แก้ไขเพิ่มเติมถึง (ฉบับที่ ๓) พ.ศ. ๒๕๖๑ หมวด ๕ ข้อ ๒๔ ข้อ ๒๕ เพื่อให้การบริหารงานขององค์การบริหารส่วนตำบลหนองน้ำใสเป็นไปอย่างมีประสิทธิภาพ และสามารถนำแผนพัฒนาไปใช้ได้อย่างถูกต้อง รวมทั้งให้หน่วยงานที่เกี่ยวข้องและประชาชนทั่วไปได้รับทราบ องค์การบริหารส่วนตำบลหนองน้ำใส จึงประกาศใช้แผนพัฒนาท้องถิ่น (พ.ศ. ๒๕๖๑ - ๒๕๖๕) โดยให้มีผลนับตั้งแต่ ณ วันที่ประกาศเป็นต้นไป

จึงประกาศให้ทราบโดยทั่วกัน

ประกาศ ณ วันที่ ๑๔ มิถุนายน พ.ศ. ๒๕๖๒

(ลงชื่อ)   
( นายสมฤทธิ์ เชื้อสาวดี )

นายกองค์การบริหารส่วนตำบลหนองน้ำใส

## สารบัญ

	หน้า
<b>ส่วนที่ ๑ สภาพทั่วไปและข้อมูลพื้นฐาน</b>	
๑.ด้านกายภาพ	๑
๒.ด้านการเมืองการปกครอง	๒
๓.ประชากร	๔
๔.สภาพทางสังคม	๔
๕.ระบบบริการพื้นฐาน	๕
๖.ระบบเศรษฐกิจ	๕
๗.เศรษฐกิจพอเพียงท้องถิ่น	๖
๘.ศาสนา ประเพณี วัฒนธรรม	๖
๙.ทรัพยากรธรรมชาติ	๗
๑๐.ข้อมูลเกี่ยวกับศักยภาพของท้องถิ่น	๙
<b>ส่วนที่ ๒ ยุทธศาสตร์องค์กรปกครองส่วนท้องถิ่น</b>	
๑.ความสัมพันธ์ระหว่างแผนพัฒนาระดับมหภาค	๑๓
๒.ยุทธศาสตร์ขององค์กรปกครองส่วนท้องถิ่น	๒๔
๓.การวิเคราะห์เพื่อพัฒนาท้องถิ่น	๒๗
<b>ส่วนที่ ๓ การนำแผนพัฒนาท้องถิ่นไปสู่การปฏิบัติ</b>	
๑.ยุทธศาสตร์การพัฒนาและแผนงาน	๓๐
๒.บัญชีโครงการพัฒนาท้องถิ่น	๓๒
๓.ยุทธศาสตร์การพัฒนาและแผนงาน (แบบ ผ.๐๒)	๓๕
๔.บัญชีโครงการพัฒนาท้องถิ่น (แบบ ผ.๐๓)	๓๑๘
<b>ส่วนที่ ๔ การติดตามและประเมินผล</b>	
๑.การติดตามและประเมินผลยุทธศาสตร์	๓๖๔
๒.สรุปผลการพัฒนาท้องถิ่น	๓๖๔
๓.ข้อเสนอแนะในการจัดทำแผนพัฒนาท้องถิ่นในอนาคต	๓๖๕
<b>ภาคผนวก</b>	
- ประกาศใช้แผนพัฒนาท้องถิ่น (พ.ศ.๒๕๖๑-๒๕๖๕) อบต.หนองน้ำใส	
- ประกาศสัดส่วนท้องถิ่นระดับตำบล ปีงบประมาณ พ.ศ.๒๕๖๑-๒๕๖๕	
- คำสั่งแต่งตั้งคณะกรรมการพัฒนาตำบลหนองน้ำใส	
- คำสั่งแต่งตั้งคณะกรรมการสนับสนุนแผนพัฒนาท้องถิ่น	
- คำสั่งแต่งตั้งประธานและเลขานุการคณะกรรมการติดตามและประเมินผลแผนพัฒนาท้องถิ่น	

ส่วนที่ ๑  
สภาพทั่วไปและข้อมูลพื้นฐาน

.....

๑.ด้านกายภาพ

๑.๑ ประวัติองค์การบริหารส่วนตำบลหนองน้ำใส

จากการสืบค้นประวัติความเป็นมาของตำบลหนองน้ำใส โดยการสอบถามจากผู้เฒ่าผู้แก่ที่เป็นประชาชนชาวบ้าน และจากหนังสือต่าง ๆ ที่มีผู้จัดบันทึกเอาไว้ พอสรุปได้ว่า บ้านหนองน้ำใสก่อนจะไต่ยกฐานะเป็นที่ตั้งตำบลตั้งที่เห็นอยู่ทุกวันนี้ ท่านผู้เฒ่าผู้แก่ที่เป็นประชาชนชาวบ้านบอกว่าบริเวณที่บ้านหนองน้ำใสตั้งอยู่นี้ ยังเป็นโคก เป็นป่าที่บออยู่ยังไม่มีผู้คนมาสร้างบ้านเลย มาในระหว่าง พ.ศ. ๒๔๒๕ - ๒๔๓๐ ได้เกิดโรคระบาดขึ้นที่บ้านแคนใต้มีผู้คนล้มตายลงเป็นอันมากเป็นเหตุให้ผู้คนอพยพหนี โรคระบาดมาตั้งบ้านเรือนอยู่ใกล้ ๆ หนองน้ำแห่งหนึ่งซึ่งมีน้ำใสสะอาดอยู่ตลอดปี ครอบครัวที่อพยพหนีมา มีครอบครัว นายรัง ชูวัตร, นายแดงสันเพิก, นายอิน นายพุก (ไม่ทราบนามสกุล) ต่อมาก็ได้มีครอบครัวอื่น ๆ อพยพตามมาอยู่ด้วย มีจำนวนเพิ่มมากขึ้นเรื่อย ๆ จนกลายเป็นหมู่บ้านเมื่อโรคระบาดสงบลงแล้วก็ไม่มีใครอพยพกลับคืนไปอยู่ที่บ้านแคนใต้อีก มาใน พ.ศ. ๒๔๓๖ ก็ได้ประกาศยกฐานะให้เป็นหมู่บ้านที่ถูกตั้งและตั้งชื่อหมู่บ้านว่า "บ้านหนองน้ำใส" ตามลักษณะของหนองน้ำ แล้วบ้านหนองน้ำใสก็ได้ มีการปรับปรุงเปลี่ยนแปลงมาเรื่อยๆ จนมาถึง พ.ศ. ๒๕๒๖ ได้มีการแบ่งแยกหมู่บ้านต่างๆ ออกจากตำบลแคนเหนือ ๑๑ หมู่บ้าน มาตั้งเป็นตำบลใหม่ขึ้นมาโดยเลือกเอาบ้านหนองน้ำใส เป็นที่ตั้งของตำบลเพราะเป็นหมู่บ้านใหญ่ ไป-มา สะดวกมีความเหมาะสมกว่าหมู่บ้านอื่น ๆ ในเขตเดียวกัน และในปี ๒๕๔๘ ได้แบ่งแยกหมู่บ้านเพิ่มขึ้นอีกหนึ่งหมู่บ้าน คือ หมู่ที่ ๑๒ บ้านหนองน้ำใส (ใสวารี) รวมเป็นทั้งหมด ๑๒ หมู่บ้าน

ในวันที่ ๒๓ กุมภาพันธ์ พ.ศ. ๒๕๔๐ ไต่ยกฐานะจากสภาตำบลเป็นองค์การบริหารส่วนตำบล

ในวันที่ ๑ พฤษภาคม พ.ศ. ๒๕๕๒ ไต่ยกฐานะจากองค์การบริหารส่วนตำบลขนาดเล็กเป็นองค์การบริหารส่วนตำบลขนาดกลาง

คำขวัญประจำตำบลหนองน้ำใส

“หนองน้ำใสคนใจงาม                      ลือนามประเพณีหลากหลาย  
ลิมแก้ววัดแคนใต้                          มากมายแหล่งศึกษา  
ธรรมชาติล้ำค่าหนองแปน                  ดินแดนแหล่งอารยธรรม”

๑.๒ ที่ตั้ง

องค์การบริหารส่วนตำบลหนองน้ำใส ตั้งอยู่ทางทิศใต้อำเภอบ้านไผ่ ห่างจากตัวอำเภوبرะมาณ ๔ กิโลเมตร มีอาณาเขตติดต่อกับ อบต.ต่าง ๆ ดังนี้

ทิศเหนือ	ติดต่อเขตเทศบาลเมืองบ้านไผ่และ เทศบาลตำบลในเมือง
ทิศใต้	ติดต่อเขต อบต.บ้านหัน
ทิศตะวันออก	ติดต่อเขต อบต.หินตั้งและ อบต.แคนเหนือ
ทิศตะวันตก	ติดต่อเขต อบต.หัวหนอง ทต.ในเมือง และ อบต.โนนศิลา

๑.๓ เนื้อที่

องค์การบริหารส่วนตำบลหนองน้ำใส มีเนื้อที่ประมาณ ๑๓,๑๒๕ ไร่ หรือประมาณ ๒๑ ตารางกิโลเมตร

## ๑.๔ ลักษณะภูมิประเทศ

ลักษณะรูปร่างขององค์การบริหารส่วนตำบลหนองน้ำใส มีรูปร่างเป็นแนวยาวจากทิศเหนือมาทางใต้ มีทางหลวงแผ่นดินหมายเลข ๒๓ ตัดผ่านทางตอนเหนือของตำบลในแนวตะวันตก-ตะวันออก (ผ่านหมู่ที่ ๑,๘,๙ ตามลำดับ) และถนนเร่งรัดพัฒนาชนบท ( รพช.)หนองน้ำใส -แคนเหนือ ตัดผ่านทางตะวันออกของตำบลในแนวเหนือ-ใต้ (ผ่านหมู่ที่ ๑,๒ ตามลำดับ) นอกจากนี้ยังมีทางรถไฟสายตะวันออกเฉียงเหนือตัดผ่านทางตะวันตกของตำบล

## ๑.๕ ลักษณะภูมิอากาศ

ลักษณะอากาศมีลักษณะร้อนชื้น อากาศเปลี่ยนแปลงไปตามฤดู ซึ่งมี ๓ ฤดู ดังนี้

**ฤดูร้อน** เริ่มตั้งแต่กลางเดือนกุมภาพันธ์ไปจนถึงกลางเดือนพฤษภาคมอากาศร้อนและแห้งแล้ง แต่บางครั้งอาจมีอากาศเย็น บ้างครั้งเกิดพายุฝนฟ้าคะนองและลมกระโชกแรงหรืออาจมีลูกเห็บตกก่อให้เกิดความเสียหายแก่ประชาชนทุกปี เรียกว่า “พายุฤดูร้อน” อากาศร้อน จะมีอุณหภูมิระหว่าง ๓๕- ๓๙.๙ องศาเซลเซียสร้อนจัด มีอุณหภูมิประมาณ ๔๐ องศาเซลเซียสขึ้นไป

**ฤดูฝน**เริ่มตั้งแต่กลางเดือนพฤษภาคม ฝนตกมากในช่วงเดือน พฤษภาคม - ตุลาคม แต่อาจเกิด “ช่วงฝนทิ้ง” ซึ่งอาจนานประมาณ ๑- ๒ สัปดาห์หรือบางปีอาจเกิดขึ้นรุนแรงและมีฝนน้อยนานนับเดือนในเดือนกรกฎาคม แต่ในเขตองค์การบริหารส่วนตำบลหนองน้ำใสไม่เคยเกิดอุทกภัยรุนแรง มีฝนตกเฉลี่ยประมาณ ๙๐๐ มิลลิเมตร

**ฤดูหนาว** เริ่มตั้งแต่กลางเดือนตุลาคมถึงกลางเดือนกุมภาพันธ์ ในช่วงกลางเดือนตุลาคมนานราว ๑-๒ สัปดาห์ เป็นช่วงเปลี่ยนฤดูจากฤดูฝนเป็นฤดูหนาว อากาศแปรปรวนไม่แน่นอน อาจเริ่มมีอากาศเย็นหรืออาจยังมีฝนฟ้าคะนอง อากาศหนาวอุณหภูมิต่ำสุด ประมาณ ๑๕ องศา

## ๑.๖ ลักษณะของดิน

ลักษณะดินโดยทั่วไปเป็นดินร่วนปนทราย ประมาณ ๘๕% ดินลูกรังประมาณ ๑๐% และดินเค็มประมาณ ๕ %

## ๑.๗ ลักษณะของแหล่งน้ำ

มีแหล่งน้ำที่ใช้สำหรับ อุปโภค - บริโภค ซึ่งเป็นแหล่งน้ำที่เกิดขึ้นตามธรรมชาติและองค์การบริหารส่วนตำบลได้ดำเนินการปรับปรุงก่อสร้างขึ้นใหม่เพื่อเพียงพอกับการอุปโภคและบริโภคของประชาชน

**๑.๘ ป่าไม้** เขตพื้นที่องค์การบริหารส่วนตำบลหนองน้ำใส มีทรัพยากรธรรมชาติในพื้นที่เป็นป่าสาธารณะ ๕๒๐ไร่รวมทั้งมีต้นไม้ที่ประชาชนปลูกลักษณะของไม้เป็นไม้ยืนต้น ผลิตใบ

## ๒.ด้านการเมืองการปกครอง

องค์การบริหารส่วนตำบลหนองน้ำใส ได้จัดตั้งหมู่บ้านในเขตองค์การบริหารส่วนตำบลมีทั้งหมด๑๒ หมู่บ้าน แต่ละหมู่บ้านมีกรรมการซึ่งเป็นตัวแทนของหมู่บ้าน ๑๐ คนประชาชนมีส่วนร่วมในการจัดซื้อ จัดจ้างขององค์การบริหารส่วนตำบล ประชาชนให้ความร่วมมือด้านการเลือกตั้งเป็นอย่างดี เช่น การเลือกตั้งผู้บริหารท้องถิ่นและสมาชิกสภาท้องถิ่น ในปี พ.ศ. ๒๕๕๖ ประชาชนมาใช้สิทธิเลือกตั้ง จำนวนผู้มาใช้สิทธิเลือกตั้งผู้บริหารท้องถิ่นและสมาชิกสภาท้องถิ่น ๓,๘๑๐คนจากผู้มีสิทธิเลือกตั้งทั้งสิ้น๔,๗๓๖คน คิดเป็นร้อยละ๘๐.๔๕

ในการจัดทำแผนพัฒนาองค์การบริหารส่วนตำบล จากผลการประชุมทุกครั้งที่องค์การบริหารส่วนตำบลจัดขึ้น มีประชาชนสนใจเข้าร่วมประชุมรวมทั้งแสดงความคิดเห็นที่หลากหลาย ส่งผลให้องค์การบริหารส่วนตำบลดำเนินงานตามความต้องการของประชาชน และประชาชนได้รับและมีส่วนร่วมในการพัฒนาองค์การบริหารส่วนตำบล นอกจากนี้้องค์การบริหารส่วนตำบลได้จัดโครงการอบรมศึกษาดูงานของคณะผู้บริหารสมาชิกสภาองค์การบริหารส่วนตำบล พนักงานองค์การบริหารส่วนตำบลและโครงการอื่น ๆ

สำหรับประชาชนอีกหลายโครงการ เพื่อนำความรู้และประสบการณ์ที่ได้รับมาพัฒนาองค์การบริหารส่วนตำบลให้เจริญเท่าเทียมกับองค์การบริหารส่วนตำบลอื่น ๆ อีกทั้งองค์การบริหารส่วนตำบลมีโครงการจัดซื้อเครื่องมือเครื่องใช้ในการปฏิบัติงานให้ทันสมัยและมีประสิทธิภาพเพื่อใช้ในการทำงานเพื่อให้เกิดประโยชน์กับประชาชนให้มากที่สุด

## ๒.๑ เขตการปกครอง

องค์การบริหารส่วนตำบลหนองน้ำใสได้รับการยกฐานะจากสภาตำบลเป็นองค์การบริหารส่วนตำบลซึ่งมีฐานะเป็นนิติบุคคลตามพระราชบัญญัติจัดตั้งสภาตำบลและองค์การบริหารส่วนตำบล พ.ศ. ๒๕๓๗ เมื่อวันที่ ๒๓ กุมภาพันธ์ ๒๕๔๐ มีเนื้อที่ประมาณ ๑๓,๑๒๕ ไร่ หรือประมาณ ๒๑ ตารางกิโลเมตรและมีพื้นที่ติดต่อกับตำบลต่าง ๆ ดังนี้

ทิศเหนือ	ติดต่อกับเขตเทศบาลเมืองบ้านไผ่และ เทศบาลตำบลในเมือง
ทิศใต้	ติดต่อกับเขต อบต.บ้านหัน
ทิศตะวันออก	ติดต่อกับเขต อบต.หินตั้งและ อบต.แคนเหนือ
ทิศตะวันตก	ติดต่อกับเขต อบต.หัวหนอง ทต.ในเมือง และ อบต.โนนศิลา

องค์การบริหารส่วนตำบลหนองน้ำใสแบ่งเขตการปกครองดังนี้

ตำบลหนองน้ำใส แบ่งการปกครองออกเป็น ๑๒ หมู่บ้าน อยู่ในเขตองค์การบริหารส่วนตำบลหนองน้ำใสทั้ง ๑๒ หมู่บ้านดังนี้

- หมู่ที่ ๑ บ้านหนองน้ำใส
- หมู่ที่ ๒ บ้านสำโรง
- หมู่ที่ ๓ บ้านแคนใต้
- หมู่ที่ ๔ บ้านเหมือดแอ่
- หมู่ที่ ๕ บ้านหัวนา
- หมู่ที่ ๖ บ้านหนองตอกเกี้ยว
- หมู่ที่ ๗ บ้านนาโน
- หมู่ที่ ๘ บ้านหนองนกเขียน
- หมู่ที่ ๙ บ้านกม.๑๖
- หมู่ที่ ๑๐ บ้านโนนสะอาด
- หมู่ที่ ๑๑ บ้านโนนสวรรค์
- หมู่ที่ ๑๒ บ้านหนองน้ำใส

## ๒.๒ การเลือกตั้ง

องค์การบริหารส่วนตำบลหนองน้ำใส ได้แบ่งเขตการเลือกตั้งทั้งตำบลหนองน้ำใส เป็น ๑๒ เขตเลือกตั้ง ดังนี้

- เขตเลือกตั้งที่ ๑ บ้านหนองน้ำใส หมู่ที่ ๑
- เขตเลือกตั้งที่ ๒ บ้านสำโรง หมู่ที่ ๒
- เขตเลือกตั้งที่ ๓ บ้านแคนใต้ หมู่ที่ ๓
- เขตเลือกตั้งที่ ๔ บ้านเหมือดแอ่ หมู่ที่ ๔
- เขตเลือกตั้งที่ ๕ บ้านหัวนา หมู่ที่ ๕
- เขตเลือกตั้งที่ ๖ บ้านหนองตอกเกี้ยว หมู่ที่ ๖
- เขตเลือกตั้งที่ ๗ บ้านนาโน หมู่ที่ ๗
- เขตเลือกตั้งที่ ๘ บ้านหนองนกเขียน หมู่ที่ ๘

- เขตเลือกตั้งที่ ๙บ้านกม.๑๖ หมู่ที่ ๙
- เขตเลือกตั้งที่ ๑๐บ้านโนนสะอาด หมู่ที่ ๑๐
- เขตเลือกตั้งที่ ๑๑บ้านโนนสวรรค์ หมู่ที่ ๑๑
- เขตเลือกตั้งที่ ๑๒บ้านหนองน้ำใส หมู่ที่ ๑๒

ประชาชนในเขตองค์การบริหารส่วนตำบลหนองน้ำใสส่วนใหญ่ร่วมกิจกรรมทางการเมืองเสมอมาและประชาชนในเขตองค์การบริหารส่วนตำบลยังมีส่วนร่วมในการบริหารงานการช่วยเหลืองานองค์การบริหารส่วนตำบล เสนอแนะในกิจกรรมขององค์การบริหารส่วนตำบลในการดำเนินงานต่าง ๆ เช่น การประชุมประชาคมในการจัดแผนพัฒนาองค์การบริหารส่วนตำบล ฯลฯ

จำนวนผู้มีสิทธิเลือกตั้ง (ข้อมูลเมื่อวันที่ ๒๐ตุลาคม พ.ศ. ๒๕๕๖)

- จำนวนผู้มีสิทธิเลือกตั้งผู้บริหารท้องถิ่นสมาชิกสภาองค์การบริหารส่วนตำบล ๔,๗๓๖คน
- จำนวนผู้มาใช้สิทธิเลือกตั้ง ครั้งล่าสุด (ข้อมูลเมื่อวันที่ ๒๐ ตุลาคม พ.ศ. ๒๕๕๖)
- จำนวนผู้มีสิทธิเลือกตั้งผู้บริหารท้องถิ่นสมาชิกสภาองค์การบริหารส่วนตำบล ๓,๘๑๐ คน

คิดเป็นร้อยละ ๘๐.๔๕

### ๓.ประชากร

#### ๓.๑ ข้อมูลเกี่ยวกับจำนวนประชากร

หมู่ที่	บ้าน	ชาย	หญิง	รวม	ครัวเรือน
๑	หนองน้ำใส	๓๐๕	๓๑๗	๖๒๒	๒๐๗
๒	สำโรง	๓๙๑	๔๐๐	๗๙๑	๒๓๕
๓	แคนใต้	๒๐๔	๒๐๙	๔๑๓	๑๑๔
๔	เหมือดแอ่	๒๖๖	๒๘๖	๕๕๒	๑๓๖
๕	หัวนา	๒๒๙	๒๑๗	๔๔๖	๑๒๒
๖	หนองตอกเกี้ยว	๓๔๘	๓๖๔	๗๑๒	๑๖๒
๗	นาโน	๒๙๗	๒๙๑	๕๘๘	๑๕๘
๘	หนองนกเขียน	๓๑๖	๓๐๘	๖๒๔	๒๑๗
๙	กม.๑๖	๑๘๓	๑๖๙	๓๕๒	๑๑๗
หมู่ที่	บ้าน	ชาย	หญิง	รวม	ครัวเรือน
๑๐	โนนสะอาด	๑๖๗	๑๖๗	๓๓๔	๗๖
๑๑	โนนสวรรค์	๒๖๓	๒๒๙	๔๙๒	๑๓๖
๑๒	หนองน้ำใส	๓๐๔	๒๙๐	๕๙๔	๒๑๔
รวมทั้งสิ้น		๓,๒๗๓	๓,๒๔๗	๖,๕๒๐	๑,๘๙๔

หมายเหตุ ข้อมูลสำนักบริหารการทะเบียน กรมการปกครอง การตรวจสอบบ้านจากทะเบียนบ้าน  
ข้อมูลของวันที่ ๓๐ พฤษภาคม ๒๕๖๒



## ๔.สภาพทางสังคม

### ๔.๑ การศึกษา

โรงเรียนประถมศึกษา	๔	แห่ง	ได้แก่
- โรงเรียนบ้านหนองน้ำใส หมู่ที่ ๑ บ้านหนองน้ำใส			
- โรงเรียนไตรมิตรประชาบำรุง หมู่ที่ ๓ บ้านแคนใต้			
- โรงเรียนหนองตอกเกี้ยวห้วยนาประชาสรรค์ หมู่ที่ ๖ บ้านหนองตอกเกี้ยว			
- โรงเรียนแก่นาโนมีวิทยา หมู่ที่ ๗ บ้านนาโน			
โรงเรียนมัธยมศึกษา	๑	แห่ง	ได้แก่
- โรงเรียนบ้านไผ่พิทยาคม			
วิทยาลัยอาชีวศึกษา	๑	แห่ง	ได้แก่
- วิทยาลัยการอาชีพบ้านไผ่			
ศูนย์พัฒนาเด็กเล็กก่อนวัยเรียน	๑	แห่ง	ได้แก่
- ศูนย์พัฒนาเด็กเล็กองค์การบริหารส่วนตำบลหนองน้ำใส			

ในพื้นที่มีการศึกษานอกระบบ(กศน.หนองน้ำใส) ๑ แห่ง

### ๔.๒ สาธารณสุข

โรงพยาบาลส่งเสริมสุขภาพประจำหมู่บ้าน/ตำบล๒	แห่ง	ได้แก่	
- โรงพยาบาลส่งเสริมสุขภาพตำบลหนองน้ำใส	หมู่ที่ ๓	มีเจ้าหน้าที่	๔ คน
- โรงพยาบาลส่งเสริมสุขภาพตำบลบ้านนาโน	หมู่ที่ ๗	มีเจ้าหน้าที่	๓ คน

## ๕.ระบบบริการพื้นฐาน

### ๕.๑ การคมนาคมขนส่ง

การคมนาคมติดต่อกับอำเภอบ้านไผ่ ตำบลหนองน้ำใสมีพื้นที่บางส่วนอยู่ในเขตเทศบาลโดยมีเส้นทางคมนาคมที่สำคัญ คือ

- ทางหลวงแผ่นดินหมายเลข ๒๓ อยู่ทางทิศเหนือของตำบล
- ทางหลวงแผ่นดินหมายเลข ๒ อยู่ทางทิศตะวันตกของตำบล

การติดต่อคมนาคมภายในตำบลและตำบลใกล้เคียง มีเส้นทางคมนาคมที่สำคัญ คือ

- ถนนมิตรภาพ ซึ่งแยกจากทางหลวงแผ่นดินหมายเลข ๒๓ ใน ม.๑ , ม.๘, ม.๙
- ถนนลาดยาง ซึ่งแยกจากทางหลวงแผ่นดินหมายเลข ๒ ใน ม.๗ ติดต่อกับ ม.๕ , ม.๖ ม.๔

และ ม.๓

### ๕.๒ การไฟฟ้า

มีระบบไฟฟ้าครบทุกหมู่บ้าน จำนวน ๑,๘๘๔ ครัวเรือน

### ๕.๓ การประปา

มีระบบประปาหมู่บ้าน จำนวน ๘ หมู่บ้าน ได้แก่ หมู่ที่ ๓,๔,๕,๖,๗,๙,๑๐,๑๑

ใช้ระบบประปาส่วนภูมิภาค จำนวน ๗ หมู่บ้าน ได้แก่ หมู่ที่ ๑,๒,๓,๔,๘,๙,๑๒

### ๕.๔ โทรศัพท์

ปัจจุบันทุกหมู่บ้าน ใช้โทรศัพท์เคลื่อนที่เป็นส่วนใหญ่



## ๖.ระบบเศรษฐกิจ

### ๖.๑ อาชีพ

ประชากรส่วนใหญ่ ขององค์การบริหารส่วนตำบลหนองน้ำใส ประกอบอาชีพเกษตรกรรม คือ ทำนาควบคู่กับการเลี้ยงสัตว์ ทำนาปีละ ๑ ครั้ง หลังฤดูทำนาจะปลูกพืชไร่ เช่น อ้อย มันสำปะหลัง พืชผักสวนครัว

### ๖.๒ หน่วยธุรกิจในเขต อบต.

โรงแรม	๔	แห่ง
ร้านค้า	๖๐	แห่ง
โรงสี	๑๖	แห่ง
ปั้มน้ำมันและก๊าซ	๑	แห่ง

## ๗.เศรษฐกิจพอเพียงท้องถิ่น (ด้านการเกษตรและแหล่งน้ำ)

ประชากรส่วนใหญ่ ขององค์การบริหารส่วนตำบลหนองน้ำใส ประกอบอาชีพเกษตรกรรม คือ ทำนาควบคู่กับการเลี้ยงสัตว์ ทำนาปีละ ๑ ครั้ง หลังฤดูทำนาจะปลูกพืชไร่ เช่น อ้อย มันสำปะหลัง พืชผักสวนครัว

## ๘.ศาสนา ประเพณี วัฒนธรรม

### ๘.๑ สถาบันและองค์กรทางศาสนา

วัด	๕	แห่ง	ได้แก่
- วัดสว่างชัยศรี / เมรุเผาศพ		หมู่ที่ ๑	บ้านหนองน้ำใส
- วัดโนนทอง / เมรุเผาศพ		หมู่ที่ ๓	บ้านแคนใต้
- วัดโพธิ์ชัย / เมรุเผาศพ		หมู่ที่ ๕	บ้านหัวนา
- วัดกู่แก้วมิ่งมงคล		หมู่ที่ ๘	บ้านหนองนกเขียน
- วัดป่าบ้านโนนสวรรค์		หมู่ที่ ๑๑	บ้านโนนสวรรค์

สำนักสงฆ์	๙	แห่ง	ได้แก่
- วัดป่าโสภาการาม /เมรุเผาศพ		หมู่ที่ ๒	บ้านสำโรง
- วัดบูรพาราม		หมู่ที่ ๒	บ้านสำโรง
- วัดเจ้าปู่หนองแปน		หมู่ที่ ๔	บ้านเหมือดแอ่
- วัดสว่างโนนชัย		หมู่ที่ ๖	บ้านหนองตอกเกี้ยว
- วัดโพธิ์ตาก		หมู่ที่ ๗	บ้านนาโน
- วัดบ้านหนองนกเขียน		หมู่ที่ ๘	บ้านหนองนกเขียน
- วัดกม.๑๖ / เมรุเผาศพ		หมู่ที่ ๙	บ้านกม.๑๖
- วัดบ้านโนนสะอาด/ เมรุเผาศพ		หมู่ที่ ๑๐	บ้านโนนสะอาด
- วัดป่าสงบสุข		หมู่ที่ ๑๑	บ้านโนนสวรรค์

ฌาปนสถาน	๓	แห่ง	ได้แก่
- เมรุเผาศพ		หมู่ที่ ๖	บ้านหนองตอกเกี้ยว
- เมรุเผาศพ		หมู่ที่ ๗	บ้านนาโน
- เมรุเผาศพ		หมู่ที่ ๙	บ้าน กม.๑๖

มัสยิด/โบสถ์/ศาลเจ้า	๓	แห่ง ได้แก่
- โบสถ์วัดสว่างชัยศรี		หมู่ที่ ๑ บ้านหนองน้ำใส
- โบสถ์วัดโนนทอง		หมู่ที่ ๓ บ้านแคนใต้
- โบสถ์วัดโพธิ์ชัย		หมู่ที่ ๕ บ้านหัวนา

## ๘.๒ ประเพณีและงานประจำปี

- ช่วงเดือนมกราคม งานประเพณีบุญคุณลาน/บุญกุ่มข้าวใหญ่และของดีอำเภอบ้านไผ่
- ช่วงเดือนกุมภาพันธ์ งานประเพณีบุญข้าวจี
- ช่วงเดือนมีนาคม งานประเพณีบุญผะเหวด
- ช่วงเดือนเมษายน งานประเพณีวันสงกรานต์และสงกรานต์น้ำผู้สูงอายุ
- ช่วงเดือนพฤษภาคม งานประเพณีบุญเดือนหก(บุญบั้งไฟ)
- ช่วงเดือนมิถุนายน งานประเพณีบุญซำฮะ
- ช่วงเดือนกรกฎาคม งานประเพณีบุญเข้าพรรษา
- ช่วงเดือนสิงหาคม งานประเพณีข้าวประดับดิน
- ช่วงเดือนกันยายน งานประเพณีบุญทอดเทียนโฮม/บุญข้าวสาก
- ช่วงเดือนตุลาคม งานประเพณีบุญออกพรรษา
- ช่วงเดือนพฤศจิกายน งานประเพณีบุญกฐิน
- ช่วงเดือนธันวาคม งานประเพณีบุญเข้ากรรม

## ๙.ทรัพยากรธรรมชาติ

### ๙.๑ แหล่งน้ำ

#### ๑) แหล่งน้ำธรรมชาติ

##### ลำห้วย

- ลำห้วยกุดแคน ไหลผ่าน ม.๒ , ม. ๓ , ม.๔
- ลำห้วยวังขอนขาว ไหลผ่าน ม.๔
- ลำห้วยวังขอนแดง ไหลผ่าน ม.๖
- ลำห้วยโสภะชาติ ไหลผ่าน ม.๗
- ลำห้วยเตาเหล็ก ไหลผ่าน ม.๗
- ลำห้วยสิม/หมากแดง ไหลผ่าน ม.๑,๑๒

##### บึง / หนอง

- หนองน้ำใส ม.๑ พื้นที่ประมาณ ๔ ไร่
- หนองบ่อ ม.๑ พื้นที่ประมาณ ๕๔ ไร่
- หนองท่าเลิงสาธารณะประโยชน์ ม.๓(ขก๖๐๙) พื้นที่ ๓งาน ๘๗ ตารางวา
- หนองมน ม.๓ พื้นที่ประมาณ ๒ ไร่
- หนองแปนน้อยสาธารณะประโยชน์ ม.๔(ขก๒๔๕๙)พื้นที่ ๑๐ไร่ ๒งาน ๔๓ ตารางวา
- หนองบ้านเก่า ม.๕ พื้นที่ประมาณ ๑๒ ไร่
- หนองกกโพธิ์ ม.๕ พื้นที่ประมาณ ๑ ไร่
- หนองแดงสาธารณะประโยชน์(ขก๒๔๘๙)พื้นที่ ๒๐ไร่ ๑งาน ๒๐ ตารางวา

## ๒) แหล่งน้ำที่สร้างขึ้น

### ฝายน้ำล้น

- ฝาย มข. ม.๒ จำนวน ๑ แห่ง
- ฝายกุดแคน ม.๓ จำนวน ๑ แห่ง
- ฝาย มข. ม.๔ จำนวน ๑ แห่ง
- ฝายวังขอนแดง ม.๔ จำนวน ๑ แห่ง
- ฝาย มข. ม.๖ จำนวน ๓ แห่ง

### ถนนน้ำล้น

- ถนนน้ำล้นผ่านลำห้วยกุดแคน ม.๒
- ถนนน้ำล้นผ่านลำห้วยวังขอนขาว ม.๔
- ถนนน้ำล้นผ่านลำห้วยวังขอนแดง ม.๖

### สระน้ำ

- สระน้ำวัดสว่างชัยศรี ม.๑ พื้นที่ประมาณ ๔ ไร่
- สระน้ำสาธารณะประโยชน์ ม.๒ พื้นที่ประมาณ ๓ ไร่
- สระเลิงท่อมสาธารณะประโยชน์ ม.๓(ขก๖๐๖)พื้นที่ ๔ไร่ ๒งาน ๑๕ ตารางวา
- สระห้วยหนองแปนสาธารณะประโยชน์ม. ๔(ขก๒๔๕๕)พื้นที่ ๒๕ไร่ ๒งาน ๓ ตารางวา
- สระโครงการอีสานเขียว ม. ๔ พื้นที่ประมาณ ๒ ไร่
- สระวัดโพธิ์ชัยบ้านเก่า ม.๕ พื้นที่ประมาณ ๑ งาน
- สระบ้านเก่าใหญ่สาธารณะประโยชน์ม.๕ (ขก๒๔๕๘) พื้นที่ ๖ไร่ ๓งาน๘๑ ตารางวา
- สระคุ้มหัวนา ม.๕ พื้นที่ประมาณ ๑ ไร่
- สระสาธารณะประโยชน์ม. ๕(ขก๒๔๕๗) พื้นที่ ๑๗ไร่ ๒งาน ๖๓ ตารางวา
- สระหนองไผ่ล้อมสาธารณะประโยชน์ ม.๖ (ขก๒๔๕๑)พื้นที่ ๓ไร่ ๗๘ ตารางวา
- สระวัด ม.๗ พื้นที่ประมาณ ๑ งาน
- สระวัด ม.๘ พื้นที่ประมาณ ๑.๕ งาน
- สระน้ำวัด กม.๑๖ ม.๙ พื้นที่ประมาณ ๑ งาน
- สระวัด ม.๑๐ พื้นที่ประมาณ ๑ งาน
- สระน้ำหนองทุ่งมน ม.๑๑ พื้นที่ประมาณ ๒ งาน
- สระใหม่ ม.๑๑ พื้นที่ประมาณ ๑ งาน
- สระหนองแก ม.๑๑ พื้นที่ประมาณ ๑ งาน
- สระวัด ม.๑๑ พื้นที่ประมาณ ๑ งาน
- สระวัด ม.๑๑ พื้นที่ประมาณ ๒ งาน
- สระวัดเก่า ม.๑๒ พื้นที่ประมาณ ๕ ไร่

### ๙.๒ พื้นที่ป่า

- ป่าช้าสาธารณะประโยชน์ ม.๒(ขก๓๖๓๐) พื้นที่ ๕ ไร่ ๓งาน ๓๒ ๕/๑๐ตารางวา
- ป่าช้าสาธารณะประโยชน์ ม.๒(ขก๒๐๖๒) พื้นที่ ๙๙ ไร่๒งาน ๓๓ ตารางวา
- ป่าช้าสาธารณะประโยชน์ ม.๒(ขก๑๘๓๘) พื้นที่ ๕๐ ไร่ ๒งาน ๙๗ตารางวา
- โนนเสื่อเขียวสาธารณะประโยชน์ ม.๓(ขก๖๐๔) พื้นที่ ๑๐ ไร่๒งาน ๓๕ ตารางวา
- โนนศาลาสาธารณะประโยชน์ ม.๓(ขก๒๔๖๙) พื้นที่ ๒ ไร่๑งาน ๙๑ ตารางวา

- โคกป่าช้าสาธารณะประโยชน์ ม.๔(ขก๒๔๙๔) พื้นที่ ๕๘ ไร่๓งาน ๓๑ ตารางวา
- ดอนกลางสาธารณะประโยชน์ ม.๔(ขก๒๔๕๔) พื้นที่ ๑ ไร่๑งาน ๗๕ ตารางวา
- ป่าช้าแบ่งสาธารณะประโยชน์ ม.๔(ขก๒๔๘๒) พื้นที่ ๑๖ ไร่๓งาน ๖๐ ตารางวา
- ดอนปู่ตาสาธารณะประโยชน์ ม.๔(ขก๒๔๙๓) พื้นที่ ๔๕ ไร่๒งาน ๖๔ ตารางวา
- ที่เลี้ยงสัตว์สาธารณะประโยชน์ ม.๕(ขก๒๔๘๘) พื้นที่ ๕ ไร่ ๔๗ ตารางวา
- ที่ดินปู่ตาสาธารณะประโยชน์ ม.๕(ขก๒๔๙๐) พื้นที่ ๒๐ ไร่๒งาน ๘๗ ตารางวา
- ที่ทำเลเลี้ยงสัตว์สาธารณะประโยชน์ ม.๕ (ขก๒๔๙๑)พื้นที่ ๘๒ ไร่ ๗๕ ตารางวา
- ป่าช้าสาธารณะประโยชน์ ม.๖ (ขก๕๙๖) พื้นที่ ๗๑ ไร่๙๐ ตารางวา
- ป่าช้าสัตว์สาธารณะประโยชน์ ม.๖(ขก๒๔๕๒) พื้นที่ ๑ ไร่๑งาน ๓๘ ตารางวา
- ดอนปู่ตาสาธารณะประโยชน์ ม.๖(ขก๖๐๔) พื้นที่ ๔ ไร่๑งาน ๕๖ ตารางวา
- ป่าช้าสาธารณะประโยชน์ ม.๗(ขก๒๔๕๖) พื้นที่ ๑๕ ไร่๙๕ ตารางวา
- โนนผักแว่นสาธารณะประโยชน์ ม.๗(ขก๒๐๖๓) พื้นที่ ๑งาน ๘๐ ตารางวา
- ที่บ้านโนนสวรรค์สาธารณะประโยชน์ ม.๑๐ (ขก๒๔๗๕) พื้นที่ ๑๒ ไร่๒งาน ๑๒ ตารางวา
- โนนสะอาดสาธารณะประโยชน์ ม.๑๐(ขก๒๔๘๐)พื้นที่ ๑๕ ไร่๒งาน ๕๑ ตารางวา

หมายเหตุ ททรัพย์ากรธรรมชาติที่มีเลขที่ นสล.ขก. อ้างอิงข้อมูลจากสำนักที่ดินจังหวัดขอนแก่น ตามหนังสือที่ ขก๐๐๒๐.๔/๓๐๙๑๔ ลงวันที่ ๑๑ ธันวาคม ๒๕๕๘

## ๑๐. ข้อมูลเกี่ยวกับศักยภาพของท้องถิ่น

### ๑๐.๑ ศักยภาพของ อบต.

องค์การบริหารส่วนตำบลหนองน้ำใส เป็นองค์การบริหารส่วนตำบลขนาดกลาง ได้กำหนดกรอบอัตรากำลังและส่วนราชการต่าง ๆ ดังนี้

๑.๑) ส่วนราชการในสังกัดองค์การบริหารส่วนตำบล มีปลัดองค์การบริหารส่วนตำบล เป็นผู้บังคับบัญชา และเป็นผู้รับผิดชอบงานทั่วไปโดยมีหัวหน้าส่วนต่าง ๆ มีจำนวน ๔ ส่วน และมีจำนวนบุคลากรทั้งหมด จำนวน ๓๘ คนดังนี้

นางปริยดา	สิงห์มี	ปลัด อบต.หนองน้ำใส
นายศุภชัย	อุทัยดา	รองปลัด อบต.หนองน้ำใส

**ตำแหน่งในสำนักงานปลัดองค์การบริหารส่วนตำบลจำนวน ๑๘ คน แยกเป็น**

- พนักงานส่วนตำบล	๖	คน
- พนักงานจ้างตามภารกิจ	๓	คน
- พนักงานจ้างทั่วไป	๓	คน
- พนักงานจ้างเหมา	๖	คน

**ตำแหน่งในกองคลัง ๗ คน แยกเป็น**

- พนักงานส่วนตำบล	๒	คน
- ลูกจ้างประจำ	๑	คน
- พนักงานจ้างตามภารกิจ	๒	คน
- พนักงานจ้างเหมา	๒	คน

**ตำแหน่งในกองช่าง ๔ คน แยกเป็น**

- พนักงานส่วนตำบล	๒	คน
- พนักงานจ้างตามภารกิจ	๒	คน

ตำแหน่งในส่วนการศึกษา	๘	คน	แยกเป็น
- พนักงานส่วนตำบล		๒	คน
- พนักงานครู อบต.		๑	คน
- พนักงานจ้าง ตามภารกิจ		๒	คน
- พนักงานจ้างเหมา		๓	คน

ปัจจุบัน องค์การบริหารส่วนตำบลหนองน้ำใส มีพนักงานส่วนตำบลพนักงานจ้างตามภารกิจ พนักงานจ้างทั่วไป และพนักงานจ้างเหมา จำนวน ๓๘ คน แยกได้ดังนี้

นางปริยดา	สิงห์มี	ตำแหน่ง ปลัด อบต.หนองน้ำใส
นายศุภชัย	อุทัยดา	ตำแหน่ง รองปลัด อบต.หนองน้ำใส

#### งานตรวจสอบภายใน

#### สำนักงานปลัดองค์การบริหารส่วนตำบล

๑. นางคณิศจักษ์	สุขสนิท	ตำแหน่ง หัวหน้าสำนักปลัด
๒. นางบุษบา	ชนันไทย	ตำแหน่ง นักจัดการงานทั่วไปชำนาญการ
๓. นางสุคนธ์	ศรีนาง	ตำแหน่ง นักพัฒนาชุมชนชำนาญการ
๔. นายวิรุฬห์	สิทธิวิบูลย์ชัย	ตำแหน่ง นิติกรปฏิบัติการ
๕. นายรัชชาพงษ์	นาทอง	ตำแหน่ง นักทรัพยากรบุคคลปฏิบัติการ
๖. พ.จ.ต.รังสรรค์	ดีแป้น	ตำแหน่ง จพง.ป้องกันและบรรเทาสาธารณภัยปฏิบัติงาน
๗. นางสิริยา	ธาดุดี	ตำแหน่ง ผู้ช่วยเจ้าหน้าที่สุขาภิบาล
๘. นางสาวสถาภรณ์	สุดน้อย	ตำแหน่ง ผู้ช่วยเจ้าพนักงานธุรการ
๙. นางสาวจริยา	อุ้นทานนท์	ตำแหน่ง ผู้ช่วยเจ้าพนักงานธุรการ
๑๐. นายสุนิตย์	หวานชุม	ตำแหน่ง คนงาน
๑๑. นางคำพรรณ	หวานชุม	ตำแหน่ง นักการ
๑๒. นายวาเศษฐี	หวานชม	ตำแหน่ง พนักงานขับรถยนต์
๑๓. นายนิรันตร์	เรือนอินทร์	ตำแหน่ง จ้างเหมาขับรถยนต์
๑๔. นางสาวนภัสวรรณ	ปิ่นคำ	ตำแหน่ง จ้างเหมางานเคราะห์นโยบายและแผน
๑๕. นายพุด	ศิริเกตุ	ตำแหน่ง จ้างเหมาจัดเก็บขยะมูลฝอย
๑๖. นายดอกจันทร์	ริมโพธิ์	ตำแหน่ง จ้างเหมาจัดเก็บขยะมูลฝอย
๑๗. นายเกษม	ใจยะ	ตำแหน่ง จ้างเหมาจัดเก็บขยะมูลฝอย
๑๘. นายคำพันธ์	หล้าหลง	ตำแหน่ง จ้างเหมาจัดเก็บขยะมูลฝอย

#### กองคลัง

๑. นางเอมอร	ศิริงาม	ตำแหน่ง นักวิชาการเงินและบัญชีชำนาญการ
๒. นางสาวนรินทร์ทิพย์	แก่นสุวรรณค์	ตำแหน่ง นักวิชาการพัสดุปฏิบัติการ
๓. นางสาวพิสมัย	ศรีนาง	ตำแหน่ง เจ้าพนักงานการเงินและบัญชี
๔. นางสาวบุตสกร	สมอหมอบ	ตำแหน่ง ผู้ช่วยเจ้าพนักงานธุรการ
๕. นางสาวเมย์วดี	ลีนทอง	ตำแหน่ง ผู้ช่วยเจ้าพนักงานจัดเก็บรายได้
๖. นางสาวจุฑามาศ	ราชมี	ตำแหน่ง จ้างเหมางานพัสดุ
๗. นางสาวเกษร	สันเพชร	ตำแหน่ง จ้างเหมางานจัดเก็บรายได้

### กองช่าง

๑. นายปิยะวัฒน์	พรนรากุล	ตำแหน่ง ผู้อำนวยการกองช่าง
๒. นายมานพ	แสงแพง	ตำแหน่ง นายช่างโยธาอาวุโส
๓. นางสาวดารุณี	ทีเหล็ก	ตำแหน่ง ผู้ช่วยเจ้าพนักงานธุรการ
๔. นางสาวหยาดพิรุณ	เวียงอินทร์	ตำแหน่ง ผู้ช่วยเจ้าพนักงานธุรการ

### กองการศึกษา ศาสนาและวัฒนธรรม

๑. นางรัชนีวรรณ	แสงยศ	ตำแหน่ง ผู้อำนวยการกองการศึกษาศาสนาฯ
๒. นางสาวสุภา	แสนโคตร	ตำแหน่ง นักวิชาการศึกษาปฏิบัติการ
๓. นางสาวนันทวรรณ	ขันทะ	ตำแหน่ง ครู ค.ศ.๑
๔. นางเบญญาภา	เกียรติปกรณ์	ตำแหน่ง ผู้ดูแลเด็ก
๕. นางสาวฉวีวรรณ	หวานจริง	ตำแหน่ง ผู้ช่วยเจ้าพนักงานธุรการ
๖. นางสาววรรณภา	บันเล็งลอย	ตำแหน่ง จ้างเหมาดูแลเด็ก
๗. นางสาวอารีรัตน์	ดาวเรือง	ตำแหน่ง จ้างเหมาดูแลเด็ก
๘. นางสาวสัมฤทธิ์	พลกล้า	ตำแหน่ง จ้างเหมาทำความสะอาด

### ๑.๒)ระดับการศึกษาของบุคลากร

-ระดับประถมศึกษา	๑	คน
-ระดับมัธยมศึกษา	๑๐	คน
-ระดับประกาศนียบัตรวิชาชีพ	๑	คน
-ระดับอาชีวศึกษา	-	คน
-ระดับปริญญาตรี	๑๖	คน
-ระดับปริญญาโท	๑๑	คน

### ๑.๓)รายได้ของ อบต.

ประจำปีงบประมาณ ๒๕๖๑	จำนวน	๓๔,๕๖๑,๑๘๐.๕๓ บาท	แยกเป็น
-รายได้ที่ อบต.จัดเก็บเอง		๔๖๕,๕๘๙.๒๔ บาท	
-รายได้ที่ ส่วนราชการต่าง ๆ จัดเก็บให้		๑๙,๒๔๑,๗๗๔.๖๙ บาท	
-เงินอุดหนุนจากรัฐบาล		๑๔,๘๕๓,๘๑๖.๐๐ บาท	
-เงินอุดหนุนที่รัฐบาลให้โดยระบุวัตถุประสงค์		- บาท	

## โครงสร้างการบริหารองค์การบริหารส่วนตำบลหนองน้ำใส

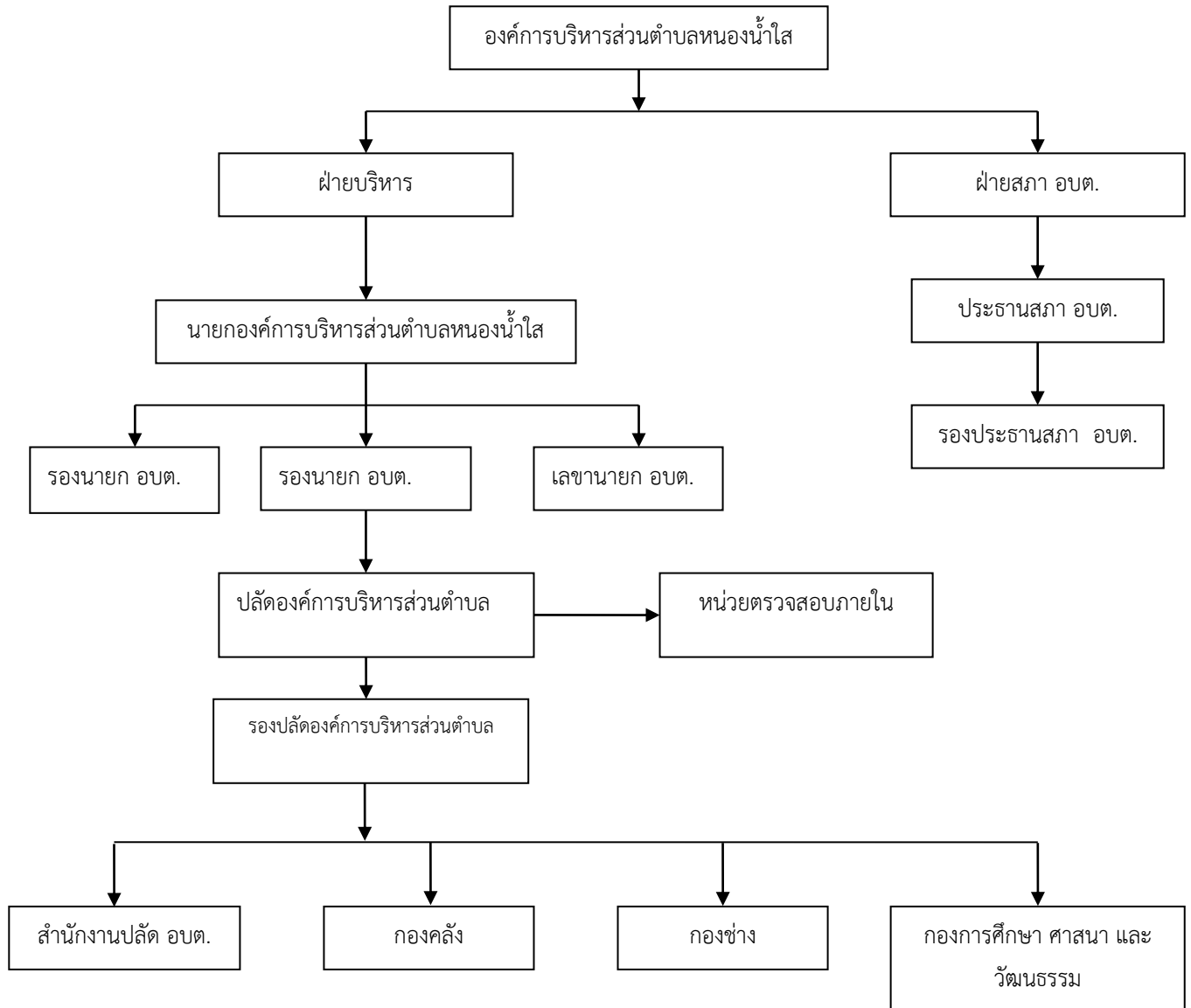

-งานบริหารงานทั่วไป  
 -งานนโยบายและแผน  
 -งานกฎหมายและคดี  
 -งานสวัสดิการสังคม  
 -งานป้องกันและบรรเทาสาธารณภัย  
 -งานส่งเสริมการเกษตร

-งานการเงิน  
 -งานบัญชี  
 -งานพัฒนาและจัดเก็บรายได้  
 -งานทะเบียนทรัพย์สินและพัสดุ

-งานก่อสร้าง

- งานส่งเสริมการศึกษา ศาสนา และวัฒนธรรม



## ส่วนที่ ๒

### ยุทธศาสตร์ขององค์กรปกครองส่วนท้องถิ่น

.....

#### ๑. ความสัมพันธ์ระหว่างแผนพัฒนาระดับมหภาค

การจัดทำแผนพัฒนาท้องถิ่นสี่ปีขององค์การบริหารส่วนตำบลมีความสัมพันธ์กับแผนยุทธศาสตร์ชาติ ๒๐ ปี โดยมุ่งเน้นเพื่อขับเคลื่อนการพัฒนาประเทศไปสู่ความมั่นคงมั่งคั่งและยั่งยืนโดยแผนยุทธศาสตร์ชาติ ๒๐ ปีของประเทศไทยกำลังอยู่ระหว่างการการเสนอร่างกรอบยุทธศาสตร์ชาติต่อที่ประชุมคณะกรรมการจัดทำยุทธศาสตร์ชาติซึ่งขณะนี้อยู่ระหว่างการดำเนินการปรับปรุงร่างกรอบยุทธศาสตร์ชาติตามมติที่ประชุมคณะกรรมการจัดทำร่างยุทธศาสตร์ชาติโดยร่างกรอบยุทธศาสตร์ชาติ ๒๐ ปี (พ.ศ. ๒๕๖๐ - ๒๕๗๙) สรุปย่อได้ดังนี้

#### ๑.๑ แผนยุทธศาสตร์ชาติ ๒๐ ปี

##### ๑. ความเป็นมา

คณะรัฐมนตรีได้มีมติเมื่อวันที่ ๓๐ มิถุนายน ๒๕๕๘ เห็นชอบให้มีการจัดตั้งคณะกรรมการจัดทำยุทธศาสตร์ชาติมีอำนาจหน้าที่ในการจัดทำร่างยุทธศาสตร์ชาติระยะ ๒๐ ปีเพื่อใช้ในการขับเคลื่อนการพัฒนาประเทศสู่ความมั่นคงมั่งคั่งและยั่งยืนและให้เสนอร่างยุทธศาสตร์ชาติระยะ ๒๐ ปีให้คณะรัฐมนตรีพิจารณาให้ความเห็นชอบเพื่อใช้เป็นกรอบในการดำเนินงานในระยะที่ ๒ ของรัฐบาล (ปี ๒๕๕๘ - ๒๕๕๙) และกรอบการปฏิรูปในระยะที่ ๓ (ปี ๒๕๖๐ เป็นต้นไป) คณะกรรมการจัดทำยุทธศาสตร์ชาติได้แต่งตั้งคณะอนุกรรมการ ๒ คณะได้แก่ (๑) คณะอนุกรรมการจัดทำยุทธศาสตร์และกรอบการปฏิรูปเพื่อจัดทำร่างกรอบยุทธศาสตร์ชาติระยะ ๒๐ ปี และ (๒) คณะอนุกรรมการจัดทำแผนปฏิบัติการตามแนวทางการปฏิรูปประเทศเพื่อจัดทำร่างแผนปฏิบัติการตามแนวทางการปฏิรูปประเทศ (Roadmap) ภายใต้ยุทธศาสตร์ชาติระยะ ๒๐ ปี

คณะอนุกรรมการจัดทำยุทธศาสตร์และกรอบการปฏิรูปได้ดำเนินการยกร่างกรอบยุทธศาสตร์ชาติระยะ ๒๐ ปีตามแนวทางที่คณะรัฐมนตรีกำหนดโดยได้มีการนำความคิดเห็นและข้อเสนอแนะจากกรรมการจัดทำยุทธศาสตร์ชาติที่มาจากหลายภาคส่วนได้แก่ ภาคราชการ ภาคเอกชน ภาคการเมือง และนักวิชาการ รวมถึงได้พิจารณานำข้อคิดเห็นจากสภาปฏิรูปแห่งชาติและความคิดเห็นจากภาคประชาชนมาเป็นข้อมูลในการยกร่างยุทธศาสตร์ชาติด้วยและได้นำเสนอร่างกรอบยุทธศาสตร์ชาติระยะ ๒๐ ปีต่อที่ประชุมคณะกรรมการจัดทำยุทธศาสตร์ชาติซึ่งขณะนี้อยู่ระหว่างการดำเนินการปรับปรุงร่างกรอบยุทธศาสตร์ชาติตามมติที่ประชุมคณะกรรมการจัดทำยุทธศาสตร์ชาติ

ในการดำเนินการขั้นต่อไปคณะกรรมการจัดทำยุทธศาสตร์ชาติจะนำเสนอร่างกรอบยุทธศาสตร์ชาติเพื่อขอความเห็นชอบจากคณะรัฐมนตรีและจะได้มีการรับฟังความคิดเห็นจากประชาชนก่อนที่จะนำเสนอต่อสภานิติบัญญัติแห่งชาติให้ความเห็นชอบกรอบยุทธศาสตร์ชาติมาใช้เป็นกรอบในการกำหนดทิศทางในการบริหารประเทศภายในเดือนตุลาคม ๒๕๕๙ ซึ่งเป็นช่วงเวลาของการประกาศใช้แผนพัฒนาเศรษฐกิจและสังคมแห่งชาติฉบับที่ ๑๒ (ตุลาคม ๒๕๕๙ - กันยายน ๒๕๖๔) นอกจากนี้หน่วยงานต่างๆ ได้นำแผนพัฒนาเศรษฐกิจและสังคมแห่งชาติซึ่งเป็นแผนระยะ ๕ ปี มาถ่ายทอดลงสู่แผนปฏิบัติการระดับกระทรวงและแผนพัฒนารายสาขาในระหว่างที่กลไกการจัดทำยุทธศาสตร์ชาติตามร่างรัฐธรรมนูญฉบับใหม่อยู่ระหว่างการดำเนินการซึ่งคาดว่าจะดำเนินการแล้วเสร็จภายในเดือนกรกฎาคม ๒๕๖๐

#### ๒. สาระสำคัญ

##### ๒.๑ สภาพแวดล้อม

ในช่วงทศวรรษที่ผ่านมากระแสการเปลี่ยนแปลงที่เกิดขึ้นในโลกเป็นไปอย่างรวดเร็วและในหลากหลายมิติทำให้ภูมิทัศน์ของโลกเปลี่ยนแปลงไปอย่างมีนัยสำคัญโดยก่อให้เกิดโอกาสทั้งในด้านเศรษฐกิจ สังคม สิ่งแวดล้อม เทคโนโลยีและการเมืองของประเทศไทยแต่ขณะเดียวกันท่ามกลางความเปลี่ยนแปลงในด้าน

ต่างๆก็มีปัจจัยเสี่ยงและภัยคุกคามที่ต้องบริหารจัดการด้วยความยากลำบากมากขึ้นกระแสทุนนิยมและการเปลี่ยนแปลงภูมิทัศน์เศรษฐกิจของโลกได้ส่งผลให้โครงสร้างเศรษฐกิจของประเทศไทยซึ่งเดิมมีโครงสร้างเศรษฐกิจในระบบ “เกษตรแบบพึ่งตนเอง” ต้องปรับตัวและเปลี่ยนไปเป็นระบบเศรษฐกิจที่ “พึ่งพาอุตสาหกรรมและการส่งออก” การพัฒนาในภาคเกษตรล่าช้ากว่าฐานการผลิตอื่นๆที่อาศัยเทคโนโลยีสมัยใหม่มากขึ้นตามลำดับโดยเฉพาะอย่างยิ่งภายใต้อิทธิพลของกระแสโลกาภิวัตน์และความก้าวหน้าอย่างรวดเร็วของเทคโนโลยีสารสนเทศจึงมีปัญหาคอขวดด้านรายได้ระหว่างภาคการเกษตรกับภาคอุตสาหกรรมและระหว่างสังคมในเมืองและชนบทขยายวงกว้างขึ้นและปัญหาคอขวดด้านทุนและบุคลากรทางสังคมที่ย่อยและในภาคชนบทรวมทั้งโอกาสในการเข้าถึงข้อมูลข่าวสารองค์ความรู้แหล่งทุนและบริการทางสังคมที่มีคุณภาพสำหรับประชาชนที่อยู่ในพื้นที่ห่างไกลก็มีไม่เพียงพอในขณะที่การใช้เทคโนโลยีในภาคอุตสาหกรรมและบริการเองก็นับว่ายังอยู่ในกลุ่มประเทศที่ใช้เทคโนโลยีในระดับกลางๆซึ่งส่วนใหญ่ไม่สามารถพัฒนาได้เองภายในประเทศต้องนำเข้าจากต่างประเทศโดยรวมประเทศไทยจึงยังใช้วัตถุดิบและแรงงานเข้มข้นในการเป็นจุดแข็งในการแข่งขันและขับเคลื่อนการเจริญเติบโตนอกจากนั้นในอีกด้านหนึ่งการเปลี่ยนแปลงภูมิทัศน์ของโลกและแรงขับเคลื่อนของเทคโนโลยีสมัยใหม่รวมทั้งความเชื่อมโยงอย่างใกล้ชิดของสังคมโลกได้ทำให้เกิดภัยคุกคามและความเสี่ยงด้านอื่นๆที่ซับซ้อนขึ้นอาทิการก่อการร้ายโรคระบาดหรือภัยพิบัติข้ามชาติและการก่อการร้ายอาชญากรรมข้ามชาติในรูปแบบต่างๆขณะที่การเปลี่ยนแปลงภูมิอากาศโลกก็มีความผันผวนรุนแรงขึ้นซึ่งล้วนแล้วเป็นความเสี่ยงในการดำรงชีวิตของประชาชนการบริหารจัดการทางธุรกิจและการบริหารราชการแผ่นดินของภาครัฐ

นอกจากนั้นในช่วงต้นศตวรรษที่ ๒๑ กระแสโลกาภิวัตน์ได้ทำให้ภูมิทัศน์ทางด้านเศรษฐกิจและสังคมของโลกเปลี่ยนแปลงจากเศรษฐกิจสังคมอุตสาหกรรมมุ่งสู่เศรษฐกิจสังคมดิจิทัล ในขณะที่โอกาสทางเศรษฐกิจขยายเพิ่มขึ้นแต่ช่องว่างทางสังคมก็ยิ่งกว้างขึ้นรวมถึงช่องว่างทางดิจิทัล (digital divide) ถ้าหากไม่สามารถลดลงก็จะยิ่งทำให้ความเหลื่อมล้ำทางรายได้และโอกาสทางเศรษฐกิจและสังคมมีความแตกต่างมากขึ้น ประกอบกับในอนาคตร้อยปีข้างหน้าสภาพแวดล้อมทั้งภายในและภายนอกประเทศจะมีการเปลี่ยนแปลงอย่างมีนัยสำคัญในทุกมิติเงื่อนไขภายนอกที่สำคัญต่อการพัฒนาประเทศไทยในอนาคตได้แก่กระแสโลกาภิวัตน์ที่เข้มข้นขึ้นอย่างต่อเนื่องและมีความเสี่ยงและท้าทายต่อการปรับตัวมากขึ้นจากการเคลื่อนย้ายอย่างเสรีและรวดเร็วของผู้คนเงินทุนข้อมูลข่าวสารองค์ความรู้และเทคโนโลยีและสินค้าและบริการขณะเดียวกัน

การรวมกลุ่มเศรษฐกิจในภูมิภาคนำไปสู่ความเชื่อมโยงทุกระบบในขณะที่ศูนย์รวมอำนาจทางเศรษฐกิจโลกเคลื่อนย้ายมาสู่เอเชียภายใต้สภาพแวดล้อมทางเศรษฐกิจโลกซึ่งในช่วงระยะ ๑๐ ปีข้างหน้าจะยังคงได้รับผลกระทบจากปัจจัยสำคัญหลายประการทั้งปัญหาต่อเนื่องจากวิกฤติการณ์ทางเศรษฐกิจโลกในช่วงปี ๒๕๕๑ - ๒๕๕๒ และวิกฤติการณ์ในกลุ่มประเทศยูโรโซนที่ทำให้ระดับหนี้สาธารณะในประเทศต่างๆเพิ่มสูงขึ้นและกลายเป็นความเสี่ยงต่อความยั่งยืนทางการคลังขณะที่จะมีผลพวงต่อเนื่องจากการดำเนินมาตรการขยายปริมาณเงินขนาดใหญ่ในสหรัฐอเมริกาและญี่ปุ่นซึ่งเป็นการเสี่ยงให้เกิดภาวะเงินเฟ้อได้เมื่อเศรษฐกิจฟื้นตัวเต็มที่รวมทั้งอาจมีความผันผวนของการเคลื่อนย้ายเงินทุนระหว่างประเทศนอกจากนั้นการพัฒนาด้านเทคโนโลยีสารสนเทศเข้าสู่จุดอิ่มตัวมากขึ้น ขณะที่การพัฒนาเทคโนโลยีใหม่ที่จะช่วยให้ประสิทธิภาพการผลิตของโลกเพิ่มขึ้นขนานใหญ่และเป็นวงกว้างเช่นที่เคยเกิดขึ้นในช่วงการปฏิวัติอุตสาหกรรมยังไม่มีแนวโน้มการก่อตัวที่ชัดเจนแต่ก็มีแนวโน้มของการพัฒนาเทคโนโลยีในรูปแบบใหม่ๆที่จะเป็นโอกาสสำหรับการพัฒนาเศรษฐกิจรูปแบบใหม่ๆซึ่งภายใต้เงื่อนไขดังกล่าวเศรษฐกิจโลกในช่วง ๑๐ ปีข้างหน้ามีแนวโน้มที่จะขยายตัวต่ำกว่าเฉลี่ยร้อยละ ๕.๑ ในช่วง ๕ ปีก่อนวิกฤติเศรษฐกิจโลก (๒๕๔๖ - ๒๕๕๐) สถานการณ์ที่ตลาดโลกขยายตัวช้าแต่ประเทศต่างๆขยายกำลังการผลิตเพื่อยกระดับศักยภาพการผลิตการแข่งขันในตลาดโลกจะมีความรุนแรงขึ้นขณะเดียวกันการลดลงของประชากรไทยในระยะ ๑๐ - ๑๕ ปีข้างหน้าจะทำให้ขนาดของตลาดในประเทศ

ขยายตัวช้าลงเงื่อนไขดังกล่าวเป็นความเสี่ยงสำหรับอนาคตของเศรษฐกิจไทยในระยะยาวหากประเทศไทยไม่เร่งปรับโครงสร้างเพื่อแก้ปัญหาจุดอ่อนและเสริมจุดแข็งให้สัมฤทธิ์ผล

ในด้านความมั่นคงของโลกที่กำลังก้าวเข้าสู่ช่วงเปลี่ยนผ่านที่สำคัญจากการปรับดุลอำนาจของสหรัฐฯ เพื่อพยายามคงบทบาทผู้นำโลกและเพื่อคานอิทธิพลและบทบาทของจีนและรัสเซียที่เพิ่มมากขึ้นในเอเชียและยุโรปนั้นน่าจะมีผลทำให้บรรยากาศด้านความมั่นคงของโลกในช่วงปี ๒๕๖๐ – ๒๕๗๗ มีลักษณะผสมผสานกันทั้งความร่วมมือและความขัดแย้งโดยขึ้นอยู่กับปัจจัยผลประโยชน์แห่งชาติทั้งในระดับทวิภาคีและพหุภาคีเป็นองค์ประกอบสำคัญในการกำหนดนโยบายของประเทศและกลุ่มประเทศสำหรับการเปลี่ยนแปลงด้านเทคโนโลยีอย่างรวดเร็วจะเป็นเงื่อนไขสำคัญสำหรับอนาคตของโลกและประเทศไทยเช่นกัน โดยเฉพาะอย่างยิ่งเทคโนโลยีสมัยใหม่ที่เป็นอัจฉริยะจะกระทบการดำรงชีวิตของคนและทำให้เกิดธุรกิจรูปแบบใหม่รวมทั้งเกิดการเชื่อมต่อและการบรรจบกันของเทคโนโลยีก้าวหน้าอุตสาหกรรมและผลิตภัณฑ์ซึ่งประเทศไทยจะต้องลงทุนด้านทรัพยากรมนุษย์และการวิจัยให้สามารถพัฒนาเทคโนโลยีสมัยใหม่ได้เงื่อนไขการผลิตและการบริโภคที่เป็นมิตรกับสิ่งแวดล้อมก็จะเป็นเกณฑ์มาตรฐานที่กดดันให้ประเทศไทยต้องปรับเปลี่ยนไปสู่สังคมสีเขียวโดยการพัฒนาและนำเทคโนโลยีสีเขียวมาใช้ก็จะมีส่วนสำคัญและช่วยแก้ปัญหาการลดลงของทรัพยากรต่างๆ รวมทั้งน้ำมันซึ่งแม้ราคาจะลดลงแต่มีผลกระทบต่อสภาพแวดล้อมจึงต้องผลักดันให้มุ่งสู่การผลิตพลังงานทดแทนในรูปแบบต่างๆ รวมทั้งพืชพลังงานที่อาจจะส่งผลกระทบต่อความมั่นคงทางอาหารของโลก

นอกจากนี้ยังมีข้อจำกัดและความเสี่ยงสำคัญจากการเข้าสู่สังคมสูงวัยของโลกและภาวะภูมิอากาศเปลี่ยนแปลงผันผวนและภาวะโลกร้อนทั้งนี้โครงสร้างประชากรโลกที่เข้าสู่สังคมสูงวัยแม้จะส่งผลให้เกิดโอกาสทางธุรกิจใหม่ๆ แต่มีความเสี่ยงให้เกิดการแย่งชิงแรงงานและเงินทุนรวมทั้งมีแรงกดดันต่อการใช้จ่ายงบประมาณด้านสวัสดิการและสาธารณสุขเพิ่มขึ้นในหลายๆ ประเทศกลายเป็นความเสี่ยงด้านการคลังที่สำคัญสำหรับภาวะโลกร้อนและการเปลี่ยนแปลงสภาวะภูมิอากาศที่ผันผวนก่อให้เกิดภัยธรรมชาติที่ทวีความรุนแรงมากขึ้นนั้นกดดันให้ต้องมีการปรับเปลี่ยนรูปแบบการดำเนินธุรกิจการดำรงชีวิตการผลิตและการบริโภคที่เป็นมิตรต่อสิ่งแวดล้อมมากขึ้นในขณะที่ความพยายามในการกระจายความเจริญและการพัฒนาให้มีความทั่วถึงมากขึ้นประกอบกับจำนวนประชากรที่เพิ่มขึ้นจะส่งผลให้ความเป็นเมืองเติบโตอย่างต่อเนื่องตามมาด้วยการมีข้อกำหนดของรูปแบบและกฎเกณฑ์ที่เกี่ยวข้องกับลักษณะการใช้พื้นที่และความเป็นมิตรต่อสิ่งแวดล้อมภายใต้เงื่อนไขการเปลี่ยนแปลงดังกล่าวการยึดถือหลักการบริหารจัดการที่ดีทั้งในภาครัฐและภาคธุรกิจเอกชนการใช้ระบอบประชาธิปไตยและการปฏิบัติให้เป็นไปตามสิทธิมนุษยชนจะเข้มข้นมากขึ้น

สำหรับสถานการณ์และสภาพแวดล้อมภายในประเทศไทยนั้นผลของการพัฒนาตั้งแต่อดีตถึงปัจจุบันทำให้ประเทศไทยมีระดับการพัฒนาที่สูงขึ้นตามลำดับโดยถูกจัดอยู่ในกลุ่มประเทศระดับรายได้ปานกลางมาตั้งแต่ปี ๒๕๓๑ และได้ขยับสูงขึ้นมาอยู่ในกลุ่มบนของกลุ่มประเทศระดับรายได้ปานกลางตั้งแต่ปี ๒๕๕๓ และล่าสุดในปี ๒๕๕๗ รายได้ประชาชาติต่อหัวเพิ่มขึ้นเป็น ๕,๗๓๙ ดอลลาร์สหรัฐ ต่อปีฐานการผลิตและบริการหลากหลายขึ้นฐานการส่งออกสินค้าอุตสาหกรรมใหญ่ขึ้นมากหลายสาขาการผลิตและบริการสามารถแข่งขันและมีส่วนแบ่งในตลาดโลกสูงขึ้นและสร้างรายได้เงินตราต่างประเทศในระดับสูงอาทิกลุ่มยานยนต์ อิเล็กทรอนิกส์และเครื่องใช้ไฟฟ้าอุตสาหกรรมอาหารสินค้าเกษตรการท่องเที่ยวและบริการด้านสุขภาพ ฐานเศรษฐกิจที่ใหญ่ขึ้นส่งผลให้การจ้างงานเพิ่มขึ้นเป็น ๓๘.๑ ล้านคนจากประชากรวัยแรงงาน ๓๘.๖ ล้านคน อัตราการว่างงานเฉลี่ยไม่ถึงร้อยละ ๑ ปัญหาความยากจนจึงลดลงตามลำดับจากร้อยละ ๒๐.๐ ในปี ๒๕๕๐ เป็นร้อยละ ๑๐.๙ ในปี ๒๕๕๖ คุณภาพชีวิตดีขึ้นในทุกระดับโอกาสการได้รับการศึกษาบริการสาธารณสุขบริการสาธารณสุขและโครงสร้างพื้นฐานต่างๆ และการคุ้มครองทางสังคมอื่น ๆ รวมถึงการเข้าถึงทรัพยากรต่างๆ มีความครอบคลุมและมีคุณภาพดีขึ้นตามลำดับในขณะเดียวกันประเทศไทยก็มีความเป็นสากลมากขึ้นความร่วมมือระหว่างประเทศไทยกับนานาชาติทั้งในรูปของทวิภาคีและพหุภาคีเพื่อเป็นกลไกและช่องทางในการสนับสนุน

การพัฒนาเศรษฐกิจสังคมและการเมืองของประเทศก็มีความก้าวหน้าไปมากรวมทั้งกรอบความร่วมมือที่ช่วยทำให้ประเทศไทยสามารถยกระดับมาตรฐานต่างๆไปสู่ระดับสากลก็มีความคืบหน้ามากขึ้น

นอกจากนั้นประสบการณ์ในช่วงวิกฤตเศรษฐกิจและการเงินในปี ๒๕๔๐ - ๒๕๔๑ ได้ส่งผลให้ภาครัฐและภาคเอกชนปรับตัวในการบริหารความเสี่ยงและสร้างภูมิคุ้มกันให้ดีขึ้นตามแนวคิดการบริหารจัดการที่ดีอันได้แก่การดำเนินการที่มีประสิทธิภาพโปร่งใสรับผิดชอบและตรวจสอบได้อย่างเป็นระบบดีขึ้นมีการกำกับดูแลวินัยทางการเงินการคลังที่กำหนดกรอบของความยั่งยืนทางการคลังเป็นแนวปฏิบัติที่ดีขึ้นและฐานะการคลังมีความมั่นคงมากขึ้นและฐานะเงินสำรองระหว่างประเทศอยู่ในระดับสูงมีการปรับปรุงในเรื่องกฎหมายกฎระเบียบต่างๆให้มีการดำเนินการอย่างเป็นระบบมากขึ้นมีการสร้างความเป็นธรรมให้กับกลุ่มต่างๆสามารถคุ้มครองผู้บริโภคและประชาชนจากการถูกเอาเปรียบได้ดีขึ้นช่วยสร้างบรรยากาศของการแข่งขันในตลาดและสนับสนุนให้การดำเนินธุรกิจในประเทศไทยมีความสะดวกคล่องตัวมากขึ้น

แต่ประเทศไทยก็ยังมีจุดอ่อนในเชิงโครงสร้างหลายด้านทั้งทางเศรษฐกิจสังคมและการเมือง จุดอ่อนสำคัญของประเทศไทยได้แก่โครงสร้างประชากรสูงอายุมากขึ้นตามลำดับแต่คุณภาพคนโดยเฉลี่ยยังต่ำและการออมไม่เพียงพอประเทศขาดแคลนแรงงานทั้งในกลุ่มทักษะฝีมือสูงและกลุ่มทักษะฝีมือระดับล่างผลิตภาพแรงงานโดยเฉลี่ยยังต่ำทั้งระบบเศรษฐกิจมีผลิตภาพการผลิตรวมต่างต้องอาศัยการเพิ่มปริมาณเป็นแรงขับเคลื่อนหลักขณะที่โครงสร้างเศรษฐกิจมีส่วนภาคการค้าระหว่างประเทศต่อขนาดของเศรษฐกิจสูงกว่าเศรษฐกิจภายในประเทศมากจึงมีความอ่อนไหวและผันผวนตามปัจจัยภายนอกเป็นสำคัญฐานการผลิตเกษตรและบริการมีผลิตภาพการผลิตต่ำ โดยที่การใช้องค์ความรู้เทคโนโลยีและนวัตกรรมเพื่อการเพิ่มมูลค่ายังมีน้อยการลงทุนเพื่อการวิจัยและพัฒนาอย่างไม่เพียงพอการวิจัยที่ดำเนินการไปแล้วไม่ถูกนำมาใช้ให้เกิดประโยชน์เชิงเศรษฐกิจและสังคมได้อย่างคุ้มค่าการพัฒนานวัตกรรมมีน้อยสำหรับการดำเนินงานและการบริหารจัดการ ภาครัฐก็ยังขาดการบูรณาการจึงสิ้นเปลืองงบประมาณการดำเนินงานเพื่อพัฒนามักขาดความต่อเนื่องประสิทธิภาพต่ำขาดความโปร่งใสและขาดความรับผิดชอบขณะที่ปัญหาคอร์รัปชันมีเป็นวงกว้างการพัฒนาโครงสร้างพื้นฐานและระบบโลจิสติกส์รวมทั้งการบริหารจัดการน้ำยังไม่เป็นระบบโครงข่ายที่สมบูรณ์และล่าช้า การบังคับใช้กฎหมายยังขาดประสิทธิผลและกฎระเบียบต่างๆล้าสมัยไม่ทันกับการเปลี่ยนแปลงคนไทยยังมีปัญหาด้านคุณธรรมจริยธรรมไม่เคารพสิทธิผู้อื่นและไม่ยึดผลประโยชน์ส่วนรวมเป็นสำคัญขณะที่ความเหลื่อมล้ำและความแตกแยกในสังคมไทยยังเป็นปัญหาที่ท้าทายมากรวมทั้งปัญหาในด้านทรัพยากรธรรมชาติและสิ่งแวดล้อมที่เผชิญกับภาวะชะงักงันเมืองและสิ่งแวดล้อมเสื่อมโทรมลงในทุกด้าน

ทั้งนี้ปัจจัยและเงื่อนไขภายในประเทศที่จะส่งผลกระทบต่ออนาคตการพัฒนาประเทศไทยที่สำคัญได้แก่การเปลี่ยนแปลงโครงสร้างประชากรผู้สูงอายุอย่างสมบูรณ์ในระยะเวลา ๒๐ ปีต่อจากนี้ไปจะมีนัยยะที่สำคัญยิ่งต่อการพัฒนาประเทศกำลังคนในวัยเด็กและวัยแรงงานจะลดลงผู้สูงอายุจะเพิ่มขึ้นอย่างรวดเร็วย่อมส่งผลกระทบต่อศักยภาพทางเศรษฐกิจของประเทศรูปแบบการใช้จ่ายการลงทุนและการออมตลอดจนค่าใช้จ่ายด้านสุขภาพความมั่นคงทางสังคมและคุณภาพชีวิตผู้สูงอายุขณะเดียวกันประเทศไทยก็เผชิญกับข้อจำกัดด้านทรัพยากรทั้งด้านแรงงานและทรัพยากรธรรมชาติที่มีนัยยะต่อต้นทุนการผลิตและสภาพแวดล้อมความเป็นอยู่ของประชาชนนอกจากนั้นปัญหาความเหลื่อมล้ำในมิติต่างๆก็มีนัยยะต่อการสร้างความสามัคคีสมานฉันท์ในสังคมข้อจำกัดต่อการยกระดับศักยภาพทุนมนุษย์ความจำเป็นในการลงทุนเพื่อยกระดับบริการทางสังคมและโครงสร้างพื้นฐานที่มีคุณภาพอย่างทั่วถึงและการปฏิรูปกฎระเบียบและกฎหมายที่ทำให้เกิดความเป็นธรรมและลดความเหลื่อมล้ำและที่สำคัญเงื่อนไขภายในที่ต้องปรับตัวคือการแก้ปัญหาความอ่อนแอของการบริหารราชการแผ่นดินที่ทำให้จำเป็นต้องเร่งปฏิรูประบบราชการและการเมืองเพื่อให้เกิดการบริหารราชการที่ดี

โครงสร้างที่เป็นจุดอ่อนและการบริหารจัดการที่ขาดประสิทธิภาพและความโปร่งใสดังกล่าวจะส่งผลให้ประเทศไทยยังต้องเผชิญกับแรงกดดันและความเสี่ยงมากขึ้นภายใต้สถานการณ์ที่กระแสโลกาภิวัตน์เข้มข้นขึ้นเป็นโลกไร้พรมแดนอย่างแท้จริงโดยที่การเคลื่อนย้ายของผู้คนสินค้าและบริการเงินทุน

องค์ความรู้เทคโนโลยีข้อมูลและข่าวสารต่างๆเป็นไปอย่างเสรีส่งผลให้การแข่งขันในตลาดโลกรุนแรงขึ้นโดยที่ประเทศต่างๆเร่งผลักดันการเพิ่มผลิตภาพและการพัฒนานวัตกรรมเพื่อการแข่งขันขณะเดียวกันความเสี่ยงและข้อจำกัดที่เกิดจากสภาพภูมิอากาศผันผวนรุนแรงต่อการดำเนินธุรกิจและการดำเนินชีวิตของผู้คนก็เพิ่มขึ้น กฎเกณฑ์และกฎระเบียบของสังคมโลกจึงมีความเข้มงวดมากขึ้นทั้งในเรื่องการปลดปล่อยมลพิษสิทธิมนุษยชน และกฎระเบียบทางการเงินเป็นต้นเงื่อนไขต่างๆดังกล่าวจะเป็นแรงกดดันให้ประเทศไทยต้องปรับตัวและมีการบริหารความเสี่ยงอย่างชาญฉลาดมากขึ้นโดยที่การปรับตัวจะต้องหยั่งรากลึกลงไปถึงการเปลี่ยนแปลงในเชิงโครงสร้างเพื่อแก้จุดอ่อนและควบคู่ไปกับการสร้างกลไกเชิงรุกให้จุดแข็งของประเทศเป็นประโยชน์สูงสุดแก่ประชาชนส่วนใหญ่ของประเทศซึ่งหากไม่สามารถแก้ปัญหาและปฏิรูปให้สัมฤทธิ์ผลได้ในระยะ ๔-๕ ปีต่อจากนี้ไปประเทศไทยจะสูญเสียความสามารถในการแข่งขันรายได้เฉลี่ยของประชาชนจะไม่สามารถยกระดับให้ดีขึ้นได้คุณภาพคนโดยเฉลี่ยจะยังต่ำและปัญหาความเหลื่อมล้ำจะรุนแรงขึ้นรวมทั้งทรัพยากรจะร่อยหรอเสื่อมโทรมลงไปอีกและในที่สุดการพัฒนาประเทศจะไม่สามารถยั่งยืนไปได้ในระยะยาว

ทั้งนี้เงื่อนไขในปัจจุบันและแนวโน้มการเปลี่ยนแปลงในอนาคตในทุกมิติจะส่งผลกระทบต่ออนาคตการพัฒนาประเทศไทยอย่างมากโดยเฉพาะอย่างยิ่งลักษณะในเชิงโครงสร้างทั้งทางเศรษฐกิจและสังคมภายในประเทศทั้งที่เป็นจุดแข็งและเป็นจุดอ่อนที่จะต้องเผชิญและผสมผสานกับปัจจัยภายนอกและก่อให้เกิดทั้งโอกาสและความเสี่ยงในหลากหลายมิติการที่ประเทศไทยจะสามารถแสวงหาโอกาสจากการพัฒนาของโลกและรับมือกับภัยคุกคามเหล่านี้ได้นั้นจำเป็นต้องมีการวิเคราะห์แนวโน้มการเปลี่ยนแปลงในอนาคตอย่างรอบด้านขณะเดียวกันต้องวิเคราะห์ศักยภาพภายในประเทศเพื่อเตรียมความพร้อมของประเทศต่อการเปลี่ยนแปลงเหล่านั้นโดยที่ประเทศไทยต้องปฏิรูปและปรับเปลี่ยนอย่างเป็นระบบขนานใหญ่เพื่อให้โครงสร้างทางเศรษฐกิจและสังคมของประเทศเหมาะสมกับภูมิทัศน์ใหม่ของโลกยืดหยุ่นปรับตัวได้เร็วสามารถรับมือกับความเสี่ยงและภัยคุกคามแบบใหม่ได้และสามารถอาศัยโอกาสจากการเปลี่ยนแปลงบริบทโลกมาสร้างประโยชน์สุขให้กับคนในชาติได้ไม่ว่าจะเป็น การปรับโครงสร้างเศรษฐกิจและสังคมการลงทุนเพื่อพัฒนาโครงสร้างพื้นฐานการพัฒนาทรัพยากรมนุษย์การปรับเปลี่ยนค่านิยมและวัฒนธรรมการดำรงชีวิตการทำงานและการเรียนรู้ซึ่งจำเป็นอย่างยิ่งที่จะต้องอาศัยความร่วมมือจากทุกภาคส่วนในการดำเนินการร่วมกันอย่างเป็นเอกภาพมีการจัดลำดับความสำคัญและแบ่งหน้าที่รับผิดชอบอย่างชัดเจนของผู้ที่เกี่ยวข้องกับประเด็นปัญหานั้นๆซึ่งการดำเนินการดังกล่าวจะต้องกำหนดเป็นยุทธศาสตร์การพัฒนาประเทศในระยะยาวเพื่อกำหนดวิสัยทัศน์และเป้าหมายการพัฒนาประเทศและกรอบการทำงานของภาคส่วนต่างๆเพื่อให้ขับเคลื่อนการพัฒนาประเทศไปสู่เป้าหมายที่กำหนดไว้

ดังนั้นจึงจำเป็นต้องกำหนดยุทธศาสตร์ที่เหมาะสมเพื่อแก้ไขจุดอ่อนและเสริมจุดแข็งให้เอื้อต่อการพัฒนาประเทศเพื่อให้บรรลุซึ่งเป้าหมายการสร้างและรักษาไว้ซึ่งผลประโยชน์แห่งชาติในการที่จะให้ประเทศไทยมีความมั่นคงในทุกด้านคนในชาติมีคุณภาพชีวิตที่ดีและมั่งคั่งและประเทศสามารถพัฒนาไปได้อย่างยั่งยืนทั้งนี้การวิเคราะห์ที่ได้ข้อสรุปเกี่ยวกับจุดแข็งจุดอ่อนโอกาสและข้อจำกัดรวมทั้งความเสี่ยงของประเทศจะนำไปสู่การกำหนดตำแหน่งเชิงยุทธศาสตร์และเป้าหมายของประเทศที่ชัดเจนและได้รับการยอมรับร่วมกันในสังคมไทยที่จะส่งผลให้เกิดการผนึกกำลังและระดมทรัพยากรอย่างมีประสิทธิภาพในการขับเคลื่อนการพัฒนาไปในทิศทางที่สอดคล้องกันการดำเนินการมีบูรณาการและเป็นเอกภาพภายใต้การมองภาพอนาคตของประเทศที่เป็นภาพเดียวกัน

อย่างไรก็ตามในช่วงที่ผ่านมาประเทศไทยได้มีการกำหนดวิสัยทัศน์ประเทศเป้าหมายและยุทธศาสตร์ของประเทศในระยะยาวการบริหารราชการแผ่นดินของฝ่ายบริหารจึงให้ความสำคัญกับนโยบายพรรคการเมืองหรือนโยบายของรัฐบาลซึ่งเมื่อมีการเปลี่ยนรัฐบาลก็ทำให้การดำเนินนโยบายขาดความต่อเนื่องถือเป็นการสูญเสียโอกาสและสิ้นเปลืองทรัพยากรของประเทศดังนั้นเพื่อเป็นการปฏิรูประบบการบริหารราชการแผ่นดินของประเทศไทยให้มีเป้าหมายการพัฒนาในระยะยาวและเพื่อเป็นการกำหนดให้ฝ่ายบริหารมี

ความรับผิดชอบที่จะต้องขับเคลื่อนประเทศไปสู่เป้าหมายที่เป็นที่ยอมรับร่วมกันและเป็นเอกภาพประเทศไทย  
จาเป็นจะต้องมี“ยุทธศาสตร์ชาติ” ซึ่งภายใต้ยุทธศาสตร์ชาติประเทศไทยต้องปฏิรูปและปรับเปลี่ยนอย่างเป็น  
ระบบขนานใหญ่เพื่อให้โครงสร้างทางเศรษฐกิจและสังคมของประเทศเหมาะสมกับภูมิทัศน์ใหม่ของโลกยืดหยุ่น  
ปรับตัวได้เร็วสามารถรับมือกับความเสี่ยงและภัยคุกคามแบบใหม่ได้และสามารถอาศัยโอกาสจากการ  
เปลี่ยนแปลงบริบทโลกมาสร้างประโยชน์สุขให้กับคนในชาติได้จะต้องมีการกำหนดวิสัยทัศน์เป้าหมายของ  
ประเทศและทิศทางในการขับเคลื่อนประเทศให้สอดคล้องกับประเด็นการเปลี่ยนแปลงและความท้าทายต่างๆ  
ของบริบทโลกและบริบทการพัฒนาภายในประเทศ

การกำหนดให้มี“ยุทธศาสตร์ชาติ” เพื่อเป็นยุทธศาสตร์ในการพัฒนาประเทศในระยะยาว  
พร้อมกับการปฏิรูปและการพัฒนาระบบและกลไกการบริหารราชการแผ่นดินในการขับเคลื่อนยุทธศาสตร์ให้  
สามารถนำไปสู่การปฏิบัติอย่างจริงจังจะช่วยยกระดับคุณภาพของประเทศไทยในทุกภาคส่วนและนำพา  
ประเทศไทยให้หลุดพ้นหรือบรรเทาความรุนแรงของสภาพปัญหาที่เกิดขึ้นในปัจจุบันทั้งปัญหาทางเศรษฐกิจ  
ปัญหาความเหลื่อมล้ำปัญหาการทุจริตคอร์รัปชันและปัญหาความขัดแย้งในสังคมรวมถึงสามารถรับมือกับภัย  
คุกคามและบริหารจัดการกับความเสี่ยงที่จะเกิดขึ้นในอนาคตและสามารถเปลี่ยนผ่านประเทศไทยไปพร้อมๆ  
กับการเปลี่ยนแปลงภูมิทัศน์ใหม่ของโลกได้ซึ่งจะทำให้ประเทศไทยยังคงรักษาบทบาทสำคัญในเวทีโลกสามารถ  
ดำรงรักษาความเป็นชาติที่มีความมั่นคงทางเศรษฐกิจสังคมและวัฒนธรรมและคนไทยในประเทศมีความอยู่ดีมี  
สุขอย่างถ้วนหน้ากันสาระสำคัญของยุทธศาสตร์ชาติซึ่งคณะกรรมการจัดทำยุทธศาสตร์ชาติกำลังดำเนินการย  
ร่างอยู่ในขณะนี้ประกอบด้วยวิสัยทัศน์และเป้าหมายของชาติที่คนไทยทุกคนต้องการบรรลุร่วมกันรวมทั้ง  
นโยบายแห่งชาติและมาตรการเฉพาะซึ่งเป็นแนวทางทิศทางและวิธีการที่ทุกองค์กรและคนไทยทุกคนต้อง มุ่ง  
ดำเนินการไปพร้อมกันอย่างประสานสอดคล้องเพื่อให้บรรลุซึ่งสิ่งที่คนไทยทุกคนต้องการคือประเทศไทยมั่นคง  
มั่งคั่งและยั่งยืนในทุกสาขาของกำลังอำนาจแห่งชาติอันได้แก่การเมืองภายในประเทศการเมืองต่างประเทศ  
เศรษฐกิจสังคมจิตวิทยาการทหารวิทยาศาสตร์และเทคโนโลยีการพลังงานทรัพยากรธรรมชาติและสิ่งแวดล้อม  
และเทคโนโลยีสารสนเทศและการสื่อสาร

## ๒.๒ วิสัยทัศน์

วิสัยทัศน์“ประเทศไทยมีความมั่นคงมั่งคั่งยั่งยืนเป็นประเทศพัฒนาแล้วด้วยการพัฒนา  
ตามหลักปรัชญาของเศรษฐกิจพอเพียง”หรือเป็นคติพจน์ประจำชาติว่า“มั่นคงมั่งคั่งยั่งยืน” ทั้งนี้วิสัยทัศน์  
ดังกล่าวจะต้องสนองต่อผลประโยชน์แห่งชาติอันได้แก่การมีเอกราชอธิปไตยและบูรณภาพแห่งเขตอำนาจ  
รัฐการดำรงอยู่อย่างมั่นคงยั่งยืนของสถาบันหลักของชาติการดำรงอยู่อย่างมั่นคงของชาติและประชาชนจากภัย  
คุกคามทุกรูปแบบการอยู่ร่วมกันในชาติอย่างสันติสุขเป็นปึกแผ่นมีความมั่นคงทางสังคมท่ามกลางพหุสังคมและ  
การมีเกียรติและศักดิ์ศรีของความเป็นมนุษย์ความเจริญเติบโตของชาติความเป็นธรรมและความอยู่ดีมีสุขของ  
ประชาชนความยั่งยืนของฐานทรัพยากรธรรมชาติสิ่งแวดล้อมความมั่นคงทางพลังงานและอาหารความสามารถ  
ในการรักษาผลประโยชน์ของชาติภายใต้การเปลี่ยนแปลงของสภาวะแวดล้อมระหว่างประเทศและการอยู่  
ร่วมกันอย่างสันติประสานสอดคล้องกันด้านความมั่นคงในประชาคมอาเซียนและประชาคมโลกอย่างมีเกียรติ  
และศักดิ์ศรีไม่เป็นภาระของโลกและสามารถถือฤกษ์ประเทศที่มีศักยภาพทางเศรษฐกิจที่ดีกว่า

## ๒.๓ ยุทธศาสตร์ชาติ

ในการที่จะบรรลุวิสัยทัศน์และทำให้ประเทศไทยพัฒนาไปสู่อนาคตที่พึงประสงค์นั้นจำเป็นต้อง  
จะต้องมีการวางแผนและกำหนดยุทธศาสตร์การพัฒนาในระยะยาวและกำหนดแนวทางการพัฒนาของทุกภาค  
ส่วนให้ขับเคลื่อนไปในทิศทางเดียวกันดังนั้นจึงจำเป็นต้องกำหนดยุทธศาสตร์ชาติในระยะยาวเพื่อถ่ายทอด  
แนวทางการพัฒนาสู่การปฏิบัติในแต่ละช่วงเวลาอย่างต่อเนื่องและมีการบูรณาการและสร้างความเข้าใจถึง  
อนาคตของประเทศไทยร่วมกัน และเกิดการรวมพลังของทุกภาคส่วนในสังคมทั้งประชาชนเอกชนประชาสังคม

ในการขับเคลื่อนการพัฒนาเพื่อการสร้างและรักษาไว้ซึ่งผลประโยชน์แห่งชาติและบรรลุนิติสัมพันธ์ “ประเทศไทยมีความมั่นคง มั่งคั่ง ยั่งยืน เป็นประเทศพัฒนาแล้ว ด้วยการพัฒนาตามหลักปรัชญาของเศรษฐกิจพอเพียง ” หรือคติพจน์ประจำชาติ “มั่นคง มั่งคั่ง ยั่งยืน ” เพื่อให้ประเทศมีขีดความสามารถในการแข่งขันมีรายได้สูงอยู่ในกลุ่มประเทศพัฒนาแล้วคนไทยมีความสุขอยู่ดีกินดีสังคมมีความมั่นคงเสมอภาคและเป็นธรรมซึ่งยุทธศาสตร์ชาติที่จะใช้เป็นกรอบแนวทางการพัฒนาในระยะ ๒๐ ปีต่อจากนี้ไปจะประกอบด้วย ๖ ยุทธศาสตร์ได้แก่ (๑) ยุทธศาสตร์ด้านความมั่นคง (๒) ยุทธศาสตร์ด้านการสร้างความสามารถในการแข่งขัน (๓) ยุทธศาสตร์การพัฒนาและเสริมสร้างศักยภาพคน (๔) ยุทธศาสตร์ด้านการสร้างโอกาสความเสมอภาคและเท่าเทียมกันทางสังคม (๕) ยุทธศาสตร์ด้านการสร้างการเติบโตบนคุณภาพชีวิตที่เป็นมิตรกับสิ่งแวดล้อม และ (๖) ยุทธศาสตร์ด้านการปรับสมดุลและพัฒนาระบบการบริหารจัดการภาครัฐ โดยมีสาระสำคัญของแต่ละยุทธศาสตร์สรุปได้ดังนี้

**๒.๓.๑ ยุทธศาสตร์ด้านความมั่นคง** มีเป้าหมายทั้งในการสร้างเสถียรภาพภายในประเทศและช่วยลดและป้องกันภัยคุกคามจากภายนอก รวมทั้งสร้างความเชื่อมั่นในกลุ่มประเทศอาเซียนและประชาคมโลกที่มีต่อประเทศไทยกรอบแนวทางที่ต้องให้ความสำคัญ

(๑) การเสริมสร้างความมั่นคงของสถาบันหลักและการปกครองระบอบประชาธิปไตยอันมีพระมหากษัตริย์ทรงเป็นประมุข

(๒) การปฏิรูปกลไกการบริหารประเทศและพัฒนาความมั่นคงทางการเมืองขจัดคอร์รัปชันสร้างความเชื่อมั่นในกระบวนการยุติธรรม

(๓) การรักษาความมั่นคงภายในและความสงบเรียบร้อยภายในตลอดจนการบริหารจัดการความมั่นคงชายแดนและชายฝั่งทะเล

(๔) การพัฒนาระบบกลไกมาตรการและความร่วมมือระหว่างประเทศทุกระดับและรักษาคุณภาพความสัมพันธ์กับประเทศมหาอำนาจเพื่อป้องกันและแก้ไขปัญหาคความมั่นคงรูปแบบใหม่

(๕) การพัฒนาเสริมสร้างศักยภาพการผนึกกำลังป้องกันประเทศการรักษาความสงบเรียบร้อยภายในประเทศสร้างความร่วมมือกับประเทศเพื่อนบ้านและมิตรประเทศ

(๖) การพัฒนาระบบการเตรียมพร้อมแห่งชาติและระบบบริหารจัดการภัยพิบัติรักษาความมั่นคงของฐานทรัพยากรธรรมชาติสิ่งแวดล้อม

(๗) การปรับกระบวนการทำงานของกลไกที่เกี่ยวข้องจากแนวคิดสู่แนวระนาบมากขึ้น

**๒.๓.๒ ยุทธศาสตร์ด้านการสร้างความสามารถในการแข่งขัน** เพื่อให้ประเทศไทยสามารถพัฒนาไปสู่การเป็นประเทศพัฒนาแล้วซึ่งจำเป็นต้องยกระดับผลิตภาพการผลิตและการใช้นวัตกรรมในการเพิ่มความสามารถในการแข่งขันและการพัฒนาอย่างยั่งยืนทั้งในสาขาอุตสาหกรรมเกษตรและบริการการสร้าง ความมั่นคงและปลอดภัยด้านอาหารการเพิ่มขีดความสามารถทางการค้าและการเป็นผู้ประกอบการรวมทั้งการพัฒนาฐานเศรษฐกิจแห่งอนาคตทั้งนี้ภายใต้กรอบการปฏิรูปและพัฒนาปัจจัยเชิงยุทธศาสตร์ทุกด้านอันได้แก่ โครงสร้างพื้นฐานและระบบโลจิสติกส์วิทยาศาสตร์เทคโนโลยีและนวัตกรรมการพัฒนาทุนมนุษย์และการบริหารจัดการทั้งในภาครัฐและภาคธุรกิจเอกชนกรอบแนวทางที่ต้องให้ความสำคัญ

(๑) การพัฒนาสมรรถนะทางเศรษฐกิจได้แก่การรักษาเสถียรภาพเศรษฐกิจและสร้างความเชื่อมั่นการส่งเสริมการค้าและการลงทุนที่อยู่บนการแข่งขันที่เป็นธรรมและรับผิดชอบต่อสังคมตลอดจนการพัฒนาประเทศสู่ความเป็นชาติการค้าเพื่อให้ได้ประโยชน์จากห่วงโซ่มูลค่าในภูมิภาคและเป็นการยกระดับไปสู่ส่วนบนของห่วงโซ่มูลค่ามากขึ้น

(๒) การพัฒนาภาคการผลิตและบริการบนฐานของการพัฒนานวัตกรรมและมีความเป็นมิตรต่อสิ่งแวดล้อมโดยมีการใช้ดิจิทัลและการค้าที่เข้มข้นเพื่อสร้างมูลค่าเพิ่มและขยายกิจกรรมการผลิตและบริการโดยมุ่งสู่ความเป็นเลิศในระดับโลกและในระดับภูมิภาคในอุตสาหกรรมหลายสาขาและในภาคบริการที่



หลากหลายตามรูปแบบการดำเนินชีวิตและการดำเนินธุรกิจที่เปลี่ยนไปรวมทั้งเป็นแหล่งอาหารคุณภาพสะอาดและปลอดภัยของโลก

- ภาคเกษตรโดยเสริมสร้างฐานการผลิตให้เข้มแข็งและยั่งยืนเพิ่มขีดความสามารถในการแข่งขันของภาคเกษตรส่งเสริมเกษตรกรรายย่อยให้ปรับไปสู่การทำเกษตรยั่งยืนที่เป็นมิตรกับสิ่งแวดล้อมและรวมกลุ่มเกษตรกรในการพัฒนาอาชีพที่เข้มแข็งและการพัฒนาสินค้าเกษตรที่มีศักยภาพและอาหารคุณภาพสะอาดและปลอดภัย

- ภาคอุตสาหกรรมโดยพัฒนาอุตสาหกรรมศักยภาพยกระดับการพัฒนาอุตสาหกรรมปัจจุบันที่มีศักยภาพสูงและพัฒนาอุตสาหกรรมอนาคตที่มีศักยภาพโดยการใช้ดิจิทัลและการเข้ามาเพิ่มมูลค่าและยกระดับห่วงโซ่มูลค่าในระดับสูงขึ้น

- ภาคบริการโดยขยายฐานการบริการให้มีความหลากหลายมีความเป็นเลิศและเป็นมิตรต่อสิ่งแวดล้อมโดยการยกระดับบริการที่เป็นฐานรายได้เดิมเช่นการท่องเที่ยวและพัฒนาให้ประเทศไทยเป็นศูนย์กลางการให้บริการสุขภาพธุรกิจบริการด้านการเงินและธุรกิจบริการที่มีศักยภาพอื่นๆ เป็นต้น

(๓) การพัฒนาผู้ประกอบการและเศรษฐกิจชุมชนพัฒนาทักษะผู้ประกอบการยกระดับผลิตภาพแรงงานและพัฒนาวิสาหกิจขนาดกลางและขนาดย่อม (SMEs) ผู้สากลและพัฒนาวิสาหกิจชุมชนและสถาบันเกษตรกร

(๔) การพัฒนาพื้นที่เศรษฐกิจพิเศษและเมืองพัฒนาเขตเศรษฐกิจพิเศษชายแดนและพัฒนา ระบบเมืองศูนย์กลางความเจริญจัดระบบผังเมืองที่มีประสิทธิภาพและมีส่วนร่วมมีการจัดการสิ่งแวดล้อมเมืองและโครงสร้างพื้นฐานทางสังคมและเศรษฐกิจที่สอดคล้องกับศักยภาพ

(๕) การลงทุนพัฒนาโครงสร้างพื้นฐานในด้านการขนส่งด้านพลังงานระบบเทคโนโลยีสารสนเทศและการสื่อสารและการวิจัยและพัฒนา

(๖) การเชื่อมโยงกับภูมิภาคและเศรษฐกิจโลกสร้างความเป็นหุ้นส่วนการพัฒนากับนานาประเทศส่งเสริมความร่วมมือกับนานาชาติในการสร้างความมั่นคงด้านต่างๆเพิ่มบทบาทของไทยในองค์กรระหว่างประเทศรวมถึงสร้างองค์ความรู้ด้านการต่างประเทศ

**๒.๓.๓ ยุทธศาสตร์การพัฒนาและเสริมสร้างศักยภาพคน** เพื่อพัฒนาคนและสังคมไทยให้เป็นรากฐานที่แข็งแกร่งของประเทศมีความพร้อมทางกายใจสติปัญญา มีความเป็นสากลมีทักษะการคิดวิเคราะห์อย่างมีเหตุผลมีระเบียบวินัยเคารพกฎหมายมีคุณธรรมจริยธรรมรู้คุณค่าความเป็นไทยมีครอบครัวที่มั่นคงกรอบแนวทางที่ต้องให้ความสำคัญ อาทิ

(๑) การพัฒนาศักยภาพคนตลอดช่วงชีวิตให้สนับสนุนการเจริญเติบโตของประเทศ

(๒) การยกระดับคุณภาพการศึกษาและการเรียนรู้ให้มีคุณภาพเท่าเทียมและทั่วถึง

(๓) การปลูกฝังระเบียบวินัยคุณธรรมจริยธรรมค่านิยมที่พึงประสงค์

(๔) การสร้างเสริมให้คนมีสุขภาวะที่ดี

(๕) การสร้างความอยู่ดีมีสุขของครอบครัวไทยเสริมสร้างบทบาทของสถาบันครอบครัวในการป่มเพาะจิตใจให้เข้มแข็ง

**๒.๓.๔ ยุทธศาสตร์ด้านการสร้างโอกาสความเสมอภาคและเท่าเทียมกันทางสังคม** เพื่อเร่งกระจายโอกาสการพัฒนาและสร้างความมั่นคงให้ทั่วถึงลดความเหลื่อมล้ำไปสู่สังคมที่เสมอภาคและเป็นธรรมกรอบแนวทางที่ต้องให้ความสำคัญ อาทิ

(๑) การสร้างความมั่นคงและการลดความเหลื่อมล้ำทางด้านเศรษฐกิจและสังคม

(๒) การพัฒนาระบบบริการและระบบบริหารจัดการสุขภาพ

(๓) การสร้างสภาพแวดล้อมและนวัตกรรมที่เอื้อต่อการดำรงชีวิตในสังคมสูงวัย

(๔) การสร้างความเข้มแข็งของสถาบันทางสังคมทุนทางวัฒนธรรมและความเข้มแข็งของชุมชน

(๕) การพัฒนาการสื่อสารมวลชนให้เป็นกลไกในการสนับสนุนการพัฒนา

**๒.๓.๕ ยุทธศาสตร์ด้านการสร้างการเติบโตบนคุณภาพชีวิตที่เป็นมิตรต่อสิ่งแวดล้อม** เพื่อเร่งอนุรักษ์ฟื้นฟูและสร้างความมั่นคงของฐานทรัพยากรธรรมชาติและมีความมั่นคงด้านน้ำรวมทั้งมีความสามารถในการป้องกันผลกระทบและปรับตัวต่อการเปลี่ยนแปลงสภาพภูมิอากาศและภัยพิบัติธรรมชาติและพัฒนามุ่งสู่การเป็นสังคมสีเขียวกรอบแนวทางที่ต้องให้ความสำคัญ อาทิ

(๑) การจัดระบบอนุรักษ์ฟื้นฟูและป้องกันการทำลายทรัพยากรธรรมชาติ

(๒) การวางระบบบริหารจัดการน้ำให้มีประสิทธิภาพทั้ง ๒๕ ลุ่มน้ำ เน้นการปรับระบบการบริหารจัดการอุทกภัยอย่างบูรณาการ

(๓) การพัฒนาและใช้พลังงานที่เป็นมิตรกับสิ่งแวดล้อม

(๔) การพัฒนาเมืองอุตสาหกรรมเชิงนิเวศและเมืองที่เป็นมิตรกับสิ่งแวดล้อม

(๕) การร่วมลดปัญหาโลกร้อนและปรับตัวให้พร้อมกับการเปลี่ยนแปลงสภาพภูมิอากาศ

(๖) การใช้เครื่องมือทางเศรษฐศาสตร์และนโยบายการคลังเพื่อสิ่งแวดล้อม

**๒.๓.๖ ยุทธศาสตร์ด้านการปรับสมดุลและพัฒนาระบบ** การบริหารจัดการภาครัฐเพื่อให้หน่วยงานภาครัฐมีขนาดที่เหมาะสมกับบทบาทภารกิจมีสมรรถนะสูงมีประสิทธิภาพและประสิทธิผลกระจายบทบาทภารกิจไปสู่ท้องถิ่นอย่างเหมาะสมมีธรรมาภิบาลกรอบแนวทางที่ต้องให้ความสำคัญ อาทิ

(๑) การปรับปรุงโครงสร้างบทบาทภารกิจของหน่วยงานภาครัฐให้มีขนาดที่เหมาะสม

(๒) การวางระบบบริหารราชการแบบบูรณาการ

(๓) การพัฒนาระบบบริหารจัดการกำลังคนและพัฒนาบุคลากรภาครัฐ

(๔) การต่อต้านการทุจริตและประพฤติมิชอบ

(๕) การปรับปรุงกฎหมายและระเบียบต่างๆ ให้ทันสมัยเป็นธรรมและเป็นสากล

(๖) การพัฒนาระบบการให้บริการประชาชนของหน่วยงานภาครัฐ

(๗) การปรับปรุงการบริหารจัดการรายได้และรายจ่ายของภาครัฐ

**สรุป ยุทธศาสตร์ชาติ ๒๐ ปี (พ.ศ. ๒๕๖๐ - ๒๕๗๙) ๖ ยุทธศาสตร์**

๑. ยุทธศาสตร์ด้านความมั่นคง

๒. ยุทธศาสตร์ด้านการสร้างความสามารถในการแข่งขัน

๓. ยุทธศาสตร์การพัฒนาและเสริมสร้างศักยภาพคน

๔. ยุทธศาสตร์ด้านการสร้างโอกาสความเสมอภาคและเท่าเทียมกันทางสังคม

๕. ยุทธศาสตร์ด้านการสร้างการเติบโตบนคุณภาพชีวิตที่เป็นมิตรกับสิ่งแวดล้อม

๖. ยุทธศาสตร์ด้านการปรับสมดุลและพัฒนาระบบการบริหารจัดการภาครัฐ

**๑.๒ แผนพัฒนาเศรษฐกิจและสังคมแห่งชาติ ฉบับที่ ๑๒ (พ.ศ. ๒๕๖๐ - ๒๕๖๔)**

### วิสัยทัศน์

จากสถานะของประเทศและบริบทการเปลี่ยนแปลงต่างๆ ที่ประเทศกำลังประสบอยู่ ทำให้การกำหนดวิสัยทัศน์แผนพัฒนาฯ ฉบับที่ ๑๒ ยังคงมีความต่อเนื่องจากวิสัยทัศน์แผนพัฒนาฯ ฉบับที่ ๑๑ และกรอบหลักการของการวางแผนที่น้อมนำและประยุกต์ใช้หลักปรัชญาของเศรษฐกิจพอเพียง ยึดคนเป็นศูนย์กลางของการพัฒนาอย่างมีส่วนร่วม การพัฒนาที่ยึดหลักสมดุล ยั่งยืน โดยวิสัยทัศน์ของการพัฒนาในแผนพัฒนาฯ ฉบับที่ ๑๒ ต้องให้ความสำคัญกับการกำหนดทิศทางการพัฒนาที่มุ่งสู่การเปลี่ยนผ่านประเทศไทยจากประเทศที่มี

รายได้ปานกลางไปสู่ประเทศที่มีรายได้สูง มีความมั่นคง และยั่งยืน สังคมอยู่ร่วมกันอย่างมีความสุข และนำไปสู่การบรรลุวิสัยทัศน์ระยะยาว “มั่นคง มั่งคั่ง ยั่งยืน” ของประเทศ

### เป้าหมายการพัฒนาประเทศ

๑. การหลุดพ้นจากกับดักประเทศรายได้ปานกลางสู่รายได้สูง

(๑) เศรษฐกิจขยายตัวเฉลี่ยไม่ต่ำกว่าร้อยละ ๕.๐

(๒) ผลิตภัณฑ์มวลรวมในประเทศต่อหัว (GDP Per Capita) และรายได้ประชาชาติต่อหัว (GNP Per Capita) ณ สิ้นแผนพัฒนาฯ ฉบับที่ ๑๒ ในปี ๒๕๖๔ เพิ่มขึ้นเป็น ๓๑๗,๐๕๑ บาท (๙,๓๒๕ ดอลลาร์สหรัฐ) และ ๓๐๑,๑๙๙ บาท (๘,๘๕๕ ดอลลาร์ สหรัฐ) ต่อคนต่อปี

(๓) ผลผลิตภาพการผลิตเพิ่มขึ้นไม่ต่ำกว่าเฉลี่ยร้อยละ ๒.๕ ต่อปี

(๔) การลงทุนรวมขยายตัวไม่ต่ำกว่าเฉลี่ยร้อยละ ๘.๐ (การขยายตัวของการลงทุนภาครัฐไม่ต่ำกว่าร้อยละ ๑๐.๐ และการลงทุนของภาคเอกชนขยายตัวไม่ต่ำกว่าเฉลี่ยร้อยละ ๗.๕ ในขณะที่ปริมาณการส่งออกขยายตัวเฉลี่ยไม่ต่ำกว่าร้อยละ ๔.๐ ต่อปี)

๒. การพัฒนาศักยภาพคนให้สนับสนุนการเจริญเติบโตของประเทศและการสร้างสังคมสูงวัยอย่างมีคุณภาพ

(๑) ประชาชนทุกช่วงวัยมีความมั่นคงทางด้านเศรษฐกิจและสังคม (SocioEconomic Security) และมีคุณภาพชีวิตที่ดีขึ้น

(๒) การศึกษาและการเรียนรู้ได้รับการพัฒนาคุณภาพ

(๓) สถาบันทางสังคมมีความเข้มแข็งเป็นฐานรากที่เอื้อต่อการพัฒนาคน

๓. การลดความเหลื่อมล้ำในสังคม

(๑) การกระจายรายได้มีความเท่าเทียมกันมากขึ้น

(๒) บริการทางสังคมมีคุณภาพและมีการกระจายอย่างทั่วถึง

๔. การสร้างการเจริญเติบโตทางเศรษฐกิจและสังคมที่เป็นมิตรกับสิ่งแวดล้อม

(๑) รักษาความมั่นคงของฐานทรัพยากร สร้างสมดุลระหว่างการอนุรักษ์และการใช้ประโยชน์อย่างยั่งยืนและเป็นธรรม

(๒) ขับเคลื่อนประเทศสู่เศรษฐกิจและสังคมที่เป็นมิตรต่อสิ่งแวดล้อม

(๓) เพิ่มขีดความสามารถในการรับมือภัยพิบัติและการเปลี่ยนแปลงสภาพภูมิอากาศ

(๔) เพิ่มประสิทธิภาพและเสริมสร้างธรรมาภิบาลในการบริหารจัดการทรัพยากรธรรมชาติ

และสิ่งแวดล้อม

(๕) มีการบริหารจัดการให้สมดุลระหว่างการอุปสงค์และอุปทาน

๕. การบริหารราชการแผ่นดินที่มีประสิทธิภาพ

(๑) การบริหารงานภาครัฐที่โปร่งใส เป็นธรรม มีประสิทธิภาพ และมีส่วนร่วม

(๒) ขจัดการทุจริตคอร์รัปชัน

(๓) มีการกระจายอำนาจที่เหมาะสม

กรอบยุทธศาสตร์แผนพัฒนาเศรษฐกิจและสังคมแห่งชาติ ฉบับที่ ๑๒ ประกอบด้วย ๑๐ ยุทธศาสตร์หลัก ดังนี้

๑. ยุทธศาสตร์การเสริมสร้างและพัฒนาศักยภาพทุนมนุษย์

๒. ยุทธศาสตร์การสร้างความเป็นธรรมลดความเหลื่อมล้ำในสังคม

๓. ยุทธศาสตร์การสร้างความเข้มแข็งทางเศรษฐกิจและแข่งขันได้อย่างยั่งยืน

๔. ยุทธศาสตร์ด้านการเติบโตที่เป็นมิตรกับสิ่งแวดล้อมเพื่อการพัฒนาอย่างยั่งยืน

๕. ยุทธศาสตร์ด้านความมั่นคง

- ๖.ยุทธศาสตร์ด้านการเพิ่มประสิทธิภาพและธรรมาภิบาลในภาครัฐ
- ๗.ยุทธศาสตร์ด้านการพัฒนาโครงสร้างพื้นฐานและระบบโลจิสติกส์
- ๘.ยุทธศาสตร์ด้านวิทยาศาสตร์ เทคโนโลยี การวิจัย และนวัตกรรม
- ๙.ยุทธศาสตร์การพัฒนาภาคเมือง และพื้นที่เศรษฐกิจ
- ๑๐.ยุทธศาสตร์ด้านการต่างประเทศ ประเทศเพื่อนบ้าน และภูมิภาค

### ๑.๓ แผนพัฒนาภาค/แผนพัฒนากลุ่มจังหวัด / แผนพัฒนาจังหวัด

#### ๑) แผนพัฒนากลุ่มจังหวัด

กลุ่มจังหวัดภาคตะวันออกเฉียงเหนือตอนกลาง ประกอบด้วย กาฬสินธุ์ ขอนแก่น มหาสารคาม ร้อยเอ็ด (กลุ่มจังหวัดร้อยแก่นสารสินธุ์) กำหนดวิสัยทัศน์การพัฒนาของกลุ่มจังหวัดไว้ว่า “ศูนย์กลางการค้า การบริการ อุตสาหกรรมเกษตร และสังคมน่าอยู่ ”

#### เป้าหมายการพัฒนา

- ๑) สร้างประโยชน์สุขของประชาชน
- ๒) ส่งเสริมการมีส่วนร่วมและการบริหารจัดการบ้านเมืองที่ดี

กลุ่มจังหวัดภาคตะวันออกเฉียงเหนือตอนกลาง ได้กำหนดประเด็นยุทธศาสตร์การพัฒนาไว้ ๓ ประเด็น ดังนี้

- ๑) ยกระดับการผลิต เพื่อพัฒนาเศรษฐกิจแบบเข้มแข็ง และแข่งขันได้

#### เป้าประสงค์

- เพิ่มผลิตภัณฑมวลรวมกลุ่มจังหวัด (GPP)

กลยุทธ์และแนวทาง โดยการเพิ่มศักยภาพในการสร้างรายได้จากผลิตภัณฑชุมชนและวิสาหกิจชุมชน ตลอดจนสร้างโอกาสและทางเลือกในการประกอบอาชีพแก่องค์กรชุมชน เพิ่มขีดความสามารถในการแข่งขันภาคเกษตร ภาคอุตสาหกรรม ภาคการค้า และบริการ รวมทั้งรวบรวมและกระจายสินค้าในภูมิภาค

- ๒) การพัฒนาทุนมนุษย์และสังคมเพื่อคุณภาพชีวิตที่ดี

#### เป้าประสงค์

- สร้างสังคมแห่งการเรียนรู้และพัฒนาคนให้เป็นคนดีมีคุณภาพ

กลยุทธ์และแนวทาง โดยการพัฒนาศักยภาพกำลังแรงงานให้มีทักษะ สร้างโอกาสการเรียนรู้ตลอดชีวิตด้วยระบบและวิธีการที่หลากหลาย ตลอดจนส่งเสริมวัฒนธรรม คุณธรรม จริยธรรม ภูมิปัญญาท้องถิ่นและเสริมสร้างความเข้มแข็งของชุมชน เสริมสร้างคุณภาพครัวเรือนยากจนและผู้ด้อยโอกาส

- ๓) การบริหารจัดการทรัพยากรธรรมชาติและสิ่งแวดล้อมเพื่อการพัฒนาที่ยั่งยืน

#### เป้าประสงค์

- พัฒนาระบบการบริหารจัดการทรัพยากรธรรมชาติและสิ่งแวดล้อมอย่างเป็นระบบ

กลยุทธ์และแนวทาง การบริหารจัดการทรัพยากรธรรมชาติ (ดิน น้ำ ป่าไม้) แบบบูรณาการ อนุรักษ์และใช้ประโยชน์จากความหลากหลายทางชีวภาพอย่างยั่งยืน ตลอดจนการป้องกัน ฝึการวังและบำบัด ฟื้นฟูคุณภาพสิ่งแวดล้อม โดยการพัฒนาเครือข่ายชุมชนด้านทรัพยากรและสิ่งแวดล้อม

#### ๒) แผนพัฒนาจังหวัดขอนแก่น

แผนพัฒนาจังหวัดขอนแก่น กำหนดวิสัยทัศน์ไว้ว่า “ขอนแก่นเมืองน่าอยู่ ศูนย์กลางเชื่อมโยงการค้า การลงทุน และการบริการของกลุ่มประเทศอนุภูมิภาคลุ่มน้ำโขง”

#### พันธกิจ

- ๑.เสริมสร้างชุมชนให้เข้มแข็ง คนในชุมชนมีชีวิตอยู่ด้วยความผาสุก

๒.พัฒนาให้เป็นเมืองน่าอยู่อย่างยั่งยืน

๓.พัฒนาให้เป็นศูนย์กลางของกลุ่มประเทศอนุภูมิภาคลุ่มน้ำโขง

**ยุทธศาสตร์การพัฒนาจังหวัดขอนแก่น ประกอบด้วย ๖ ยุทธศาสตร์ ดังนี้**

ยุทธศาสตร์ที่ ๑ : การพัฒนาเศรษฐกิจให้มีความมั่นคงและมีความสามารถทางการแข่งขัน

ยุทธศาสตร์ที่ ๒ : การพัฒนาคุณภาพคนและสังคมที่มีคุณภาพยุทธศาสตร์ที่

ยุทธศาสตร์ที่ ๓ : การบริหารจัดการทรัพยากรธรรมชาติและสิ่งแวดล้อมเพื่อการพัฒนาที่ยั่งยืน

ยุทธศาสตร์ที่ ๔ : การเสริมสร้างความมั่นคง และความปลอดภัยในชีวิตและทรัพย์สิน

ยุทธศาสตร์ที่ ๕ : การเพิ่มศักยภาพของเมืองเพื่อเชื่อมโยงโอกาสจากกลุ่มประเทศอนุภูมิภาค

ลุ่มน้ำโขง และอาเซียน

ยุทธศาสตร์ที่ ๖ : การพัฒนาการบริหารภาครัฐ

#### **๑.๔ ยุทธศาสตร์การพัฒนาขององค์กรปกครองส่วนท้องถิ่นในเขตจังหวัดขอนแก่น**

เป้าหมายการพัฒนาจังหวัด มหานครน่าอยู่ มุ่งสู่เมืองนวัตกรรม ศูนย์กลางเชื่อมโยงอนุภูมิภาคลุ่มน้ำโขง  
ตัวชี้วัดความสำเร็จตามเป้าหมายการพัฒนาจังหวัด

๑.อัตราการขยายตัวมูลค่าผลิตภัณฑ์มวลรวมจังหวัดเพิ่มขึ้นร้อยละ ๓

๒.พัฒนาเมืองศูนย์กลางของจังหวัดให้เป็นเมืองน่าอยู่

๓.ยกระดับคุณภาพชีวิตของประชาชน และสร้างความมั่นคงทางสังคม

๔. อนุรักษ์ ป่าไม้ ทรัพยากรธรรมชาติและสิ่งแวดล้อม และเสริมสร้างความเข้มแข็งในการบริหารจัดการอย่างยั่งยืน

ประเด็นการพัฒนาของจังหวัด

๑.การยกระดับการพัฒนาเศรษฐกิจเพื่อเพิ่มขีดความสามารถทางการแข่งขันและเชื่อมโยงโอกาสจาก  
ประเทศอนุภูมิภาคลุ่มน้ำโขง

๒.การพัฒนาคนและสังคม

๓.การบริหารจัดการทรัพยากรธรรมชาติและสิ่งแวดล้อมเพื่อการพัฒนาอย่างยั่งยืน

๔.การเสริมสร้างความมั่นคงและความปลอดภัยในชีวิตและทรัพย์สิน

๕.การส่งเสริมและพัฒนาศักยภาพด้านการเป็นเมืองอัจฉริยะ และเมืองแห่งการประชุมสัมมนา

#### **๒.ยุทธศาสตร์ขององค์กรปกครองส่วนท้องถิ่น**

##### **๒.๑ วิสัยทัศน์**

“องค์การบริหารส่วนตำบลหนองน้ำใส จะเป็นชุมชนน่าอยู่ ควบคู่หลักคุณธรรม

ก้าวหน้าอาเซียน แหล่งศูนย์กลางการเรียนรู้ มุ่งสู่คุณภาพที่ดี

ด้วยการอยู่อย่างเป็นคนดีและมีความสุข ภายใต้หลักเศรษฐกิจพอเพียง”

##### **๒.๒ ยุทธศาสตร์**

ยุทธศาสตร์ที่ ๑ การพัฒนาเมืองและชุมชนน่าอยู่

ยุทธศาสตร์ที่ ๒ การพัฒนาคนและสังคมให้มีคุณภาพ

ยุทธศาสตร์ที่ ๓ การบริหารจัดการทรัพยากรธรรมชาติและสิ่งแวดล้อม

ยุทธศาสตร์ที่ ๔ การพัฒนาระบบบริหารจัดการที่ดี

##### **๒.๓ เป้าประสงค์**

๑) การจัดทำผังเมือง การพัฒนาโครงสร้างพื้นฐาน ระบบสาธารณูปโภคและระบบ  
สาธารณูปการที่ได้มาตรฐาน

๒) ชุมชนปลอดภัยในชีวิต ทรัพย์สิน และปลอดภัยจากอบายมุข

- ๓) การป้องกัน แก้ไขฟื้นฟูและเยียวยาจากภัยธรรมชาติ
  - ๔) วัฒนธรรม ประเพณี ได้รับการสืบสานสู่รุ่นลูกหลานสืบไป
  - ๕) เด็ก ๆ ประชาชน ในพื้นที่ได้รับการศึกษาเพิ่มขึ้น
  - ๖) ประชาชนมีสุขภาพร่างกายที่แข็งแรงและสภาพจิตใจที่ดี
  - ๗) กลุ่มประชากรด้อยโอกาส รวมถึงประชาชนทั่วไป ได้รับการดูแลอย่างทั่วถึง
  - ๘) ประชาชนมีอาชีพ มีรายได้จากภาคการเกษตรและอยู่อย่างพอเพียง
  - ๙) ประชาชนมีส่วนร่วมในการพัฒนาจัดการทรัพยากรธรรมชาติและสิ่งแวดล้อม
  - ๑๐) การส่งเสริมให้ประชาชนเข้ามามีส่วนร่วมในการบริหารงานภาครัฐ
  - ๑๑) การพัฒนาหน่วยงาน บุคลากรให้มีขีดความสามารถในการพัฒนา บริการประชาชนให้มี

ประสิทธิภาพ

**๒.๔ ตัวชี้วัดเป้าประสงค์**

- ๑) จำนวนโครงการที่ดำเนินการก่อสร้าง และปรับปรุงสาธารณูปโภค และสาธารณูปการ
- ๒) จำนวนการดูแลความปลอดภัยในชีวิตและทรัพย์สิน ตลอดจนมีการป้องกัน แก้ไขฟื้นฟูและเยียวยาจากภัยธรรมชาติ
  - ๓) ประชาชนในพื้นที่มีคุณภาพชีวิตที่ดีขึ้น
  - ๔) จำนวนประชาชนมีส่วนร่วมในการอนุรักษ์ทรัพยากรธรรมชาติและสิ่งแวดล้อมมากขึ้น
  - ๕) จำนวนประชาชนที่เข้ามามีส่วนร่วมในการบริหารงานภาครัฐเพิ่มขึ้น
  - ๖) จำนวนบุคลากรมีขีดความสามารถในการพัฒนา บริการประชาชนให้มีประสิทธิภาพและประสิทธิผลเพิ่มขึ้น

**๒.๕ ค่าเป้าหมาย**

ยุทธศาสตร์	เป้าหมาย
๑.ยุทธศาสตร์การพัฒนาเมืองและชุมชนน่าอยู่	การก่อสร้าง ปรับปรุง บำรุงรักษาโครงสร้างพื้นฐานต่างๆในพื้นที่ เช่น ถนน สะพาน รางระบายน้ำที่ปลอดภัย ท่อ คสล. ท่อกระจายน้ำ ระบบน้ำอุปโภคบริโภค อาคารต่างๆ สิ่งก่อสร้างในฉาบป่นสถาน ป้ายจราจร กระจกโค้งป้องกันอุบัติเหตุ ไฟกระพริบ ประชาชนมีความปลอดภัยในชีวิตและทรัพย์สิน เป็นต้น
๒.ยุทธศาสตร์การพัฒนาคณะและสังคมให้มีคุณภาพ	การให้ประชาชนร่วมสืบสาน อนุรักษ์ วัฒนธรรม ประเพณี ประชาชนมีการศึกษา มีสุขภาพอนามัยที่ดี สนใจกีฬา มีสุขภาพร่างกายที่แข็งแรง ประชาชนมีรายได้จากภาคการเกษตร มีอาชีพเสริมเพิ่มรายได้ให้แก่ครัวเรือน การช่วยเหลือผู้สูงอายุ ผู้พิการ ผู้ป่วยเอดส์ ผู้ยากไร้ ผู้ด้อยโอกาส เป็นต้น
๓. ยุทธศาสตร์การบริหารจัดการทรัพยากรธรรมชาติและสิ่งแวดล้อม	การบริหารจัดการและการอนุรักษ์ทรัพยากรธรรมชาติและสิ่งแวดล้อม เช่น ปลูกต้นไม้ในป่าชุมชน ป่าสาธารณะ ปลูกหญ้าแฝก อนุรักษ์ฟื้นฟูแหล่งน้ำ การบริหารจัดการเก็บขยะ เป็นต้น
๔. ยุทธศาสตร์การพัฒนาระบบบริหารจัดการ ที่ดี	การจัดกิจกรรมต่างๆประชาชนมีส่วนร่วมในการบริหารงานภาครัฐเพิ่มขึ้น การพัฒนาหน่วยงาน บุคลากรให้มีขีดความสามารถในการปฏิบัติงาน มีสถานที่เอื้ออำนวยความสะดวกในการบริการประชาชนได้อย่างมีประสิทธิภาพ เป็นต้น

**๒.๖ กลยุทธ์**

- ๑.ยุทธศาสตร์การพัฒนาเมืองและชุมชนน่าอยู่
  - ๑.๑ กลยุทธ์ก่อสร้างปรับปรุง บำรุงรักษาถนน สะพาน ทางเท้า ท่อระบายน้ำ
  - ๑.๒ กลยุทธ์พัฒนาระบบโครงสร้างพื้นฐานด้านการเกษตรในระดับชุมชน

- ๑.๓ กลยุทธ์ปรับปรุง บำรุง ซ่อมแซม ติดตั้งและขยายเขตไฟฟ้าสาธารณะ
- ๑.๔ กลยุทธ์ก่อสร้างและขยายเขตการบริการประปา
- ๑.๕ กลยุทธ์บริการสาธารณะที่ประชาชนพึงได้รับอย่างถ้วนหน้า
- ๑.๖ กลยุทธ์ส่งเสริมระบบความปลอดภัยในชีวิตและทรัพย์สิน ให้สามารถลดปัญหาความรุนแรงจากอุบัติเหตุ อุบัติภัย อาชญากรรมและสาธารณภัยต่าง ๆ
- ๑.๗ กลยุทธ์ส่งเสริมการป้องกันภัยจากยาเสพติดและรักษาชุมชนให้เข้มแข็ง
- ๒.ยุทธศาสตร์การพัฒนาคนและสังคมให้มีคุณภาพ
- ๒.๑ กลยุทธ์การพัฒนาด้านคุณธรรม จริยธรรม และอนุรักษ์สืบสาน ศาสนา ศิลปวัฒนธรรม จารีตประเพณี และค่านิยมที่ดีงาม
- ๒.๒ กลยุทธ์การพัฒนา ส่งเสริม และสนับสนุนการศึกษา
- ๒.๓ กลยุทธ์การพัฒนา ส่งเสริม และสนับสนุน การจัดการด้านสาธารณสุข
- ๒.๔ กลยุทธ์การพัฒนาและส่งเสริมด้านการกีฬาและนันทนาการ
- ๒.๕ กลยุทธ์สนับสนุนและส่งเสริมการรองรับเพื่อเข้าสู่อาเซียน
- ๒.๖ กลยุทธ์พัฒนา ส่งเสริมและสนับสนุนเพื่อยกระดับคุณภาพชีวิต เด็ก สตรี ผู้สูงอายุ ผู้ด้อยโอกาสประชาชนทั่วไป
- ๒.๗ กลยุทธ์ส่งเสริมกระบวนการเรียนรู้ การดำเนินชีวิตตามแนวปรัชญาเศรษฐกิจพอเพียงและเพิ่มขีดความสามารถในการผลิตสินค้าการเกษตร
- ๒.๘ กลยุทธ์การพัฒนาเสริมสร้างและเพิ่มทักษะทางด้านอาชีพ การค้า การลงทุน
- ๓. ยุทธศาสตร์การบริหารจัดการทรัพยากรธรรมชาติและสิ่งแวดล้อม
- ๓.๑ กลยุทธ์เสริมสร้างการมีส่วนร่วมของชุมชนในการบริหารจัดการเพื่ออนุรักษ์ พัฒนา พื้นฟูทรัพยากรธรรมชาติและสิ่งแวดล้อมในท้องถิ่นให้คงอยู่อย่างยั่งยืน
- ๓.๒ กลยุทธ์เพิ่มประสิทธิภาพการบริหารจัดการขยะมูลฝอย สิ่งปฏิกูล และน้ำเสีย
- ๔. ยุทธศาสตร์การพัฒนาระบบบริหารจัดการที่ดี
- ๔.๑ กลยุทธ์ส่งเสริมการมีส่วนร่วมของประชาชนและองค์กรทุกภาคส่วน ในการพัฒนาทางด้านเศรษฐกิจ สังคม และการเมือง
- ๔.๒ กลยุทธ์ส่งเสริมและพัฒนาศักยภาพของหน่วยงาน บุคลากรให้มีขีดความสามารถในการพัฒนาและบริการ

## **๒.๗ จุดยืนทางยุทธศาสตร์**

### **จุดยืนทางยุทธศาสตร์ (Positioning) ขององค์การบริหารส่วนตำบลหนองน้ำใส**

การกำหนดจุดยืนทางยุทธศาสตร์ (Positioning) ขององค์การบริหารส่วนตำบลหนองน้ำใสกำหนดการพัฒนาที่ครอบคลุมกิจกรรมต่างๆขององค์การบริหารส่วนตำบลหนองน้ำใสที่เกี่ยวข้องกับยุทธศาสตร์การพัฒนาจำนวน ๔ ยุทธศาสตร์ และ ๑๙ กลยุทธ์ ดังนี้

- ๑.ยุทธศาสตร์การพัฒนาเมืองและชุมชนน่าอยู่
- ๑.๑ กลยุทธ์ก่อสร้างปรับปรุง บำรุงรักษาถนน สะพาน ทางเท้า ท่อระบายน้ำ
- ๑.๒ กลยุทธ์พัฒนาระบบโครงสร้างพื้นฐานด้านการเกษตรในระดับชุมชน
- ๑.๓ กลยุทธ์ปรับปรุง บำรุง ซ่อมแซม ติดตั้งและขยายเขตไฟฟ้าสาธารณะ
- ๑.๔ กลยุทธ์ก่อสร้างและขยายเขตการบริการประปา
- ๑.๕ กลยุทธ์บริการสาธารณะที่ประชาชนพึงได้รับอย่างถ้วนหน้า
- ๑.๖ กลยุทธ์ส่งเสริมระบบความปลอดภัยในชีวิตและทรัพย์สิน ให้สามารถลดปัญหาความรุนแรงจากอุบัติเหตุ อุบัติภัย อาชญากรรมและสาธารณภัยต่าง ๆ



- ๑.๗ กลยุทธ์ส่งเสริมการป้องกันภัยจากยาเสพติดและรักษาชุมชนให้เข้มแข็ง
- ๒. ยุทธศาสตร์การพัฒนาคนและสังคมให้มีคุณภาพ
  - ๒.๑ กลยุทธ์การพัฒนาด้านคุณธรรม จริยธรรม และอนุรักษ์สืบสาน ศาสนา ศิลปวัฒนธรรม จารีต ประเพณี และค่านิยมที่ดีงาม
    - ๒.๒ กลยุทธ์การพัฒนา ส่งเสริม และสนับสนุนการศึกษา
    - ๒.๓ กลยุทธ์การพัฒนา ส่งเสริม และสนับสนุน การจัดการด้านสาธารณสุข
    - ๒.๔ กลยุทธ์การพัฒนาและส่งเสริมด้านการกีฬาและนันทนาการ
    - ๒.๕ กลยุทธ์สนับสนุนและส่งเสริมการรองรับเพื่อเข้าสู่อาเซียน
    - ๒.๖ กลยุทธ์พัฒนา ส่งเสริมและสนับสนุนเพื่อยกระดับคุณภาพชีวิต เด็ก สตรี ผู้สูงอายุ ผู้ด้อยโอกาส ประชาชนทั่วไป
    - ๒.๗ กลยุทธ์ส่งเสริมกระบวนการเรียนรู้ การดำเนินชีวิตตามแนวปรัชญาเศรษฐกิจพอเพียงและเพิ่มขีดความสามารถในการผลิตสินค้าการเกษตร
    - ๒.๘ กลยุทธ์การพัฒนาเสริมสร้างและเพิ่มทักษะทางด้านอาชีพ การค้า การลงทุน
  - ๓. ยุทธศาสตร์การบริหารจัดการทรัพยากรธรรมชาติและสิ่งแวดล้อม
    - ๓.๑ กลยุทธ์เสริมสร้างการมีส่วนร่วมของชุมชนในการบริหารจัดการเพื่ออนุรักษ์ พัฒนา พื้นฟูทรัพยากรธรรมชาติและสิ่งแวดล้อมในท้องถิ่นให้คงอยู่อย่างยั่งยืน
    - ๓.๒ กลยุทธ์เพิ่มประสิทธิภาพการบริหารจัดการขยะมูลฝอย สิ่งปฏิกูล และน้ำเสีย
  - ๔. ยุทธศาสตร์การพัฒนาระบบบริหารจัดการที่ดี
    - ๔.๑ กลยุทธ์ส่งเสริมการมีส่วนร่วมของประชาชนและองค์กรทุกภาคส่วน ในการพัฒนาทางด้านเศรษฐกิจ สังคม และการเมือง
      - ๔.๒ กลยุทธ์ส่งเสริมและพัฒนาศักยภาพของหน่วยงาน บุคลากรให้มีขีดความสามารถในการพัฒนาและบริการ

### **๒.๘ ความเชื่อมโยงของยุทธศาสตร์ในภาพรวม**

ในภาพรวมแล้วยุทธศาสตร์การพัฒนาขององค์การบริหารส่วนตำบลหนองน้ำใส มุ่งพัฒนา ๔ ด้าน ได้แก่ การพัฒนาเมืองและชุมชนน่าอยู่ การพัฒนาคนและสังคมให้มีคุณภาพ การบริหารจัดการทรัพยากรธรรมชาติและสิ่งแวดล้อม พัฒนาระบบบริหารจัดการที่ดี

### **๓. การวิเคราะห์เพื่อพัฒนาท้องถิ่น**

#### **๓.๑ การวิเคราะห์กรอบการจัดทำยุทธศาสตร์ขององค์กรปกครองส่วนท้องถิ่น**

ผลการวิเคราะห์ศักยภาพเพื่อประเมินสถานภาพการพัฒนาในปัจจุบันและโอกาสการพัฒนา ในอนาคตขององค์การบริหารส่วนตำบลหนองน้ำใส ด้วยเทคนิค SWOT Analysis มีดังนี้

##### **(๑) จุดแข็ง (S:strength)**

- ประชาชนมีวิถีชีวิตที่คล้ายคลึงกัน ขนบธรรมเนียม ประเพณีวัฒนธรรมที่คล้ายคลึงกัน ทำให้ประชาชนมีความรัก สามัคคีเป็นอันหนึ่งอันเดียวกัน
- ลักษณะหมู่บ้านมีประวัติศาสตร์ ควรค่าแก่การศึกษา เป็นแหล่งเรียนรู้ของชุมชนได้เป็นอย่างดี
- มีพื้นที่ตั้งอยู่ใกล้ตัวอำเภอ มีเส้นทางคมนาคมที่ใช้ในการสัญจรไปมาได้สะดวกสามารถรองรับการขยายการเติบโตของตัวเมืองได้
- มีโรงเรียนประถมศึกษา ๔ แห่ง/โรงเรียนมัธยมศึกษา ๑ แห่ง/วิทยาลัยอาชีวศึกษา ๑ แห่ง /ศูนย์การศึกษานอกโรงเรียนและการศึกษาตามอัธยาศัย ๑ แห่ง สามารถรองรับ

การเรียนการสอนของเด็กนักเรียนได้อย่างทั่วถึงและเพียงพอและมีโอกาสเติบโตทางด้านการศึกษา รองรับการเจริญเติบโตทางเศรษฐกิจ

- มีความเป็นอิสระในการบริหารจัดการในองค์กรโดยมีงบประมาณ บุคลากร และมีอำนาจหน้าที่ของตนเองโดยเฉพาะ ตามที่มีกฎหมาย ระเบียบ ข้อบังคับ และหนังสือสั่งการ กระทรวงมหาดไทยกำหนดให้กระทำได้ เช่น ด้านงบประมาณ การกำหนดนโยบาย การจัดทำแผนพัฒนา การจัดบริการสาธารณะ สามารถแก้ไขปัญหาได้ตรงกับความต้องการของประชาชนในพื้นที่
- มีการรวมกลุ่มภายในเพื่อพัฒนาคุณภาพชีวิตของประชาชนในตำบลที่เข้มแข็ง เช่น กลุ่มกองทุนสวัสดิการและชุมชน ชมรมผู้สูงอายุ
- ประชาชนในพื้นที่ส่วนมากมีความรู้ความเชี่ยวชาญทางด้านช่าง

### (๒) จุดอ่อน (W:Weakness)

- ท้องถิ่นมีงบประมาณไม่เพียงพอกับการพัฒนาและแก้ไขปัญหาในท้องถิ่นตามภารกิจ
- บุคลากรของท้องถิ่นมีน้อย ไม่เพียงพอ
- การบริหารงบประมาณยังไม่สามารถกระจายการพัฒนาท้องถิ่นได้ครอบคลุมในทุกด้าน
- ท้องถิ่นยังมีข้อจำกัดและไม่สามารถแก้ไขปัญหาด้านโครงสร้างพื้นฐานในเขตพื้นที่รับผิดชอบได้ทั้งหมด และโครงสร้างพื้นฐานบางส่วนไม่ได้อยู่ในความรับผิดชอบ
- ท้องถิ่น ไม่มีการบังคับการใช้กฎหมายข้อบังคับตำบลที่มีอยู่อย่างเคร่งครัด
- เด็กและเยาวชนบางส่วนมีพฤติกรรมไม่ศึกษาต่อในระดับที่สูงขึ้น
- การมีส่วนร่วมทางการเมือง การพัฒนา และการตรวจสอบการทำงานของหน่วยงานภาครัฐของประชาชนยังมีน้อย
- การรวมตัวของกลุ่มอาชีพต่าง ๆ ส่วนมากยังไม่เข้มแข็ง
- ประชาชนขาดการช่วยเหลือตนเองน้อยลงในด้านการพัฒนาหมู่บ้านที่สามารถดำเนินการได้เอง โดยไม่ใช้งบประมาณ
- ประชาชนภาคเกษตรกรรมมีปัญหาหนี้สิน จากผลผลิตขาดทุน

### (๓) โอกาส(O:Opportunity)

- พ.ร.บ.กระจายอำนาจให้แก่ อปท. ที่ถ่ายโอนภารกิจมาให้ท้องถิ่นดำเนินการสามารถพัฒนาและให้บริการประชาชนได้อย่างทั่วถึง สะดวกรวดเร็วขึ้นและท้องถิ่นสามารถเติบโตตามภารกิจ อำนาจหน้าที่ ที่ได้รับ
- นโยบายของรัฐบาลและจังหวัดที่มุ่งส่งเสริมการพัฒนาท้องถิ่นและเอื้ออำนวยต่อการปฏิบัติงานที่ดีและมีหน่วยงานส่งเสริมการประสานงานที่ชัดเจนและเข้มแข็ง
- การได้รับการจัดสรรงบประมาณ การดำเนินโครงการจากรัฐ หรือการประสานขอดำเนินโครงการอื่นที่เกินศักยภาพของท้องถิ่นและที่ไม่ใช่ภารกิจอำนาจของท้องถิ่น เช่น จากหน่วยงานที่เกี่ยวข้อง หรือจากนักการเมืองในระดับอื่น
- มีเส้นทางคมนาคมสายหลักเชื่อมไปสู่หลายจังหวัดในภาคอีสานสามารถรองรับการขยายตัวทางด้านการค้า และการลงทุน
- การเจริญเติบโตของอาเซียน

### (๔) ภัยคุกคาม (T:Threat)

- ความไม่แน่นอนทางการเมืองที่มีการเปลี่ยนแปลงบ่อย ที่ส่งผลกระทบทำให้ขาดความต่อเนื่องและขาดความชัดเจนในการพัฒนา

- ภัยธรรมชาติ ที่แปรปรวนตามสภาวะการณ์ของโลก ทำให้สภาพดิน ฟ้า อากาศ ไม่เป็นตามฤดูกาล ก่อเกิดปัญหาภัยธรรมชาติ เช่น ภัยแล้ง น้ำท่วม
- การไหลบ่าของวัฒนธรรมตะวันตกสู่กลุ่มวัยรุ่นผ่านสื่อต่างๆ โดยเฉพาะอินเทอร์เน็ต ทำให้มีปัญหาสังคม เช่น ดิตเกมส์ เล่นการพนัน ยาเสพติด และมีพฤติกรรมการบริโภคที่เปลี่ยนแปลงไป ส่งผลต่อสุขอนามัย เช่น โรคอ้วน ความดัน โรคหัวใจ
- ปัญหาภาวะเศรษฐกิจของประเทศ ราคาน้ำมันและความผันผวนของสินค้าที่มีผลต่อการจัดสรรงบประมาณให้ อปท. เพื่อใช้ในการพัฒนาท้องถิ่น
- ปัญหาการออกกฎ ระเบียบของกรม/กระทรวง ที่รองรับต่อภารกิจอำนาจหน้าที่ของอปท.ที่ไม่ชัดเจน
- ปัญหาการกำกับดูแลขององค์กรปกครองส่วนท้องถิ่น

### ๓.๒ การประเมินสถานการณ์สภาพแวดล้อมภายนอกที่เกี่ยวข้อง

#### ๓.๒.๑) การเปลี่ยนแปลงในประเทศที่จะส่งผลกระทบต่อ อบต.

- รัฐธรรมนูญฉบับใหม่จะส่งผลกระทบต่อองค์กรปกครองส่วนท้องถิ่นอย่างไร
- แนวโน้มการยกฐานะจาก อบต. เป็นเทศบาลทั่วประเทศ
- แนวโน้มการควมรวมองค์กรปกครองส่วนท้องถิ่นที่มีพื้นที่ในตำบลเดียวกันให้มีองค์กรเดียว
- การเพิ่มขึ้นหรือลดลงของการจัดสรรเงินงบประมาณให้ อปท.

#### ๓.๒.๒) การเปลี่ยนแปลงในระดับภูมิภาคที่จะส่งผลกระทบต่ออบต.

AEC หรือ Asean Economics Community คือการรวมตัวของชาติในอาเซียน ๑๐ ประเทศ โดยมี ไทยพม่าลาวเวียตนามมาเลเซียสิงคโปร์อินโดนีเซียฟิลิปปินส์กัมพูชาบรูไน เพื่อที่จะให้มีผลประโยชน์ทางเศรษฐกิจร่วมกัน จะมีรูปแบบคล้ายๆ กลุ่ม Euro Zone นั้นเอง จะทำให้มีผลประโยชน์อำนาจต่อรองต่างๆ กับคู่ค้าได้มากขึ้น และการนำเข้า ส่งออกของชาติในอาเซียนก็จะเสรี ยกเว้นสินค้าบางชนิดที่แต่ละประเทศอาจจะขอไว้ไม่ลดภาษีนำเข้า (เรียกว่าสินค้าอ่อนไหว)

Aseanจะรวมตัวเป็น ประชาคมเศรษฐกิจอาเซียนและมีผลเป็นรูปธรรม ณ วันที่ ๓๑ ธันวาคม ๒๕๕๘ ณ วันนั้นจะทำให้ภูมิภาคนี้เปลี่ยนไปอย่างมากโดย AEC Blueprint (แบบพิมพ์เขียว) หรือแนวทางที่จะให้ AEC เป็นไปคือ

๑. การเป็นตลาดและฐานการผลิตเดียวกัน
๒. การเป็นภูมิภาคที่มีขีดความสามารถในการแข่งขันสูง
๓. การเป็นภูมิภาคที่มีการพัฒนาทางเศรษฐกิจที่เท่าเทียมกัน
๔. การเป็นภูมิภาคที่มีการบูรณาการเข้ากับเศรษฐกิจโลก

ส่วนที่ ๓ การนำแผนพัฒนาท้องถิ่นไปสู่การปฏิบัติ

๑. ยุทธศาสตร์พัฒนาและแผนงาน

ที่	ยุทธศาสตร์	ด้าน	แผนงาน	หน่วยงาน รับผิดชอบหลัก	หน่วยงาน สนับสนุน
๑.	ยุทธศาสตร์การพัฒนาเมือง และชุมชนน่าอยู่	บริหารงานทั่วไป	แผนงานบริหารงาน ทั่วไป แผนงานรักษาความ สงบภายใน	สำนักปลัด สำนักปลัด	สำนักปลัด สำนักปลัด
		บริการชุมชนและ สังคมสงเคราะห์	แผนงาน สาธารณสุข แผนงานสังคม เคราะห์ แผนงานเคหะและ ชุมชน  แผนงานสร้างความ เข้มแข็งภายใน ชุมชน แผนงาน อุตสาหกรรมโยธา	สำนักปลัด สำนักปลัด สำนักปลัด สำนักปลัด	สำนักปลัด สำนักปลัด กองช่าง, อบจ., กรมทางหลวง, การไฟฟ้าส่วน ภูมิภาค สำนักปลัด กองช่าง, กอง การศึกษา
๒.	ยุทธศาสตร์การพัฒนาคน และสังคมที่มีคุณภาพ	บริการชุมชนและ สังคม	แผนงานบริหารงาน ทั่วไป แผนงานการศึกษา แผนงาน สาธารณสุข แผนงานสังคม สงเคราะห์ แผนงานสร้างความ เข้มแข็งของชุมชน แผนงานศาสนา วัฒนธรรมและ นันทนาการ แผนงานการเกษตร	สำนักปลัด สำนักปลัด สำนักปลัด สำนักปลัด สำนักปลัด กองการศึกษา ศาสนาและ วัฒนธรรม สำนักปลัด	สำนักปลัด สำนักปลัด สำนักปลัด สำนักปลัด สำนักปลัด สำนักปลัด สำนักปลัด
๓.	ยุทธศาสตร์การบริหาร จัดการทรัพยากรธรรมชาติและ สิ่งแวดล้อม	บริการชุมชนและ สังคม	แผนงานบริหารงาน ทั่วไป  แผนงาน สาธารณสุข แผนงานเคหะและ ชุมชน	สำนักปลัด  สำนักปลัด กองช่าง	สำนักปลัด  สำนักปลัด สำนักปลัด

ที่	ยุทธศาสตร์	ด้าน	แผนงาน	หน่วยงาน รับผิดชอบหลัก	หน่วยงาน สนับสนุน
			แผนงานการเกษตร	สำนักปลัด	สำนักปลัด
๔.	ยุทธศาสตร์การพัฒนาระบบ การบริหารจัดการที่ดี	บริหารงานทั่วไป	แผนงานบริหารงาน ทั่วไป แผนงานสร้างความ เข้มแข็งของชุมชน	สำนักปลัด  สำนักปลัด	สำนักปลัด  สำนักปลัด

**บัญชีสรุปโครงการพัฒนา  
แผนพัฒนาท้องถิ่น (พ.ศ.2561 - 2565)  
องค์การบริหารส่วนตำบลหนองน้ำใส**

ยุทธศาสตร์	ปี 2561		ปี 2562		ปี 2563		ปี 2564		ปี 2565		รวม 5 ปี	
	จำนวน โครง การ	งบประมาณ (บาท)	จำนวน โครง การ	งบประมาณ (บาท)	จำนวน โครง การ	งบประมาณ (บาท)	จำนวน โครง การ	งบประมาณ (บาท)	จำนวน โครง การ	งบประมาณ (บาท)	จำนวน โครง การ	งบประมาณ (บาท)
1).ยุทธศาสตร์การพัฒนาเมือง และชุมชนน่าอยู่												
1.1 แผนงานบริหารงานทั่วไป	4	420,000	4	420,000	4	420,000	4	420,000	4	420,000		
1.2 แผนงานรักษาความสงบ ภายใน	14	3,600,000	14	3,600,000	14	3,600,000	14	3,600,000	14	3,600,000		
1.3 แผนงานสาธารณสุข	8	1,195,000	8	1,195,000	8	1,195,000	8	1,195,000	8	1,195,000		
1.4 แผนงานสังคมสงเคราะห์	1	20,000	1	100,000	1	100,000	1	100,000	1	100,000		
1.5 แผนงานเคหะและชุมชน	344	375,064,800	329	369,864,800	329	369,864,800	329	369,864,800	329	369,864,800		
1.6 แผนงานสร้าง ความเข้มแข็งในชุมชน	1	50,000	1	50,000	1	50,000	1	50,000	1	50,000		
1.7 แผนงานอุตสาหกรรมโยธา	42	12,282,800	42	12,282,800	42	12,282,800	42	12,282,800	42	12,282,800		
<b>รวม</b>	<b>414</b>	<b>392,632,600</b>	<b>399</b>	<b>387,432,600</b>	<b>399</b>	<b>387,432,600</b>	<b>399</b>	<b>387,432,600</b>	<b>399</b>	<b>387,432,600</b>	<b>1,995</b>	<b>1,937,163,000</b>
2).ยุทธศาสตร์การพัฒนาค และสังคมที่มีคุณภาพ												
2.1 แผนงานบริหารงานทั่วไป	6	685,000	6	685,000	6	685,000	6	685,000	6	685,000		
2.2 แผนงานการศึกษา	18	6,150,000	18	6,150,000	18	6,150,000	18	6,150,000	18	6,150,000		

ยุทธศาสตร์	ปี 2561		ปี 2562		ปี 2563		ปี 2564		ปี 2565		รวม 5 ปี	
	จำนวน โครงการ	งบประมาณ (บาท)	จำนวน โครงการ	งบประมาณ (บาท)	จำนวน โครงการ	งบประมาณ (บาท)	จำนวน โครงการ	งบประมาณ (บาท)	จำนวน โครงการ	งบประมาณ (บาท)	จำนวน โครงการ	งบประมาณ (บาท)
2.3 แผนงานสาธารณสุข	50	6,245,000	50	6,245,000	50	6,245,000	50	6,245,000	50	6,245,000		
2.4 แผนงานสังคมสงเคราะห์	29	2,010,000	29	2,715,000	29	2,715,000	29	2,715,000	29	2,715,000		
2.5 แผนงานสร้างความ เข้มแข็งของชุมชน	11	770,000	11	770,000	11	770,000	11	770,000	11	770,000		
2.6 แผนงานศาสนา วัฒนธรรมและนันทนาการ	25	2,081,000	25	2,081,000	25	2,081,000	25	2,081,000	25	2,081,000		
2.7 แผนงานการเกษตร	8	770,000	8	770,000	8	770,000	8	770,000	8	770,000		
2.8 แผนงานงบกลาง	2	600,000	2	600,000	2	600,000	2	600,000	2	600,000		
<b>รวม</b>	<b>149</b>	<b>19,311,000</b>	<b>149</b>	<b>20,016,000</b>	<b>149</b>	<b>20,016,000</b>	<b>149</b>	<b>20,016,000</b>	<b>149</b>	<b>20,016,000</b>	<b>745</b>	<b>99,375,000</b>
3). ยุทธศาสตร์การบริหาร จัดการทรัพยากรธรรมชาติและ สิ่งแวดล้อม												
3.1 แผนงานบริหารงานทั่วไป	1	50,000	1	50,000	1	50,000	1	50,000	1	50,000		
3.2 แผนงานสาธารณสุข	2	260,000	2	260,000	2	260,000	2	260,000	2	260,000		
3.3 แผนงานเกษตรและชุมชน	3	590,000	3	590,000	3	590,000	3	590,000	3	590,000		
3.4 แผนงานการเกษตร	9	900,000	8	900,000	8	900,000	8	900,000	8	900,000		
<b>รวม</b>	<b>15</b>	<b>1,800,000</b>	<b>15</b>	<b>1,800,000</b>	<b>15</b>	<b>1,800,000</b>	<b>15</b>	<b>1,800,000</b>	<b>15</b>	<b>1,800,000</b>	<b>75</b>	<b>9,000,000</b>

ยุทธศาสตร์	ปี 2561		ปี 2562		ปี 2563		ปี 2564		ปี 2565		รวม 5 ปี	
	จำนวนโครงการ	งบประมาณ (บาท)	จำนวนโครงการ	งบประมาณ (บาท)	จำนวนโครงการ	งบประมาณ (บาท)	จำนวนโครงการ	งบประมาณ (บาท)	จำนวนโครงการ	งบประมาณ (บาท)	จำนวนโครงการ	งบประมาณ (บาท)
4). ยุทธศาสตร์การพัฒนาระบบการบริหารจัดการที่ดี												
4.1 แผนงานบริหารงานทั่วไป	8	3,415,000	8	3,415,000	8	3,415,000	8	3,415,000	8	3,415,000		
4.2 แผนงานสร้างความเข้มแข็งของชุมชน	3	140,000	3	140,000	3	140,000	3	140,000	3	140,000		
<b>รวม</b>	<b>11</b>	<b>3,555,000</b>	<b>11</b>	<b>3,555,000</b>	<b>11</b>	<b>3,555,000</b>	<b>11</b>	<b>3,555,000</b>	<b>11</b>	<b>3,555,000</b>	<b>55</b>	<b>17,775,000</b>
<b>รวมทั้งสิ้น</b>	<b>574</b>	<b>417,298,600</b>	<b>574</b>	<b>412,785,600</b>	<b>574</b>	<b>412,785,600</b>	<b>574</b>	<b>412,785,600</b>	<b>574</b>	<b>412,785,600</b>	<b>2,866</b>	<b>2,068,441,000</b>



# แบบ ผ.02

รายละเอียดโครงการพัฒนาแผนพัฒนาท้องถิ่น (2566-2570)

รายละเอียดโครงการพัฒนา  
แผนพัฒนาท้องถิ่น พ.ศ.2561-2565  
องค์การบริหารส่วนตำบลหนองน้ำใส อำเภอบ้านไผ่ จังหวัดขอนแก่น

\*\*\*\*\*

ยุทธศาสตร์จังหวัดขอนแก่น      ยุทธศาสตร์ที่ 4 การเสริมสร้างความมั่นคง และความปลอดภัยในชีวิตและทรัพย์สิน  
ยุทธศาสตร์ที่ 5 การเพิ่มศักยภาพของเมืองเพื่อเชื่อมโยงโอกาสจากกลุ่มประเทศอนุภาคลุ่มน้ำโขง

ยุทธศาสตร์การพัฒนาขององค์กรปกครองส่วนท้องถิ่นในเขตจังหวัด ยุทธศาสตร์ที่ 1 การพัฒนาเมืองและชุมชน  
ยุทธศาสตร์ที่ 2 การพัฒนาโครงสร้างพื้นฐาน

1. ยุทธศาสตร์ การพัฒนาเมืองและชุมชนน่าอยู่

1.1 แผนงานบริหารงานทั่วไป

ที่	โครงการ	วัตถุประสงค์	เป้าหมาย (ผลผลิตของโครงการ)	งบประมาณและที่ผ่านมา					ตัวชี้วัด(KPI)	ผลที่คาดว่าจะได้รับ	หน่วยงาน รับผิดชอบหลัก
				2561 (บาท)	2562 (บาท)	2563 (บาท)	2564 (บาท)	2565 (บาท)			
1	จัดตั้งศูนย์บริการ อินเทอร์เน็ตชุมชนและศูนย์ ข้อมูลข่าวสาร	เพื่อมีศูนย์บริการ อินเทอร์เน็ตและศูนย์ ข้อมูลข่าวสารให้ ประชาชนได้ศึกษาเรียนรู้ ข้อมูลข่าวสารต่างๆได้ สะดวกรวดเร็วขึ้น	12 ศูนย์	250,000	250,000	250,000	250,000	250,000	จำนวนศูนย์บริการ อินเทอร์เน็ตและศูนย์ ข้อมูลข่าวสารเพิ่มขึ้น	ประชาชนได้รับข้อมูล ข่าวสารได้อย่างทั่วถึง และสามารถส่งเสริม การเรียนรู้โลกทาง โซเชียลมีเดียให้แก่ ประชาชนได้	สำนักปลัด
2	อุดหนุนคณะกรรมการ หมู่บ้าน ม.4 บ้านเหมือดแอ่ ในการจัดซื้อโต๊ะ/เก้าอี้	เพื่อความอำนวยความสะดวก สะดวกให้แก่ประชาชนใน การจัดทำกิจกรรมต่างๆ	ม.4 บ้านเหมือดแอ่	20,000	20,000	20,000	20,000	20,000	สิ่งอำนวยความสะดวกใน การบริการให้แก่ประชาชน	การจัดกิจกรรมต่างๆ ได้รับความสะดวก มากขึ้น	สำนักปลัด

1. ยุทธศาสตร์ การพัฒนาเมืองและชุมชนน่าอยู่

1.1 แผนงานบริหารงานทั่วไป

ที่	โครงการ	วัตถุประสงค์	เป้าหมาย (ผลผลิตของโครงการ)	งบประมาณและที่ผ่านมา					ตัวชี้วัด(KPI)	ผลที่คาดว่าจะได้รับ	หน่วยงาน รับผิดชอบหลัก
				2561 (บาท)	2562 (บาท)	2563 (บาท)	2564 (บาท)	2565 (บาท)			
3	อุดหนุนคณะกรรมการหมู่บ้านในการจัดหาวัสดุอุปกรณ์ ครุภัณฑ์ในการอำนวยความสะดวกให้แก่ประชาชน	เพื่ออำนวยความสะดวกให้แก่ประชาชน	ม.1-12	100,000	100,000	100,000	100,000	100,000	จำนวนสิ่งอำนวยความสะดวกในการบริการสาธารณะให้แก่ประชาชนเพิ่มมากขึ้น	ประชาชนได้รับความสะดวกสบายให้แก่ประชาชน	สำนักปลัด
4	อุดหนุนสภาองค์การบริหารส่วนตำบลหนองน้ำใส	เพื่อนำมาบริหารจัดการด้านกิจกรรมด้านสภาขององค์การบริหารส่วนตำบลหนองน้ำใส	สภาองค์การบริหารส่วนตำบลหนองน้ำใส	50,000	50,000	50,000	50,000	50,000	เพื่อนำมาบริหารจัดการด้านกิจกรรมด้านสภาขององค์การบริหารส่วนตำบลหนองน้ำใส	ประชาชนได้รับความสะดวกสบายให้แก่ประชาชน	สำนักปลัด

1. ยุทธศาสตร์ การพัฒนาเมืองและชุมชนน่าอยู่

แบบ ผ.02

1.2 แผนงานรักษาความสงบภายใน

ที่	โครงการ	วัตถุประสงค์	เป้าหมาย (ผลผลิตของโครงการ)	งบประมาณและที่ผ่านมา					ตัวชี้วัด(KPI)	ผลที่คาดว่าจะ ได้รับ	หน่วยงาน รับผิดชอบ หลัก
				2561 (บาท)	2562 (บาท)	2563 (บาท)	2564 (บาท)	2565 (บาท)			
1	กระจกุนเพื่อการจราจร ม. 1-12 เช่น ม.3,4,6	เพื่อความปลอดภัยในการ สัญจร	ม.1-12	100,000	100,000	100,000	100,000	100,000	จำนวนกระจกส่งถนน และชุมชนได้รับสิ่ง อำนวยความสะดวกใน การบริการสาธารณะ ให้แก่ประชาชนเพิ่ม มากขึ้น	ประชาชนได้รับความ ปลอดภัยใน การจราจรมากขึ้น	สำนักปลัด
2	จัดทำป้ายต่างๆ เช่น ป้าย จราจร ป้ายข้ามถนนระวังสัตว์ ป้ายบอกเส้นทาง	เพื่อความสะดวกใน การจราจร	ม.1-12	100,000	100,000	100,000	100,000	100,000	จำนวนป้ายต่างๆ อำนวยความสะดวกใน การบริการสาธารณะ ให้แก่ประชาชนเพิ่ม มากขึ้น	ประชาชนได้รับความ ปลอดภัยใน การจราจรมากขึ้น	สำนักปลัด
3	กล้องวงจรปิดหน้าโรงเรียน หนองตอกเกี้ยวห้วยนาประชา สรรค์ ม.6 บ้านหนองตอกเกี้ยว	เพื่อเป็นการป้องกันและ รักษาความปลอดภัย เบื้องต้นในเขตพื้นที่ โรงเรียนหนองตอกเกี้ยวห้วย นาประชาสรรค์	กล้องวงจรปิดชนิดไอพี แบบมุมมองคงที่ ภายนอก อาคารพร้อมติดตั้ง หน้า โรงเรียนหนองตอกเกี้ยวห้วย นาประชาสรรค์ จำนวน 1 ชุด	500,000	500,000	500,000	500,000	500,000	กล้องวงจรปิด จำนวน 1 ชุด	สามารถป้องกันและ รักษาความปลอดภัย เบื้องต้นในเขตพื้นที่ โรงเรียนหนอง ตอกเกี้ยวห้วยนาประชา สรรค์	สำนักปลัด

1. ยุทธศาสตร์ การพัฒนาเมืองและชุมชนน่าอยู่

แบบ ผ.02

1.2 แผนงานรักษาความสงบภายใน

ที่	โครงการ	วัตถุประสงค์	เป้าหมาย (ผลผลิตของโครงการ)	งบประมาณและที่ผ่านมา					ตัวชี้วัด(KPI)	ผลที่คาดว่าจะได้รับ	หน่วยงานรับผิดชอบหลัก
				2561 (บาท)	2562 (บาท)	2563 (บาท)	2564 (บาท)	2565 (บาท)			
4	กระจกโค้งเพื่อการจราจร ถนนทางโค้งบ้านนายพุท กอง คำ ม.6 บ้านหนองตอกเกี้ยว	เพื่อความปลอดภัยในการ สัญจร	กระจกโค้งโพรคาร์บอน ขนาดเส้นผ่านศูนย์กลาง 24 นิ้ว พร้อมเสาหลัก ขนาด เส้นผ่านศูนย์กลาง 2.5 นิ้ว เสาเหล็กทาสีขาวสลับดำ มี ต่อม่อ พันชื่อหน่วยงานติดที่ เสา พร้อมติดตั้ง ม.6 บ้าน หนองตอกเกี้ยว ถนนสายทาง โค้งบ้านนายพุท กองคำ จำนวน 1 บาน	50,000	50,000	50,000	50,000	50,000	จำนวน 1 ชุด	ประชาชนที่ได้รับ ความปลอดภัยใน การจราจรมากขึ้น	สำนักปลัด
5	กิจกรรมบำเพ็ญประโยชน์ เนื่องในวันอปพร.	เพื่อเป็นขวัญและ กำลังใจให้แก่ผู้เสียสละ ในการปฏิบัติงาน	200 คน	500,000	500,000	500,000	500,000	500,000	จำนวน อปพร.มี ขวัญกำลังใจใน การทำงาน	มีประสิทธิภาพใน การปฏิบัติงาน เพิ่มขึ้น	สำนักปลัด

1. ยุทธศาสตร์ การพัฒนาเมืองและชุมชนน่าอยู่

แบบ ผ.02

1.2 แผนงานรักษาความสงบภายใน

ที่	โครงการ	วัตถุประสงค์	เป้าหมาย (ผลผลิตของโครงการ)	งบประมาณและที่ผ่านมา					ตัวชี้วัด(KPI)	ผลที่คาดว่าจะ ได้รับ	หน่วยงาน รับผิดชอบ หลัก
				2561 (บาท)	2562 (บาท)	2563 (บาท)	2564 (บาท)	2565 (บาท)			
6	ฝึกอบรมจัดตั้ง อาสาสมัครป้องกันภัย ฝ่ายพลเรือน (อปพร.)	เพื่อเพิ่มจำนวน อปพร. ในเขตพื้นที่ตำบล หนองน้ำใส	เขตพื้นที่ตำบลหนองน้ำ ใส จำนวน 100 คน	500,000	500,000	500,000	500,000	500,000	จำนวน อปพร. เพิ่มขึ้น	สามารถช่วยเหลือ และบรรเทาสาธารณ ภัยให้กับประชาชน	สำนักปลัด
7	ฝึกอบรมทบทวน อาสาสมัครป้องกันภัย ฝ่ายพลเรือน (อปพร.)	เพื่อเพิ่มศักยภาพ อป พร. ในการป้องกันชีวิต และทรัพย์สินของ ประชาชน	เขตพื้นที่ตำบลหนองน้ำ ใส จำนวน 180 คน	900,000	900,000	900,000	900,000	900,000	ศักยภาพของ อป พร.	อปพร.มีศักยภาพ ในการป้องกันชีวิต และทรัพย์สินของ ประชาชนเพิ่มมาก ขึ้น	สำนักปลัด
8	ฝึกอบรม อาสาสมัคร ป้องกันภัย ฝ่ายพลเรือน (อปพร.)เพื่อเพิ่มศักยภาพ	เพื่อเพิ่มศักยภาพ อป พร.	เขตพื้นที่ตำบลหนองน้ำ ใส จำนวน 180 คน	600,000	600,000	600,000	600,000	600,000	ศักยภาพของ อป พร.	อปพร.มีศักยภาพ เพิ่มมากขึ้น	สำนักปลัด

1. ยุทธศาสตร์ การพัฒนาเมืองและชุมชนน่าอยู่

แบบ ผ.02

1.2 แผนงานรักษาความสงบภายใน

ที่	โครงการ	วัตถุประสงค์	เป้าหมาย (ผลผลิตของโครงการ)	งบประมาณและที่ผ่านมา					ตัวชี้วัด(KPI)	ผลที่คาดว่าจะ ได้รับ	หน่วยงาน รับผิดชอบ หลัก
				2561 (บาท)	2562 (บาท)	2563 (บาท)	2564 (บาท)	2565 (บาท)			
9	ฝึกอบรมการป้องกันสาธารณภัยแก่ประชาชน	เพื่อให้ประชาชนมีความพร้อมความเข้าใจในขั้นตอนการปฏิบัติงานและช่วยเหลือตนเองได้ในเบื้องต้น	เขตพื้นที่ตำบลหนองน้ำใส จำนวน 600 คน	50,000	50,000	50,000	50,000	50,000	จำนวนประชาชน	ประชาชนมีความพร้อมความเข้าใจในขั้นตอนการปฏิบัติงานสามารถช่วยเหลือตนเองได้ในเบื้องต้น	สำนักปลัด
10	ฝึกอบรมการป้องกันสาธารณภัยแก่นักเรียน	เพื่อให้นักเรียนมีความพร้อมความเข้าใจในขั้นตอนการปฏิบัติงานและช่วยเหลือตนเองได้ในเบื้องต้น	เขตพื้นที่ตำบลหนองน้ำใส จำนวน 600 คน	50,000	50,000	50,000	50,000	50,000	จำนวนนักเรียน	นักเรียนมีความพร้อมความเข้าใจในขั้นตอนการปฏิบัติงานสามารถช่วยเหลือตนเองได้ในเบื้องต้น	สำนักปลัด

1. ยุทธศาสตร์ การพัฒนาเมืองและชุมชนน่าอยู่

แบบ ผ.02

1.2 แผนงานรักษาความสงบภายใน

ที่	โครงการ	วัตถุประสงค์	เป้าหมาย (ผลผลิตของโครงการ)	งบประมาณและที่ผ่านมา					ตัวชี้วัด(KPI)	ผลที่คาดว่าจะ ได้รับ	หน่วยงาน รับผิดชอบ หลัก
				2561 (บาท)	2562 (บาท)	2563 (บาท)	2564 (บาท)	2565 (บาท)			
11	ป้องกันและลดอุบัติเหตุทางถนนเทศกาลปีใหม่	เพื่อความปลอดภัยของประชาชนในการจราจรระมัดระวังในการขับขี่	เขตพื้นที่ตำบลหนองน้ำใส	50,000	50,000	50,000	50,000	50,000	จำนวนประชาชน	ประชาชนมีความพร้อมความเข้าใจในขั้นตอนการปฏิบัติงานสามารถช่วยเหลือตนเองได้ในเบื้องต้น	สำนักปลัด
12	ป้องกันและลดอุบัติเหตุทางถนนเทศกาลสงกรานต์	เพื่อความปลอดภัยของประชาชนในการจราจรระมัดระวังในการขับขี่	เขตพื้นที่ตำบลหนองน้ำใส	50,000	50,000	50,000	50,000	50,000	จำนวนประชาชน	ประชาชนมีความพร้อมความเข้าใจในขั้นตอนการปฏิบัติงานสามารถช่วยเหลือตนเองได้ในเบื้องต้น	สำนักปลัด



1. ยุทธศาสตร์ การพัฒนาเมืองและชุมชนน่าอยู่

แบบ ผ.02

1.2 แผนงานรักษาความสงบภายใน

ที่	โครงการ	วัตถุประสงค์	เป้าหมาย (ผลผลิตของโครงการ)	งบประมาณและที่ผ่านมา					ตัวชี้วัด(KPI)	ผลที่คาดว่าจะได้รับ	หน่วยงานรับผิดชอบหลัก
				2561 (บาท)	2562 (บาท)	2563 (บาท)	2564 (บาท)	2565 (บาท)			
13	โครงการอบรมทักษะการช่วยเหลือผู้ประสบภัยทางน้ำ	เพื่อความปลอดภัยของประชาชนในการเกิดอุบัติเหตุทางน้ำ	เขตพื้นที่ตำบลหนองน้ำใส	100,000	100,000	100,000	100,000	100,000	จำนวนประชาชน	ประชาชนมีความพร้อมความเข้าใจในขั้นตอนการปฏิบัติงานสามารถช่วยเหลือตนเองได้ในเบื้องต้น	สำนักปลัด
14	โครงการช่วยเหลือคนตกน้ำ	เพื่อช่วยเหลือประชาชนในการเกิดอุบัติเหตุพัดตกน้ำ	เขตพื้นที่ตำบลหนองน้ำใส	50,000	50,000	50,000	50,000	50,000	จำนวนประชาชน	นักเรียนมีความพร้อมความเข้าใจในขั้นตอนการปฏิบัติงานสามารถช่วยเหลือตนเองได้ในเบื้องต้น	สำนักปลัด

1. ยุทธศาสตร์ การพัฒนาเมืองและชุมชนน่าอยู่

แบบ ผ.02

1.3 แผนงานสาธารณสุข

ที่	โครงการ	วัตถุประสงค์	เป้าหมาย (ผลผลิตของโครงการ)	งบประมาณและที่ผ่านมา					ตัวชี้วัด(KPI)	ผลที่คาดว่าจะได้รับ	หน่วยงาน รับผิดชอบหลัก
				2561 (บาท)	2562 (บาท)	2563 (บาท)	2564 (บาท)	2565 (บาท)			
1	ถนนปลอดภัย ไร้ขยะ (SAFETY AND ZERO WASTE ROAD) ถนนสายบ้านหนองน้ำใส-บ้านนาโน "ทิ้งขยะในถนนสาธารณะมีความผิดตามกฎหมาย" "ติดป้ายโฆษณาในที่สาธารณะโดยไม่ได้รับอนุญาตมีความผิดตามกฎหมาย" องค์การบริหารส่วนตำบลหนองน้ำใส	เพื่อปรับปรุงภูมิทัศน์รักษาความสะอาดให้ประชาชนมีจิตสำนึกไม่ทิ้งขยะในที่สาธารณะ และไม่ติดป้ายโฆษณาในที่สาธารณะโดยไม่ได้รับอนุญาต	บ้านหนองน้ำใส หมู่ 12 ถึง บ้านนาโน หมู่ 7 ปรับปรุงภูมิทัศน์รักษาความสะอาด ถนนสายบ้านหนองน้ำใส-บ้านนาโน "ทิ้งขยะในถนนสาธารณะมีความผิดตามกฎหมาย" "ติดป้ายโฆษณาในที่สาธารณะโดยไม่ได้รับอนุญาตมีความผิดตามกฎหมาย" องค์การบริหารส่วนตำบลหนองน้ำใส ขนาดป้าย 4.8 x 2.4 เมตร	200,000	200,000	200,000	200,000	200,000	ถนนสายบ้านหนองน้ำใส-บ้านนาโน	ประชาชนมีจิตสำนึกในการรักษาความสะอาด "ไม่ทิ้งขยะในที่สาธารณะ และไม่ติดป้ายโฆษณาในที่สาธารณะโดยไม่ได้รับอนุญาต	สำนักปลัด
2	จัดทำป้ายรณรงค์ห้ามทิ้งขยะ	เพื่อสร้างจิตสำนึกให้ประชาชนรักษาความสะอาดไม่ทิ้งขยะในที่สาธารณะ	ม.1-12	25,000	25,000	25,000	25,000	25,000	จำนวน 4 ป้าย	ประชาชนช่วยกันรักษาความสะอาดไม่ทิ้งขยะในที่สาธารณะ	สำนักปลัด

1. ยุทธศาสตร์ การพัฒนาเมืองและชุมชนน่าอยู่

แบบ ผ.02

1.3 แผนงานสาธารณสุข

ที่	โครงการ	วัตถุประสงค์	เป้าหมาย (ผลผลิตของโครงการ)	งบประมาณและที่ผ่านมา					ตัวชี้วัด(KPI)	ผลที่คาดว่าจะได้รับ	หน่วยงาน รับผิดชอบหลัก
				2561 (บาท)	2562 (บาท)	2563 (บาท)	2564 (บาท)	2565 (บาท)			
3	ชาวหนองน้ำใสรวมพลังตำบล สะอาด ใสใจสิ่งแวดล้อม	เพื่อรณรงค์สร้างจิตสำนึก ให้กับประชาชนในการคัด แยกขยะและสามารถนำ ขยะกลับมาใช้ได้อีกและ ส่งเสริมไม่ทิ้งขยะในที่ สาธารณะสร้าง สิ่งแวดล้อมที่ดีให้กับชุมชน	พนักงานองค์การบริหารส่วนตำบล หนองน้ำใส กำนัน ผู้ใหญ่บ้านและ ประชาชนในเขตพื้นที่ตำบลหนองน้ำ ใส	30,000	30,000	30,000	30,000	30,000	จำนวนผู้เข้า ฝึกอบรม	ประชาชนสามารถคัด แยกขยะโดยนำกลับมา ใช้ใหม่ได้และและ ส่งเสริมไม่ทิ้งขยะใน ที่สาธารณะสร้าง สิ่งแวดล้อมที่ดีให้กับ ชุมชน	สำนักปลัด
4	อบรมการปฐมพยาบาลและการ เคลื่อนย้ายผู้ป่วยขั้นพื้นฐาน	เพื่อฝึกอบรมทีมกู้ภัยให้ สามารถช่วยเหลือ ประชาชนผู้รับอุบัติเหตุได้ อย่างถูกต้อง	40 คน	100,000	100,000	100,000	100,000	100,000	จำนวน อาสากู้ภัย เพิ่มขึ้นและ มีความรู้ พื้นฐานใน การ ช่วยเหลือ ประชาชน ผู้ประสบภัย เพิ่มขึ้น	ประชาชนมีความ ปลอดภัยในชีวิตและ ทรัพย์สินและทีมกู้ภัย มีพื้นฐานความรู้ในการ ช่วยเหลือประชาชน ผู้รับอุบัติเหตุได้อย่าง ถูกวิธี	สำนักปลัด

1. ยุทธศาสตร์ การพัฒนาเมืองและชุมชนน่าอยู่

แบบ ผ.02

1.3 แผนงานสาธารณสุข

ที่	โครงการ	วัตถุประสงค์	เป้าหมาย (ผลผลิตของโครงการ)	งบประมาณและที่ผ่านมา					ตัวชี้วัด(KPI)	ผลที่คาดว่าจะได้รับ	หน่วยงาน รับผิดชอบหลัก
				2561 (บาท)	2562 (บาท)	2563 (บาท)	2564 (บาท)	2565 (บาท)			
5	ดำเนินงานระบบการแพทย์ ฉุกเฉินหน่วยกู้ชีพ-กู้ภัย	เพื่อให้บริการผู้ป่วยฉุกเฉิน ก่อนถึงโรงพยาบาลของ อบต.หนองน้ำใส	อาสากู้ชีพปีละ 40 คน	500,000	500,000	500,000	500,000	500,000	จำนวน อาสากู้ชีพ สามารถ ปฏิบัติงาน ช่วยเหลือ ผู้ประสบภัย ได้	อัตราการตายจากการ บาดเจ็บและเจ็บป่วย ฉุกเฉินลดลง	สำนักปลัด
6	เครื่องออกกำลังกาย ม.1-12 เช่น ม.,3,7,9,11	เพื่อส่งเสริมให้ประชาชน ออกกำลังกายมีสุขภาพ แข็งแรง	4 ชุด	250,000	250,000	250,000	250,000	250,000	จำนวน เครื่องออก กำลังกาย ประชาชน ออกกำลังกาย เพิ่มขึ้น	ประชาชนอุปกรณ์ สำหรับออกกำลังกาย สุขภาพแข็งแรง	สำนักปลัด
7	โครงการสู่งวัยด้วยคุณภาพ ดูแลผู้สูงอายุระยะยาว	เพื่อให้ชุมชนมีส่วนร่วมใน การดูแลสุขภาพผู้สูงอายุ	1โครงการ	50,000	50,000	50,000	50,000	50,000	1 กิจกรรม	ชุมชนมีส่วนร่วมในการ ดูแลสุขภาพผู้สูงอายุ	สำนักปลัด

1. ยุทธศาสตร์ การพัฒนาเมืองและชุมชนน่าอยู่

แบบ ผ.02

1.3 แผนงานสาธารณสุข

ที่	โครงการ	วัตถุประสงค์	เป้าหมาย (ผลผลิตของโครงการ)	งบประมาณและที่ผ่านมา					ตัวชี้วัด(KPI)	ผลที่คาดว่าจะได้รับ	หน่วยงาน รับผิดชอบหลัก
				2561 (บาท)	2562 (บาท)	2563 (บาท)	2564 (บาท)	2565 (บาท)			
8	อุดหนุนปศุสัตว์ตามโครงการสัตว์ปลอดโรค คนปลอดภัยจากโรคพิษสุนัขบ้า/ทำหมันสุนัขและแมว ตามพระปณิธาน ศ.ดร.สมเด็จพระเจ้าลูกเธอเจ้าฟ้าจุฬาภรณวลัยลักษณ์อัครราชกุมารี	เพื่อเป็นการป้องกันโรคพิษสุนัขบ้าให้กับสุนัขและแมวในเขตพื้นที่ตำบลหนองน้ำใส	สุนัขและแมวในเขตพื้นที่ตำบลหนองน้ำใส	50,000	50,000	50,000	50,000	50,000	จำนวนสุนัขและแมวที่ได้รับการสนับสนุน	สามารถป้องกันและควบคุมโรคพิษสุนัขบ้าในเขตตำบลหนองน้ำใส	สำนักปลัด
9	อุดหนุนคณะกรรมการหมู่บ้านซื้อเครื่องออกกำลังกาย หมู่ 7 บ้านนาโน	เพื่อให้ประชาชนในชุมชนได้ออกกำลังกาย มีสุขภาพร่างกายที่แข็งแรง และใช้เวลาว่างให้เกิดประโยชน์	- เครื่องออกกำลังกายแขนและหน้าท้องแบบโยก ขนาดกว้างไม่น้อยกว่า 0.90 เมตร ยาวไม่น้อยกว่า 0.90 เมตร สูงไม่น้อยกว่า 1.00 เมตร จำนวน 1 ชุด	20,000	20,000	20,000	20,000	20,000	จำนวนประชาชนในพื้นที่มีสุขภาพดีแข็งแรง	ประชาชนในชุมชนได้ออกกำลังกาย มีสุขภาพร่างกายแข็งแรงและใช้เวลาว่างให้เกิดประโยชน์	สำนักปลัด
			- เครื่องออกกำลังกายขา ขนาดกว้างไม่น้อยกว่า 0.90 เมตร ยาวไม่น้อยกว่า 0.90 เมตร สูงไม่น้อยกว่า 0.70 เมตร จำนวน 1 ชุด	20,000	20,000	20,000	20,000	20,000			

1. ยุทธศาสตร์ การพัฒนาเมืองและชุมชนน่าอยู่

แบบ ผ.02

1.4 แผนงานสังคมสงเคราะห์

ที่	โครงการ	วัตถุประสงค์	เป้าหมาย (ผลผลิตของโครงการ)	งบประมาณและที่ผ่านมา					ตัวชี้วัด(KPI)	ผลที่คาดว่าจะได้รับ	หน่วยงาน รับผิดชอบหลัก
				2561 (บาท)	2562 (บาท)	2563 (บาท)	2564 (บาท)	2565 (บาท)			
1	ปรับปรุงสภาพแวดล้อมที่อยู่อาศัยแก่ผู้พิการ ผู้สูงอายุ และผู้ด้อยโอกาส	เพื่อเป็นการปรับสภาพแวดล้อมที่อยู่อาศัยให้ผู้พิการ ผู้สูงอายุ และผู้ด้อยโอกาส ในเขตพื้นที่ตำบลหนองน้ำใส	ประชาชนทั่วไปในเขตพื้นที่ตำบลหนองน้ำใส	20,000	100,000	100,000	100,000	100,000	ผู้พิการ ผู้สูงอายุ และผู้ด้อยโอกาส	ผู้พิการ ผู้สูงอายุ และผู้ด้อยโอกาสได้รับการช่วยเหลือการปรับสภาพแวดล้อมที่อยู่อาศัย	สำนักปลัด

## 1. ยุทธศาสตร์การพัฒนาเมือง และชุมชนน่าอยู่

## 1.5 แผนงานเคหะและชุมชน

ที่	โครงการ	วัตถุประสงค์	เป้าหมาย (ผลผลิตของโครงการ)	งบประมาณและที่ผ่านมา					ตัวชี้วัด(KPI)	ผลที่คาดว่าจะ ได้รับ	หน่วยงาน รับผิดชอบ หลัก
				2561 (บาท)	2562 (บาท)	2563 (บาท)	2564 (บาท)	2565 (บาท)			
1	โครงการก่อสร้างถนนคอนกรีตเสริมเหล็ก ภายในหมู่บ้านสายเชื่อมคุ้มดอนชาด หมู่ 1 บ้านหนองน้ำใส	เพื่อให้ประชาชนมีความสะดวกในการสัญจร ไปมา	ปริมาณงาน ผิวจราจรขนาดกว้าง 4.00 เมตร ยาว 45.00 เมตร หนา 0.15 เมตร หรือคิดเป็นพื้นที่เทคอนกรีตไม่น้อยกว่า 180.00 ตารางเมตร พร้อมลงดินถมไหล่ทางสองข้างทางกว้างข้างละ 0.30 เมตรหรือตามสภาพพื้นที่พร้อมป้ายโครงการ 1 ป้าย	100,000	100,000	100,000	100,000	100,000	จำนวนคสล.ที่ได้มาตรฐานเพิ่มขึ้น	ประชาชนได้รับความสะดวกในการสัญจร	กองช่าง
2	โครงการก่อสร้างถนนคอนกรีตเสริมเหล็ก หมู่ 1 บ้านหนองน้ำใส สายบ้านหนองน้ำใสไปคุ้มดอนชาด	เพื่อให้ประชาชนมีความสะดวกในการสัญจร ไปมา	ปริมาณงาน ผิวจราจรขนาด กว้าง 4.00 เมตร ยาว 400.00 เมตร หนา 0.15 เมตร หรือคิดเป็นพื้นที่เทคอนกรีตไม่น้อยกว่า 1600.00 ตารางเมตร พร้อมลงดินถมไหล่ทางสองข้างทาง หรือตามสภาพพื้นที่พร้อมป้ายโครงการ 1 ป้าย	1,280,000	1,280,000	1,280,000	1,280,000	1,280,000	จำนวนคสล.ที่ได้มาตรฐานเพิ่มขึ้น	ประชาชนได้รับความสะดวกในการสัญจร	กองช่าง
3	โครงการก่อสร้างถนนคอนกรีตเสริมเหล็ก หมู่ 1 บ้านหนองน้ำใส สายหลังวัดฝั่งทางทิศใต้	เพื่อให้ประชาชนมีความสะดวกในการสัญจร ไปมา	ปริมาณงาน ผิวจราจรขนาด กว้าง 4.00 เมตร ยาว 116.00 เมตร หนา 0.15 เมตร หรือคิดเป็นพื้นที่เทคอนกรีตไม่น้อยกว่า 464.00 ตารางเมตร พร้อมลงดินถมไหล่ทางสองข้างทาง พร้อมป้ายโครงการ 1 ป้าย	371,200	371,200	371,200	371,200	371,200	จำนวนคสล.ที่ได้มาตรฐานเพิ่มขึ้น	ประชาชนได้รับความสะดวกในการสัญจร	กองช่าง

## 1. ยุทธศาสตร์การพัฒนาเมือง และชุมชนน่าอยู่

## 1.5 แผนงานเคหะและชุมชน

ที่	โครงการ	วัตถุประสงค์	เป้าหมาย (ผลผลิตของโครงการ)	งบประมาณและที่ผ่านมา					ตัวชี้วัด(KPI)	ผลที่คาดว่าจะได้รับ	หน่วยงานรับผิดชอบหลัก
				2561 (บาท)	2562 (บาท)	2563 (บาท)	2564 (บาท)	2565 (บาท)			
4	โครงการก่อสร้างถนนคอนกรีตเสริมเหล็ก หมู่ 1 บ้านหนองน้ำใส สายข้างวัดฝั่งทางทิศตะวันตก	เพื่อให้ประชาชนมีความสะดวกในการสัญจร ไปมา	ปริมาณงาน ผิวจราจรขนาด กว้าง 4.00 เมตร ยาว 173.00 เมตร หนา 0.15 เมตร หรือคิดเป็นพื้นที่เทคอนกรีตไม่น้อยกว่า 692.00 ตารางเมตร พร้อมลงดินถมไหล่ทางสองข้างทาง พร้อมป้ายโครงการ 1 ป้าย	553,600	553,600	553,600	553,600	553,600	จำนวนคสล.ที่ได้มาตรฐานเพิ่มขึ้น	ประชาชนได้รับความสะดวกในการสัญจร	กองช่าง
5	โครงการก่อสร้างถนนคอนกรีตเสริมเหล็ก หมู่ 1 บ้านหนองน้ำใส สายทิศตะวันตกของโรงเรียน	เพื่อให้ประชาชนมีความสะดวกในการสัญจร ไปมา	ปริมาณงานผิวจราจรขนาด กว้าง 3.80 เมตร ยาว233.00เมตรหนา0.15เมตรหรือคิดเป็นพื้นที่เทคอนกรีตไม่น้อยกว่า885.40 ตารางเมตรพร้อมป้ายโครงการ 1 ป้าย	708,320	708,320	708,320	708,320	708,320	จำนวนคสล.ที่ได้มาตรฐานเพิ่มขึ้น	ประชาชนได้รับความสะดวกในการสัญจร	กองช่าง
6	โครงการก่อสร้างถนนคอนกรีตเสริมเหล็ก ภายในหมู่บ้าน หมู่ 1 บ้านหนองน้ำใส สายเยื้องบ้านนายไสว ประกายศรี	เพื่อให้ประชาชนมีความสะดวกในการสัญจร ไปมา	ปริมาณงาน ผิวจราจรขนาด กว้าง 2.70 เมตร ยาว 233.00 เมตร หนา 0.15 เมตร หรือคิดเป็นพื้นที่เทคอนกรีตไม่น้อยกว่า 629.10ตารางเมตร พร้อมป้ายโครงการ 1 ป้าย	503,280	503,280	503,280	503,280	503,280	จำนวนคสล.ที่ได้มาตรฐานเพิ่มขึ้น	ประชาชนได้รับความสะดวกในการสัญจร	กองช่าง



## 1. ยุทธศาสตร์การพัฒนาเมือง และชุมชนน่าอยู่

## 1.5 แผนงานเคหะและชุมชน

ที่	โครงการ	วัตถุประสงค์	เป้าหมาย (ผลผลิตของโครงการ)	งบประมาณและที่ผ่านมา					ตัวชี้วัด(KPI)	ผลที่คาดว่าจะ ได้รับ	หน่วยงาน รับผิดชอบ หลัก
				2561 (บาท)	2562 (บาท)	2563 (บาท)	2564 (บาท)	2565 (บาท)			
7	โครงการก่อสร้างถนนคอนกรีตเสริมเหล็กสายเชื่อมคุ้มดอนขาด หมู่ 1 บ้านหนองน้ำใส	เพื่อให้ประชาชนมีความสะดวกในการสัญจร ไปมา	ปริมาณงาน ผิวจราจรกว้าง 4.00 เมตร ยาว 60.00 เมตร หนา 0.15 เมตร หรือคิดเป็นพื้นที่เทคอนกรีตไม่น้อยกว่า 240 ตารางเมตร พร้อมลงดินถมไหล่ทางสองข้างทางกว้างข้างละ 0.30 เมตร และพร้อมตั้งป้ายโครงการ 1 ป้าย (ตามแบบที่องค์การบริหารส่วนตำบลหนองน้ำใสกำหนด)	192,000	192,000	192,000	192,000	192,000	จำนวนคสล.ที่ได้มาตรฐานเพิ่มขึ้น	ประชาชนได้รับความสะดวกในการสัญจร	กองช่าง
8	โครงการก่อสร้างถนนคอนกรีตเสริมเหล็ก สายบ้านนายบุญเลิศ ชัยปราบ หมู่ 2 บ้านสำโรง	เพื่อให้ประชาชนมีความสะดวกในการสัญจร ไปมา	ปริมาณงาน ผิวจราจรกว้าง 3.00 เมตร ยาว 86.00 เมตร หนา 0.15 เมตร หรือคิดเป็นพื้นที่เทคอนกรีตไม่น้อยกว่า 258.00 ตารางเมตร พร้อมลงดินถมไหล่ทางสองข้างทางกว้างข้างละ 0.20 เมตร และติดป้ายโครงการ 1 ป้าย	185,200	185,200	185,200	185,200	185,200	จำนวนคสล.ที่ได้มาตรฐานเพิ่มขึ้น	ประชาชนได้รับความสะดวกในการสัญจร	กองช่าง
9	โครงการก่อสร้างถนนคอนกรีตเสริมเหล็ก สายทางไปฝายลำห้วยกุดแคน หมู่ 2 บ้านสำโรง	เพื่อให้ประชาชนมีความสะดวกในการสัญจร ไปมา	ปริมาณงาน ผิวจราจรกว้าง 3.00 เมตร ยาว 43.00 เมตร หนา 0.15 เมตร หรือคิดเป็นพื้นที่เทคอนกรีตไม่น้อยกว่า 129.00 ตารางเมตร พร้อมลงดินถมไหล่ทางสองข้างทางกว้างข้างละ 0.20 เมตร	92,600	92,600	92,600	92,600	92,600	จำนวนคสล.ที่ได้มาตรฐานเพิ่มขึ้น	ประชาชนได้รับความสะดวกในการสัญจร	กองช่าง

## 1. ยุทธศาสตร์การพัฒนาเมือง และชุมชนน่าอยู่

## 1.5 แผนงานเคหะและชุมชน

ที่	โครงการ	วัตถุประสงค์	เป้าหมาย (ผลผลิตของโครงการ)	งบประมาณและที่ผ่านมา					ตัวชี้วัด(KPI)	ผลที่คาดว่าจะได้รับ	หน่วยงาน รับผิดชอบ หลัก
				2561 (บาท)	2562 (บาท)	2563 (บาท)	2564 (บาท)	2565 (บาท)			
10	โครงการก่อสร้างถนนคอนกรีตเสริมเหล็ก ภายในหมู่บ้าน หมู่ 2 บ้านสำโรง สายท้ายหมู่บ้านด้านทิศตะวันตก	เพื่อให้ประชาชนมีความสะดวกในการสัญจร ไปมา	ปริมาณงาน ผิวจราจรขนาด กว้าง 3.00 เมตร ยาว 145.00 เมตร หนา 0.15 เมตร หรือคิดเป็นพื้นที่เทคอนกรีตไม่น้อยกว่า 435 ตารางเมตร พร้อมป้ายโครงการ 1 ป้าย	348,000	348,000	348,000	348,000	348,000	จำนวนคสล.ที่ได้มาตรฐานเพิ่มขึ้น	ประชาชนได้รับความสะดวกในการสัญจร	กองช่าง
11	โครงการก่อสร้างถนนคอนกรีตเสริมเหล็ก หมู่ 2 บ้านสำโรง สายบ้าน นายวิทยา พระโพธิ์ชัย	เพื่อให้ประชาชนมีความสะดวกในการสัญจร ไปมา	ปริมาณงาน ผิวจราจรขนาด กว้าง 3.00 เมตร ยาว 100.00 เมตร หนา 0.15 เมตร หรือคิดเป็นพื้นที่เทคอนกรีตไม่น้อยกว่า 300 ตารางเมตร พร้อมป้ายโครงการ 1 ป้าย	240,000	240,000	240,000	240,000	240,000	จำนวนคสล.ที่ได้มาตรฐานเพิ่มขึ้น	ประชาชนได้รับความสะดวกในการสัญจร	กองช่าง
12	โครงการก่อสร้างถนนคอนกรีตเสริมเหล็ก หมู่ 2 บ้านสำโรง สายบ้าน นายประยุทธ ลือหาญ	เพื่อให้ประชาชนมีความสะดวกในการสัญจร ไปมา	ปริมาณงาน ผิวจราจรขนาด กว้าง 1.50 เมตร ยาว 68.00 เมตร หนา 0.15 เมตร หรือคิดเป็นพื้นที่เทคอนกรีตไม่น้อยกว่า 102.00 ตารางเมตร	81,600	81,600	81,600	81,600	81,600	จำนวนคสล.ที่ได้มาตรฐานเพิ่มขึ้น	ประชาชนได้รับความสะดวกในการสัญจร	กองช่าง

## 1. ยุทธศาสตร์การพัฒนาเมือง และชุมชนน่าอยู่

## 1.5 แผนงานเคหะและชุมชน

ที่	โครงการ	วัตถุประสงค์	เป้าหมาย (ผลผลิตของโครงการ)	งบประมาณและที่ผ่านมา					ตัวชี้วัด(KPI)	ผลที่คาดว่าจะ ได้รับ	หน่วยงาน รับผิดชอบ หลัก
				2561 (บาท)	2562 (บาท)	2563 (บาท)	2564 (บาท)	2565 (บาท)			
13	โครงการก่อสร้างถนนคอนกรีตเสริมเหล็ก สายบ้านนายเจษฎาภรณ์ แก่นแก้ว หมู่ 2 บ้านสำโรง	เพื่อให้ประชาชนมีความสะดวกในการสัญจร ไปมา	ปริมาณงาน ผิวจราจรกว้าง 3.00 เมตร ยาว 90.00 เมตร หนา 0.15 เมตร หรือคิดเป็นพื้นที่เทคอนกรีตไม่น้อยกว่า 270.00 ตารางเมตร พร้อมลงดินถมไหล่ทางสองข้างทางกว้างข้างละ 0.20 เมตร และพร้อมตั้งป้ายโครงการ 1 ป้าย (ตามแบบที่องค์การบริหารส่วนตำบลหนองน้ำใสกำหนด)	182,600	182,600	182,600	182,600	182,600	จำนวนคสล.ที่ได้มาตรฐานเพิ่มขึ้น	ประชาชนได้รับความสะดวกในการสัญจร	กองช่าง
14	โครงการก่อสร้างถนนคอนกรีตเสริมเหล็ก หมู่ 3 บ้านแคนใต้ สายบ้าน นายสงกา พาที ไปท่าเลิง	เพื่อให้ประชาชนมีความสะดวกในการสัญจร ไปมา	ปริมาณงาน ขนาด กว้าง 4.00 เมตร ยาว 64.00 เมตร หนา 0.15 เมตร หรือคิดเป็นพื้นที่เทคอนกรีตไม่น้อยกว่า 256.00 ตารางเมตร พร้อมลงดินถมไหล่ทางสองข้างทางพร้อมป้ายโครงการ 1 ป้าย	204,800	204,800	204,800	204,800	204,800	จำนวนคสล.ที่ได้มาตรฐานเพิ่มขึ้น	ประชาชนได้รับความสะดวกในการสัญจร	กองช่าง
15	โครงการก่อสร้างถนนคอนกรีตเสริมเหล็ก สายบ้านนายสมหมาย ลือหาร หมู่ 3 บ้านแคนใต้	เพื่อให้ประชาชนมีความสะดวกในการสัญจร ไปมา	ปริมาณงาน ผิวจราจรกว้าง 2.80 เมตร ยาว 18.50 เมตร หนา 0.15 เมตร หรือคิดเป็นพื้นที่เทคอนกรีตไม่น้อยกว่า 51.80 ตารางเมตร ไม่มีไหล่ทาง	37,400	37,400	37,400	37,400	37,400	จำนวนคสล.ที่ได้มาตรฐานเพิ่มขึ้น	ประชาชนได้รับความสะดวกในการสัญจร	กองช่าง

## 1. ยุทธศาสตร์การพัฒนาเมือง และชุมชนน่าอยู่

## 1.5 แผนงานเคหะและชุมชน

ที่	โครงการ	วัตถุประสงค์	เป้าหมาย (ผลผลิตของโครงการ)	งบประมาณและที่ผ่านมา					ตัวชี้วัด(KPI)	ผลที่คาดว่าจะ ได้รับ	หน่วยงาน รับผิดชอบ หลัก
				2561 (บาท)	2562 (บาท)	2563 (บาท)	2564 (บาท)	2565 (บาท)			
16	โครงการก่อสร้างถนนคอนกรีตเสริมเหล็ก หมู่ 3 บ้านแคนใต้ สายจากบ้านนายทองอยู่ โจม เกาะ ถึงบ้านนายสงกา พาที	เพื่อให้ประชาชนมีความสะดวกในการสัญจร ไปมา	ขนาดกว้าง3.00เมตรยาว45.00เมตรหนา 0.15เมตรหรือคิดเป็นพื้นที่คอนกรีตไม่น้อยกว่า135.00ตารางเมตรพร้อมป้ายโครงการ 1 ป้าย	108,000	108,000	108,000	108,000	108,000	จำนวนคสล.ที่ได้มาตรฐานเพิ่มขึ้น	ประชาชน ได้รับความ สะดวกในการ สัญจร	กองช่าง
17	โครงการก่อสร้างถนนคอนกรีตเสริมเหล็ก หมู่ 3 บ้านแคนใต้ สายฟ้าใส ไปถึงเขต อบต.แคนเหนือ	เพื่อให้ประชาชนมีความสะดวกในการสัญจร ไปมา	ขนาด กว้าง 4.00 เมตร ยาว 768.00 เมตร หนา 0.15 เมตร หรือคิดเป็นพื้นที่เทคอนกรีตไม่น้อยกว่า 3,072.00 ตารางเมตร พร้อมลงดินถมไหล่ทางสองข้างทาง พร้อมป้ายโครงการ 1 ป้าย	2,457,600	2,457,600	2,457,600	2,457,600	2,457,600	จำนวนคสล.ที่ได้มาตรฐานเพิ่มขึ้น	ประชาชน ได้รับความ สะดวกในการ สัญจร	กองช่าง
18	โครงการก่อสร้างถนนคอนกรีตเสริมเหล็ก หมู่ 3 บ้านแคนใต้ สายฐานบั้งไฟเชื่อมบ้านหนองตอกเกี้ยว	เพื่อให้ประชาชนมีความสะดวกในการสัญจร ไปมา	ขนาด กว้าง 4.50 เมตร ยาว 2,746.00 เมตรหนา 0.15 เมตร หรือคิดเป็นพื้นที่เทคอนกรีตไม่น้อยกว่า 12,357.00 ตารางเมตร พร้อมลงดินถมไหล่ทางสองข้างทาง พร้อมป้ายโครงการ 1 ป้าย	9,885,600	9,885,600	9,885,600	9,885,600	9,885,600	จำนวนคสล.ที่ได้มาตรฐานเพิ่มขึ้น	ประชาชน ได้รับความ สะดวกในการ สัญจร	กองช่าง
19	โครงการก่อสร้างถนนคอนกรีตเสริมเหล็ก หมู่ 3 บ้านแคนใต้ สายรอบหมู่บ้าน	เพื่อให้ประชาชนมีความสะดวกในการสัญจร ไปมา	ขนาด กว้าง 3.00 เมตร ยาว 250.00 เมตร หนา 0.15 เมตร หรือคิดเป็นพื้นที่เทคอนกรีตไม่น้อยกว่า 750.00 ตารางเมตร พร้อมป้ายโครงการ 1 ป้าย	600,000	600,000	600,000	600,000	600,000	จำนวนคสล.ที่ได้มาตรฐานเพิ่มขึ้น	ประชาชน ได้รับความ สะดวกในการ สัญจร	กองช่าง

## 1. ยุทธศาสตร์การพัฒนาเมือง และชุมชนน่าอยู่

## 1.5 แผนงานเคหะและชุมชน

ที่	โครงการ	วัตถุประสงค์	เป้าหมาย (ผลผลิตของโครงการ)	งบประมาณและที่ผ่านมา					ตัวชี้วัด(KPI)	ผลที่คาดว่าจะ ได้รับ	หน่วยงาน รับผิดชอบ หลัก
				2561 (บาท)	2562 (บาท)	2563 (บาท)	2564 (บาท)	2565 (บาท)			
20	โครงการก่อสร้างถนนคอนกรีตเสริมเหล็ก หมู่ 4 บ้านเหมือดแอ่ สายยานายไพรินทร์ เอกวงษ์ (ข้างวัดถึงฝายน้ำล้น)	เพื่อให้ประชาชนมีความสะดวกในการสัญจร ไปมา	ขนาด กว้าง 4.00 เมตร ยาว 262.00 เมตร หนา 0.15 เมตร หรือคิดเป็นพื้นที่เทคอนกรีตไม่น้อยกว่า 1,048.00 ตารางเมตร พร้อมลงดินถมไหล่ทางสองข้างทาง พร้อมป้ายโครงการ 1 ป้าย	838,400	838,400	838,400	838,400	838,400	จำนวนคสล.ที่ได้มาตรฐานเพิ่มขึ้น	ประชาชนได้รับความสะดวกในการสัญจร	กองช่าง
21	โครงการก่อสร้างถนนคอนกรีตเสริมเหล็ก หมู่ 4 บ้านเหมือดแอ่ สายหลังเมรุหมู่ 3 เชื่อมฐานบั้งไฟ	เพื่อให้ประชาชนมีความสะดวกในการสัญจร ไปมา	ขนาด กว้าง 4.00 เมตร ยาว 152.00 เมตร หนา 0.15 เมตร หรือคิดเป็นพื้นที่เทคอนกรีตไม่น้อยกว่า 608.00 ตารางเมตร พร้อมลงดินถมไหล่ทางสองข้างทาง พร้อมป้ายโครงการ 1 ป้าย	486,400	486,400	486,400	486,400	486,400	จำนวนคสล.ที่ได้มาตรฐานเพิ่มขึ้น	ประชาชนได้รับความสะดวกในการสัญจร	กองช่าง
22	โครงการก่อสร้างถนนคอนกรีตเสริมเหล็ก หมู่ 4 บ้านเหมือดแอ่ สายป่ายูคา เชื่อมเขตตำบลในเมือง	เพื่อให้ประชาชนมีความสะดวกในการสัญจร ไปมา	ผิวจราจรขนาด กว้าง 4.00 เมตร ยาว 100.00 เมตร หนา 0.15 เมตร หรือคิดเป็นพื้นที่เทคอนกรีตไม่น้อยกว่า 400 ตารางเมตร พร้อมลงดินถมไหล่ทางสองข้างทาง พร้อมป้ายโครงการ 1 ป้าย	224,000	224,000	224,000	224,000	224,000	จำนวนคสล.ที่ได้มาตรฐานเพิ่มขึ้น	ประชาชนได้รับความสะดวกในการสัญจร	กองช่าง
23	โครงการก่อสร้างถนนคอนกรีตเสริมเหล็ก หมู่ 4 บ้านเหมือดแอ่ สายวัดโนนทองจรดทางเรียบบ้านแคนใต้	เพื่อให้ประชาชนมีความสะดวกในการสัญจร ไปมา	ผิวจราจรขนาด กว้าง 4.00 เมตร ยาว 100.00 เมตร หนา 0.15 เมตร หรือคิดเป็นพื้นที่เทคอนกรีตไม่น้อยกว่า 400 ตารางเมตร พร้อมลงดินถมไหล่ทางสองข้างทาง พร้อมป้ายโครงการ 1 ป้าย	224,000	224,000	224,000	224,000	224,000	จำนวนคสล.ที่ได้มาตรฐานเพิ่มขึ้น	ประชาชนได้รับความสะดวกในการสัญจร	กองช่าง

## 1. ยุทธศาสตร์การพัฒนาเมือง และชุมชนน่าอยู่

## 1.5 แผนงานเคหะและชุมชน

ที่	โครงการ	วัตถุประสงค์	เป้าหมาย (ผลผลิตของโครงการ)	งบประมาณและที่ผ่านมา					ตัวชี้วัด(KPI)	ผลที่คาดว่าจะ ได้รับ	หน่วยงาน รับผิดชอบ หลัก
				2561 (บาท)	2562 (บาท)	2563 (บาท)	2564 (บาท)	2565 (บาท)			
24	โครงการก่อสร้างคอนกรีตเสริมเหล็กภายในหมู่บ้าน สายรอบหมู่บ้าน หมู่ 5 บ้านเก่า-หัวนา (คุ้มหัวนา)	เพื่อให้ประชาชนมีความสะดวกในการสัญจรไปมา	ผิวจราจรขนาดกว้าง 5.00 เมตร ยาว 37.50 เมตร หนา 0.15 เมตร หรือคิดเป็นพื้นที่เทคอนกรีตไม่น้อยกว่า 187.50 ตารางเมตร พร้อมเทคอนกรีตเชื่อมสายรอบหมู่บ้าน 12.00 ตารางเมตร รวมคิดเป็นพื้นที่เทคอนกรีตทั้งหมดไม่น้อยกว่า 199.50 ตารางเมตร งานดินถมไหล่ทางสองข้างทางกว้างข้างละ 0.50 เมตร หรือตามสภาพพื้นที่และป้ายโครงการ 1 ป้าย	111,000	111,000	111,000	111,000	111,000	จำนวนคสล.ที่ได้มาตรฐานเพิ่มขึ้น	ประชาชนได้รับความสะดวกในการสัญจร	กองช่าง
25	โครงการก่อสร้างถนนคอนกรีตเสริมเหล็ก หมู่ 5 บ้านเก่า-หัวนา สายไปดอนปู่ตา (คุ้มบ้านเก่า)	เพื่อให้ประชาชนมีความสะดวกในการสัญจร ไปมา	ปริมาณงาน ผิวจราจรขนาด กว้าง 4.00 เมตร ยาว 126.00 เมตร หนา 0.15 เมตร หรือคิดเป็นพื้นที่เทคอนกรีตไม่น้อยกว่า 504.00 ตารางเมตร พร้อมลงดินถมไหล่ทางสองข้างทาง พร้อมป้ายโครงการ 1 ป้าย	403,200	403,200	403,200	403,200	403,200	จำนวนคสล.ที่ได้มาตรฐานเพิ่มขึ้น	ประชาชนได้รับความสะดวกในการสัญจร	กองช่าง
26	โครงการก่อสร้างถนนคอนกรีตเสริมเหล็ก หมู่ 5 บ้านเก่า-หัวนา สายบ้านหัวนาไปห้วยแคน	เพื่อให้ประชาชนมีความสะดวกในการสัญจร ไปมา	ปริมาณงาน ผิวจราจรขนาด กว้าง 4.00 เมตร ยาว 1,051.00 เมตร หนา 0.15 เมตร หรือคิดเป็นพื้นที่เทคอนกรีตไม่น้อยกว่า 4,204.00 ตารางเมตร พร้อมลงดินถมไหล่ทางสองข้างทาง พร้อมป้ายโครงการ 1 ป้าย	3,363,200	3,363,200	3,363,200	3,363,200	3,363,200	จำนวนคสล.ที่ได้มาตรฐานเพิ่มขึ้น	ประชาชนได้รับความสะดวกในการสัญจร	กองช่าง

## 1. ยุทธศาสตร์การพัฒนาเมือง และชุมชนน่าอยู่

## 1.5 แผนงานเคหะและชุมชน

ที่	โครงการ	วัตถุประสงค์	เป้าหมาย (ผลผลิตของโครงการ)	งบประมาณและที่ผ่านมา					ตัวชี้วัด(KPI)	ผลที่คาดว่าจะ ได้รับ	หน่วยงาน รับผิดชอบ หลัก
				2561 (บาท)	2562 (บาท)	2563 (บาท)	2564 (บาท)	2565 (บาท)			
27	โครงการก่อสร้างถนนคอนกรีตเสริมเหล็ก หมู่ 5 บ้านเก่า-หัวนา สายบ้านหัวนาไปหนองซี้เห็น	เพื่อให้ประชาชนมีความสะดวกในการสัญจร ไปมา	ปริมาณงาน ผิวจราจรขนาด กว้าง 4.00 เมตร ยาว 1,652.00 เมตร หนา 0.15 เมตร หรือคิดเป็นพื้นที่เทคอนกรีตไม่น้อยกว่า 6,608.00 ตารางเมตร พร้อมลงดินถมไหล่ทางสองข้างทาง พร้อมป้ายโครงการ 1 ป้าย	5,286,400	5,286,400	5,286,400	5,286,400	5,286,400	จำนวนคสล.ที่ได้มาตรฐานเพิ่มขึ้น	ประชาชนได้รับความสะดวกในการสัญจร	กองช่าง
28	โครงการก่อสร้างถนนคอนกรีตเสริมเหล็ก สายทางไปห้วยทราย หมู่ 5 บ้านเก่า-หัวนา (คุ่มหัวนา)	เพื่อให้ประชาชนมีความสะดวกในการสัญจรไปมา	ปริมาณงาน ผิวจราจรกว้าง 4.00 เมตร ยาว 12.00 เมตร หนา 0.15 เมตร หรือคิดเป็นพื้นที่เทคอนกรีตไม่น้อยกว่า 60.00 ตารางเมตร พร้อมลงดินถมไหล่ทางสองข้างทาง กว้างข้างละ 0.50 เมตร	48,000	48,000	48,000	48,000	48,000	จำนวนคสล.ที่ได้มาตรฐานเพิ่มขึ้น	ประชาชนได้รับความสะดวกในการสัญจร	กองช่าง
29	โครงการก่อสร้างถนนคอนกรีตเสริมเหล็ก หมู่ 5 บ้านเก่า-หัวนา สายข้างศาลาเอนกประสงค์ (คุ่มหัวนา)	เพื่อให้ประชาชนมีความสะดวกในการสัญจร ไปมา	ปริมาณงาน ผิวจราจรขนาด กว้าง 5.00 เมตร ยาว 584.00 เมตร หนา 0.15 เมตร หรือคิดเป็นพื้นที่เทคอนกรีตไม่น้อยกว่า 2,920.00 ตารางเมตร พร้อมลงดินถมไหล่ทางสองข้างทาง พร้อมป้ายโครงการ 1 ป้าย	2,336,000	2,336,000	2,336,000	2,336,000	2,336,000	จำนวนคสล.ที่ได้มาตรฐานเพิ่มขึ้น	ประชาชนได้รับความสะดวกในการสัญจร	กองช่าง

## 1. ยุทธศาสตร์การพัฒนาเมือง และชุมชนน่าอยู่

## 1.5 แผนงานเคหะและชุมชน

ที่	โครงการ	วัตถุประสงค์	เป้าหมาย (ผลผลิตของโครงการ)	งบประมาณและที่ผ่านมา					ตัวชี้วัด(KPI)	ผลที่คาดว่าจะ ได้รับ	หน่วยงาน รับผิดชอบ หลัก
				2561 (บาท)	2562 (บาท)	2563 (บาท)	2564 (บาท)	2565 (บาท)			
30	ก่อสร้างถนนคอนกรีตเสริมเหล็กสายทางไปบ้านห้วยแคน หมู่ 5 บ้านเก่า-หัวนา	เพื่อให้ประชาชนมีความสะดวกในการสัญจร ไปมา	ปริมาณงาน ผิวจราจรกว้าง 5.00 เมตร ยาว 142.00 เมตร หนา 0.15 เมตร หรือคิดเป็นพื้นที่เทคอนกรีตไม่น้อยกว่า 710.00 ตารางเมตร พร้อมเทคอนกรีตปีกหูช้างอีก 4.00 ตารางเมตร คิดเป็นพื้นที่เทคอนกรีตรวมทั้งหมด 714.00 ตารางเมตร และลงดินถมไหล่ทางสองข้างทางกว้างข้างละ 0.50 เมตร และพร้อมตั้งป้ายโครงการ 1 ป้าย(ตามแบบที่องค์การบริหารส่วนตำบลหนองน้ำใสกำหนด)	486,200	486,200	486,200	486,200	486,200	จำนวน คสล.ที่ได้ มาตรฐาน เพิ่มขึ้น	ประชาชน ได้รับความ สะดวกในการ สัญจร	กองช่าง
31	โครงการก่อสร้างถนนคอนกรีตเสริมเหล็ก หมู่ 6 บ้านหนองตอกเกี้ยว สายหน้าเมรุจรดถนนรตยงตำบลแคนเหนือ	เพื่อให้ประชาชนมีความสะดวกในการสัญจรไปมา	ปริมาณงาน ผิวจราจรขนาด กว้าง 5.00 เมตร ยาว 1,230.00 เมตร หนา 0.15 เมตร หรือคิดเป็นพื้นที่เทคอนกรีตไม่น้อยกว่า 6,150 ตารางเมตร พร้อมลงดินถมไหล่ทางสองข้างทาง พร้อมป้ายโครงการ 1 ป้าย	4,920,000	4,920,000	4,920,000	4,920,000	4,920,000	จำนวน ถนน คสล. ที่ได้ มาตรฐาน เพิ่มขึ้น	ประชาชน ได้รับความ สะดวกในการ สัญจร	กองช่าง
32	โครงการก่อสร้างถนนคอนกรีตเสริมเหล็ก หมู่ 6 บ้านหนองตอกเกี้ยว สายบ้านนายลำจวนมีมาก ถึงป่าโคกห้วยทราย	เพื่อให้ประชาชนมีความสะดวกในการสัญจรไปมา	ปริมาณงาน ผิวจราจรขนาดกว้าง 3.00เมตร ยาว 535.00เมตร หนา 0.15เมตรหรือคิดเป็นพื้นที่เทคอนกรีตไม่น้อยกว่า1,605.00 ตารางเมตร พร้อมป้ายโครงการ 1 ป้าย	1,284,000	1,284,000	1,284,000	1,284,000	1,284,000	จำนวน ถนน คสล. ที่ได้ มาตรฐาน เพิ่มขึ้น	ประชาชน ได้รับความ สะดวกในการ สัญจร	กองช่าง



## 1. ยุทธศาสตร์การพัฒนาเมือง และชุมชนน่าอยู่

## 1.5 แผนงานเคหะและชุมชน

ที่	โครงการ	วัตถุประสงค์	เป้าหมาย (ผลผลิตของโครงการ)	งบประมาณและที่ผ่านมา					ตัวชี้วัด(KPI)	ผลที่คาดว่าจะ ได้รับ	หน่วยงาน รับผิดชอบ หลัก
				2561 (บาท)	2562 (บาท)	2563 (บาท)	2564 (บาท)	2565 (บาท)			
33	โครงการก่อสร้างถนนคอนกรีตเสริมเหล็ก หมู่ 6 บ้านหนองตอกเกี้ยว สายบ้านหนองตอกเกี้ยวไปบ้านหนองขี้เหิน	เพื่อให้ประชาชนมีความสะดวกในการสัญจรไปมา	ปริมาณงาน ผิวจราจรขนาด กว้าง 5.00 เมตร ยาว 1,346.00 เมตร หนา 0.15 เมตร หรือคิดเป็นพื้นที่เทคอนกรีตไม่น้อยกว่า 6,730 ตารางเมตร พร้อมลงดินถมไหล่ทางสองข้างทาง พร้อมป้ายโครงการ 1 ป้าย	5,384,000	5,384,000	5,384,000	5,384,000	5,384,000	จำนวน ถนนคสล. ที่ได้มาตรฐานเพิ่มขึ้น	ประชาชนได้รับความสะดวกในการสัญจร	กองช่าง
34	โครงการก่อสร้างถนนคอนกรีตเสริมเหล็ก หมู่ 6 บ้านหนองตอกเกี้ยว สายแยกโนนทางแย้-ฝายน้ำล้น	เพื่อให้ประชาชนมีความสะดวกในการสัญจรไปมา	ปริมาณงาน ผิวจราจรขนาดกว้าง 3.00 เมตร ยาว 460.00 เมตร หนา 0.15 เมตร หรือคิดเป็นพื้นที่เทคอนกรีตไม่น้อยกว่า 1,380.00 ตารางเมตร พร้อมป้ายโครงการ 1 ป้าย	1,104,000	1,104,000	1,104,000	1,104,000	1,104,000	จำนวน ถนนคสล. ที่ได้มาตรฐานเพิ่มขึ้น	ประชาชนได้รับความสะดวกในการสัญจร	กองช่าง
35	โครงการก่อสร้างถนนคอนกรีตเสริมเหล็ก สายเชื่อมตำบลแคนเหนือ หมู่ 6 บ้านหนองตอกเกี้ยว	เพื่อให้ประชาชนมีความสะดวกในการสัญจร ไปมา	ปริมาณงาน ผิวจราจรกว้าง 5.00 เมตร ยาว 80.00 เมตร หนา 0.15 เมตร หรือคิดเป็นพื้นที่เทคอนกรีตไม่น้อยกว่า 400.00 ตารางเมตร พร้อมลงดินถมไหล่ทางสองข้างทาง กว้างข้างละ 0.50 เมตร และพร้อมตั้งป้ายโครงการ 1 ป้าย (ตามแบบที่องค์การบริหารส่วนตำบลหนองน้ำใสกำหนด)	268,900	268,900	268,900	268,900	268,900	จำนวน ถนนคสล.ที่ได้มาตรฐานเพิ่มขึ้น	ประชาชนได้รับความสะดวกในการสัญจร	กองช่าง

## 1. ยุทธศาสตร์การพัฒนาเมือง และชุมชนน่าอยู่

## 1.5 แผนงานเคหะและชุมชน

ที่	โครงการ	วัตถุประสงค์	เป้าหมาย (ผลผลิตของโครงการ)	งบประมาณและที่ผ่านมา					ตัวชี้วัด(KPI)	ผลที่คาดว่าจะ ได้รับ	หน่วยงาน รับผิดชอบ หลัก
				2561 (บาท)	2562 (บาท)	2563 (บาท)	2564 (บาท)	2565 (บาท)			
36	ก่อสร้างถนนคอนกรีตเสริมเหล็ก สายบ้านนางป๋วย มูลสุวรรณ หมู่ 6 บ้านหนองตอกเกี้ยว	เพื่อให้ประชาชนมีความสะดวกในการสัญจร ไปมา	ปริมาณงาน ผิวจราจรกว้าง 3.00 เมตร ยาว 50.00 เมตร หนา 0.15 เมตร หรือคิดเป็นพื้นที่เทคอนกรีตไม่น้อยกว่า 150.00 ตารางเมตร พร้อมลงดินถมไหล่ทางสองข้างทางกว้างข้างละ 0.20 เมตร และพร้อมตั้งป้ายโครงการ 1 ป้าย (ตามแบบที่องค์การบริหารส่วนตำบลหนองน้ำใสกำหนด)	101,300	101,300	101,300	101,300	101,300	จำนวนคสล.ที่ได้มาตรฐานเพิ่มขึ้น	ประชาชนได้รับความสะดวกในการสัญจร	กองช่าง
37	โครงการก่อสร้างถนนคอนกรีตเสริมเหล็ก หมู่ 7 บ้านนาโน สายหลังโรงเรียน	เพื่อให้ประชาชนมีความสะดวกในการสัญจร ไปมา	ปริมาณงาน ผิวจราจรขนาด กว้าง 3.00 เมตรยาว1,500.00เมตรหนา0.15เมตรหรือคิดเป็นพื้นที่เทคอนกรีตไม่น้อยกว่า 4,500.00ตารางเมตรพร้อมป้ายโครงการ 1 ป้าย	3,600,000	3,600,000	3,600,000	3,600,000	3,600,000	จำนวนคสล.ที่ได้มาตรฐานเพิ่มขึ้น	ประชาชนได้รับความสะดวกในการสัญจร	กองช่าง

## 1. ยุทธศาสตร์การพัฒนาเมือง และชุมชนน่าอยู่

## 1.5 แผนงานเคหะและชุมชน

ที่	โครงการ	วัตถุประสงค์	เป้าหมาย (ผลผลิตของโครงการ)	งบประมาณและที่ผ่านมา					ตัวชี้วัด(KPI)	ผลที่คาดว่าจะ ได้รับ	หน่วยงาน รับผิดชอบ หลัก
				2561 (บาท)	2562 (บาท)	2563 (บาท)	2564 (บาท)	2565 (บาท)			
38	โครงการก่อสร้างถนนคอนกรีตเสริมเหล็กภายในหมู่บ้าน หมู่ 7 บ้านนาโน สายข้างลำห้วยเตาเหล็ก	เพื่อให้ประชาชนมีความสะดวกในการสัญจรไปมา	ปริมาณงาน ช่วงที่ 1 ผิวจราจรกว้าง 2.60 เมตร ยาว 3.00 เมตร หนา 0.15 เมตร หรือคิดเป็นพื้นที่เทคอนกรีตไม่น้อยกว่า 7.80 ตารางเมตร (ไม่มีไหล่ทาง) ช่วงที่ 2 ผิวจราจรกว้าง 3.00 เมตร ยาว 78.00 เมตร หนา 0.15 เมตรหรือคิดเป็นพื้นที่เทคอนกรีตไม่น้อยกว่า 234.00ตารางเมตร(ไม่มีไหล่ทาง)พร้อมติดตั้งป้ายโครงการ 1 ป้าย	171,900	171,900	171,900	171,900	171,900	จำนวนคสล.ที่ได้มาตรฐานเพิ่มขึ้น	ประชาชนได้รับความสะดวกในการสัญจร	กองช่าง
39	โครงการก่อสร้างถนนคอนกรีตเสริมเหล็ก สายข้างโรงเรียนเก่านาโนมีวิทยา หมู่ 7 บ้านนาโน	เพื่อให้ประชาชนมีความสะดวกในการสัญจร ไปมา	ปริมาณงาน ผิวจราจรกว้าง 4.00 เมตร ยาว 95.00 เมตร หนา 0.15 เมตร หรือคิดเป็นพื้นที่เทคอนกรีตไม่น้อยกว่า 380.00 ตารางเมตร พร้อมลงดินถมไหล่ทางสองข้างทางกว้างข้างละ 0.20 เมตร และพร้อมตั้งป้ายโครงการ 1 ป้าย (ตามแบบที่องค์การบริหารส่วนตำบลหนองน้ำใสกำหนด)	259,100	259,100	259,100	259,100	259,100	จำนวนคสล.ที่ได้มาตรฐานเพิ่มขึ้น	ประชาชนได้รับความสะดวกในการสัญจร	กองช่าง

## 1. ยุทธศาสตร์การพัฒนาเมือง และชุมชนน่าอยู่

## 1.5 แผนงานเคหะและชุมชน

ที่	โครงการ	วัตถุประสงค์	เป้าหมาย (ผลผลิตของโครงการ)	งบประมาณและที่ผ่านมา					ตัวชี้วัด(KPI)	ผลที่คาดว่าจะ ได้รับ	หน่วยงาน รับผิดชอบ หลัก
				2561 (บาท)	2562 (บาท)	2563 (บาท)	2564 (บาท)	2565 (บาท)			
40	โครงการก่อสร้างถนนคอนกรีตเสริมเหล็กภายในหมู่บ้าน หมู่ 8 บ้านหนองนกเขียนสายไปวัดป่า	เพื่อให้ประชาชนมีความสะดวกในการสัญจรไปมา	ปริมาณงาน ขนาด กว้าง 5.00 เมตร ยาว 60.00 เมตร หนา 0.15 เมตร หรือคิดเป็นพื้นที่เทคอนกรีตไม่น้อยกว่า 280 ตารางเมตร พร้อมลงดินถมไหล่ทางสองข้างทาง พร้อมป้ายโครงการ 1 ป้าย	201,600	201,600	201,600	201,600	201,600	จำนวนคสล.ที่ได้มาตรฐานเพิ่มขึ้น	ประชาชนได้รับความสะดวกในการสัญจร	กองช่าง
41	โครงการก่อสร้างถนนคอนกรีตเสริมเหล็ก หมู่ 8 บ้านหนองนกเขียน สายบ้านนางเอมอร ศิริงาม	เพื่อให้ประชาชนมีความสะดวกในการสัญจร ไปมา	ปริมาณงาน ผิวจราจรขนาด กว้าง 4.00 เมตร ยาว 320.00 เมตร หนา 0.15 เมตร หรือคิดเป็นพื้นที่เทคอนกรีตไม่น้อยกว่า 1,280.00 ตารางเมตร พร้อมลงดินถมไหล่ทางสองข้างทาง พร้อมป้ายโครงการ 1 ป้าย	1,024,000	1,024,000	1,024,000	1,024,000	1,024,000	จำนวนคสล.ที่ได้มาตรฐานเพิ่มขึ้น	ประชาชนได้รับความสะดวกในการสัญจร	กองช่าง
42	โครงการก่อสร้างถนนคอนกรีตเสริมเหล็ก หมู่ 8 บ้านหนองนกเขียน สายรักเรารีสอร์ท	เพื่อให้ประชาชนมีความสะดวกในการสัญจร ไปมา	ปริมาณงาน ผิวจราจรขนาด กว้าง 4.00 เมตร ยาว 500.00 เมตร หนา 0.15 เมตร หรือคิดเป็นพื้นที่เทคอนกรีตไม่น้อยกว่า 2,000.00 ตารางเมตร พร้อมลงดินถมไหล่ทางสองข้างทาง พร้อมป้ายโครงการ 1 ป้าย	1,600,000	1,600,000	1,600,000	1,600,000	1,600,000	จำนวนคสล.ที่ได้มาตรฐานเพิ่มขึ้น	ประชาชนได้รับความสะดวกในการสัญจร	กองช่าง

## 1. ยุทธศาสตร์การพัฒนาเมือง และชุมชนน่าอยู่

## 1.5 แผนงานเคหะและชุมชน

ที่	โครงการ	วัตถุประสงค์	เป้าหมาย (ผลผลิตของโครงการ)	งบประมาณและที่ผ่านมา					ตัวชี้วัด(KPI)	ผลที่คาดว่าจะ ได้รับ	หน่วยงาน รับผิดชอบ หลัก
				2561 (บาท)	2562 (บาท)	2563 (บาท)	2564 (บาท)	2565 (บาท)			
43	โครงการก่อสร้างถนนคอนกรีตเสริมเหล็ก หมู่ 8 บ้านหนองนกเขียน สายไปบ้าน กม.16	เพื่อให้ประชาชนมีความสะดวกในการสัญจร ไปมา	ปริมาณงาน ผิวจราจรขนาด กว้าง 4.00 เมตร ยาว 1,180.00 เมตร หนา 0.15 เมตร หรือคิดเป็นพื้นที่เทคอนกรีตไม่น้อยกว่า 4,720.00 ตารางเมตร พร้อมลงดินถมไหล่ทางสองข้างทาง พร้อมป้ายโครงการ 1 ป้าย	3,776,000	3,776,000	3,776,000	3,776,000	3,776,000	จำนวนคสล.ที่ได้มาตรฐานเพิ่มขึ้น	ประชาชนได้รับความสะดวกในการสัญจร	กองช่าง
44	โครงการก่อสร้างถนนคอนกรีตเสริมเหล็ก หมู่ 8 บ้านหนองนกเขียน สายรอบหมู่บ้านถึงหลังวัดบ้านหนองนกเขียน	เพื่อให้ประชาชนมีความสะดวกในการสัญจร ไปมา	ปริมาณงาน ผิวจราจรขนาด กว้าง 4.00 เมตร ยาว 100.00 เมตร หนา 0.15 เมตร หรือคิดเป็นพื้นที่เทคอนกรีตไม่น้อยกว่า 400.00 ตารางเมตร พร้อมลงดินถมไหล่ทางสองข้างทาง พร้อมป้ายโครงการ 1 ป้าย	320,000	320,000	320,000	320,000	320,000	จำนวนคสล.ที่ได้มาตรฐานเพิ่มขึ้น	ประชาชนได้รับความสะดวกในการสัญจร	กองช่าง
45	โครงการก่อสร้างถนนคอนกรีตเสริมเหล็ก หมู่ 8 บ้านหนองนกเขียน สายไปบ้านโนนสะอาด	เพื่อให้ประชาชนมีความสะดวกในการสัญจร ไปมา	ปริมาณงาน ผิวจราจรขนาด กว้าง 4.00 เมตร ยาว 201.00 เมตร หนา 0.15 เมตร หรือคิดเป็นพื้นที่เทคอนกรีตไม่น้อยกว่า 804.00 ตารางเมตรพร้อมลงดินถมไหล่ทางสองข้างทางพร้อมป้ายโครงการ 1 ป้าย	643,200	643,200	643,200	643,200	643,200	จำนวนคสล.ที่ได้มาตรฐานเพิ่มขึ้น	ประชาชนได้รับความสะดวกในการสัญจร	กองช่าง

## 1. ยุทธศาสตร์การพัฒนาเมือง และชุมชนน่าอยู่

## 1.5 แผนงานเคหะและชุมชน

ที่	โครงการ	วัตถุประสงค์	เป้าหมาย (ผลผลิตของโครงการ)	งบประมาณและที่ผ่านมา					ตัวชี้วัด(KPI)	ผลที่คาดว่าจะ ได้รับ	หน่วยงาน รับผิดชอบ หลัก
				2561 (บาท)	2562 (บาท)	2563 (บาท)	2564 (บาท)	2565 (บาท)			
46	โครงการก่อสร้างถนนคอนกรีตเสริมเหล็ก หมู่ 8 บ้านหนองกเขียน สายบ้านนายสุรียา ราชมิ	เพื่อให้ประชาชนมีความสะดวกในการสัญจร ไปมา	ปริมาณงาน ผิวจราจรขนาด กว้าง 4.00 เมตร ยาว 39.00 เมตร หนา 0.15 เมตร หรือคิดเป็นพื้นที่เทคอนกรีตไม่น้อยกว่า 156.00 ตารางเมตร พร้อมลงดินถมไหล่ทางสองข้างทาง พร้อมป้ายโครงการ 1 ป้าย	124,800	124,800	124,800	124,800	124,800	จำนวนคสล.ที่ได้มาตรฐานเพิ่มขึ้น	ประชาชนได้รับความสะดวกในการสัญจร	กองช่าง
47	โครงการก่อสร้างถนนคอนกรีตเสริมเหล็ก สาย หมู่ 8 บ้านหนองกเขียน (คุ่มใหม่)	เพื่อให้ประชาชนมีความสะดวกในการสัญจร ไปมา	ปริมาณงาน ผิวจราจรกว้าง 4.00 เมตร ยาว 55.00 เมตร หนา 0.15 เมตร หรือคิดเป็นพื้นที่เทคอนกรีตไม่น้อยกว่า 220.00 ตารางเมตร พร้อมลงดินถมไหล่ทางสองข้างทาง กว้างข้างละ 0.30 เมตร พร้อมติดตั้งป้ายโครงการ 1 ป้าย	156,400	156,400	156,400	156,400	156,400	จำนวนคสล.ที่ได้มาตรฐานเพิ่มขึ้น	ประชาชนได้รับความสะดวกในการสัญจร	กองช่าง
48	โครงการก่อสร้างถนนคอนกรีตเสริมเหล็ก หมู่ 8 บ้านหนองกเขียน คุ่มใหม่สายหนองบัว	เพื่อให้ประชาชนมีความสะดวกในการสัญจร ไปมา	ปริมาณงาน ผิวจราจรขนาด กว้าง 4.00 เมตร ยาว 230.00 เมตร หนา 0.15 เมตร หรือคิดเป็นพื้นที่เทคอนกรีตไม่น้อยกว่า 920.00 ตารางเมตร พร้อมลงดินถมไหล่ทางสองข้างทาง พร้อมป้ายโครงการ 1 ป้าย	736,000	736,000	736,000	736,000	736,000	จำนวนคสล.ที่ได้มาตรฐานเพิ่มขึ้น	ประชาชนได้รับความสะดวกในการสัญจร	กองช่าง

## 1. ยุทธศาสตร์การพัฒนาเมือง และชุมชนน่าอยู่

## 1.5 แผนงานเคหะและชุมชน

ที่	โครงการ	วัตถุประสงค์	เป้าหมาย (ผลผลิตของโครงการ)	งบประมาณและที่ผ่านมา					ตัวชี้วัด(KPI)	ผลที่คาดว่าจะ ได้รับ	หน่วยงาน รับผิดชอบ หลัก
				2561 (บาท)	2562 (บาท)	2563 (บาท)	2564 (บาท)	2565 (บาท)			
49	โครงการก่อสร้างถนนคอนกรีตเสริมเหล็ก หมู่ 8 บ้านหนองนกเขียน คุ่มงามสายรอบหมู่บ้าน	เพื่อให้ประชาชนมีความสะดวกในการสัญจร ไปมา	ปริมาณงาน ผิวจราจรขนาด กว้าง 4.00 เมตร ยาว 200.00 เมตร หนา 0.15 เมตร หรือคิดเป็นพื้นที่เทคอนกรีตไม่น้อยกว่า 800.00ตารางเมตรพร้อมลงดินถมไหล่ทางสองข้างทางพร้อมป้ายโครงการ 1 ป้าย	640,000	640,000	640,000	640,000	640,000	จำนวนคสล.ที่ได้มาตรฐานเพิ่มขึ้น	ประชาชนได้รับความสะดวกในการสัญจร	กองช่าง
50	โครงการก่อสร้างถนนคอนกรีตเสริมเหล็ก หมู่ 8 บ้านหนองนกเขียน คุ่มงามสายกลางบ้าน	เพื่อให้ประชาชนมีความสะดวกในการสัญจร ไปมา	ปริมาณงาน ผิวจราจรขนาด กว้าง 4.00 เมตร ยาว 100.00 เมตร หนา 0.15 เมตร หรือคิดเป็นพื้นที่เทคอนกรีตไม่น้อยกว่า 400.00 ตารางเมตร พร้อมลงดินถมไหล่ทางสองข้างทางพร้อมป้ายโครงการ 1 ป้าย	320,000	320,000	320,000	320,000	320,000	จำนวนคสล.ที่ได้มาตรฐานเพิ่มขึ้น	ประชาชนได้รับความสะดวกในการสัญจร	กองช่าง
51	โครงการก่อสร้างถนนคอนกรีตเสริมเหล็ก สายคุ่มใหม่ หมู่ 8 บ้านหนองนกเขียน	เพื่อให้ประชาชนมีความสะดวกในการสัญจร ไปมา	ปริมาณงาน ผิวจราจรกว้าง 4.00 เมตร ยาว 46.00 เมตร หนา 0.15 เมตร หรือคิดเป็นพื้นที่เทคอนกรีตไม่น้อยกว่า 184.00 ตารางเมตร พร้อมลงดินถมไหล่ทางสองข้างทางกว้างข้างละ 0.30 เมตร และพร้อมตั้งป้ายโครงการ 1 ป้าย (ตามแบบที่องค์การบริหารส่วนตำบลหนองน้ำใสกำหนด)	125,600	125,600	125,600	125,600	125,600	จำนวนคสล.ที่ได้มาตรฐานเพิ่มขึ้น	ประชาชนได้รับความสะดวกในการสัญจร	กองช่าง

## 1. ยุทธศาสตร์การพัฒนาเมือง และชุมชนน่าอยู่

## 1.5 แผนงานเคหะและชุมชน

ที่	โครงการ	วัตถุประสงค์	เป้าหมาย (ผลผลิตของโครงการ)	งบประมาณและที่ผ่านมา					ตัวชี้วัด(KPI)	ผลที่คาดว่าจะ ได้รับ	หน่วยงาน รับผิดชอบ หลัก
				2561 (บาท)	2562 (บาท)	2563 (บาท)	2564 (บาท)	2565 (บาท)			
52	โครงการก่อสร้างถนนคอนกรีตเสริมเหล็ก สายทางไปวัดป่า หมู่ 8 บ้านหนองนกเขียน	เพื่อให้ประชาชนมีความสะดวกในการสัญจร ไปมา	ปริมาณงาน ผิวจราจรกว้าง 5.00 เมตร ยาว 60.00 เมตร หนา 0.15 เมตร หรือคิดเป็นพื้นที่เทคอนกรีตไม่น้อยกว่า 300.00 ตารางเมตร พร้อมลงดินถมไหล่ทางสองข้างทางกว้างข้างละ 0.50 เมตร และพร้อมตั้งป้ายโครงการ 1 ป้าย( ตามแบบที่องค์การบริหารส่วนตำบลหนองน้ำใสกำหนด)	201,600	201,600	201,600	201,600	201,600	จำนวนคสล.ที่ได้มาตรฐานเพิ่มขึ้น	ประชาชนได้รับความสะดวกในการสัญจร	กองช่าง
53	โครงการก่อสร้างถนนคอนกรีตเสริมเหล็ก สายบ้านนายทองใบ แก้วธนกิจ หมู่ 8 บ้านหนองนกเขียน	เพื่อให้ประชาชนมีความสะดวกในการสัญจร ไปมา	ปริมาณงาน ผิวจราจรกว้าง 3.00 เมตร ยาว 128.00 เมตร หนา 0.15 เมตร หรือคิดเป็นพื้นที่เทคอนกรีตไม่น้อยกว่า 384.00 ตารางเมตร พร้อมลงดินถมไหล่ทางสองข้างทางกว้างข้างละ 0.20 เมตร และพร้อมตั้งป้ายโครงการ 1 ป้าย(ตามแบบที่องค์การบริหารส่วนตำบลหนองน้ำใสกำหนด)	299,500	299,500	299,500	299,500	299,500	จำนวนคสล.ที่ได้มาตรฐานเพิ่มขึ้น	ประชาชนได้รับความสะดวกในการสัญจร	กองช่าง
54	โครงการก่อสร้างถนนคอนกรีตเสริมเหล็ก หมู่ 9 บ้าน ก.ม.16 สายระหว่างที่บ้านนางน้อย และที่นายหลอด	เพื่อให้ประชาชนมีความสะดวกในการสัญจร ไปมา	ปริมาณงาน ผิวจราจรขนาด กว้าง 1.50 เมตร ยาว 22.00 เมตร หนา 0.15 เมตร หรือคิดเป็นพื้นที่เทคอนกรีตไม่น้อยกว่า 33.00 ตารางเมตร	26,400	26,400	26,400	26,400	26,400	จำนวนคสล.ที่ได้มาตรฐานเพิ่มขึ้น	ประชาชนได้รับความสะดวกในการสัญจร	กองช่าง



## 1. ยุทธศาสตร์การพัฒนาเมือง และชุมชนน่าอยู่

## 1.5 แผนงานเคหะและชุมชน

ที่	โครงการ	วัตถุประสงค์	เป้าหมาย (ผลผลิตของโครงการ)	งบประมาณและที่ผ่านมา					ตัวชี้วัด(KPI)	ผลที่คาดว่าจะ ได้รับ	หน่วยงาน รับผิดชอบ หลัก
				2561 (บาท)	2562 (บาท)	2563 (บาท)	2564 (บาท)	2565 (บาท)			
55	โครงการก่อสร้างถนนคอนกรีตเสริมเหล็ก หมู่ 9 บ้าน ก.ม.16 สายข้างบ้านนาบุญสลัก ธานี	เพื่อให้ประชาชนมีความสะดวกในการสัญจร ไปมา	ปริมาณงาน ผิวจราจรขนาด กว้าง 1.50 เมตร ยาว 49.0 เมตร หนา 0.15 เมตร หรือคิดเป็นพื้นที่เทคอนกรีตไม่น้อยกว่า 73.50 ตารางเมตร	58,800	58,800	58,800	58,800	58,800	จำนวนคสล.ที่ได้มาตรฐานเพิ่มขึ้น	ประชาชนได้รับความสะดวกในการสัญจร	กองช่าง
56	โครงการก่อสร้างถนนคอนกรีตเสริมเหล็ก ภายในหมู่บ้าน หมู่ที่ 9 บ้าน ก.ม.16 (เชื่อมบ้านหนองนกเขียน)	เพื่อให้ประชาชนมีความสะดวกในการสัญจร ไปมา	ปริมาณงาน ผิวจราจรขนาด กว้าง 4.00 เมตร ยาว 36.00 เมตร หนา 0.15 เมตร หรือคิดเป็นพื้นที่เทคอนกรีตไม่น้อยกว่า 144.00 ตารางเมตร พร้อมลงดินถมไหล่ทางสองข้างทางกว้างข้างละ 0.20 เมตร หรือตามสภาพพื้นที่	80,000	80,000	80,000	80,000	80,000	จำนวนคสล.ที่ได้มาตรฐานเพิ่มขึ้น	ประชาชนได้รับความสะดวกในการสัญจร	กองช่าง
57	โครงการก่อสร้างถนนคอนกรีตเสริมเหล็ก หมู่ 9 บ้าน ก.ม.16 จาก กม.16 ไปวัดกุแก้วมีงมงคล	เพื่อให้ประชาชนมีความสะดวกในการสัญจร ไปมา	ปริมาณงาน ผิวจราจรขนาด กว้าง 4.00 เมตร ยาว 100.00 เมตร หนา 0.15 เมตร หรือคิดเป็นพื้นที่เทคอนกรีตไม่น้อยกว่า 400 ตารางเมตร พร้อมลงดินถมไหล่ทางสองข้างทาง พร้อมป้ายโครงการ 1 ป้าย	224,000	224,000	224,000	224,000	224,000	จำนวนคสล.ที่ได้มาตรฐานเพิ่มขึ้น	ประชาชนได้รับความสะดวกในการสัญจร	กองช่าง

## 1. ยุทธศาสตร์การพัฒนาเมือง และชุมชนน่าอยู่

## 1.5 แผนงานเคหะและชุมชน

ที่	โครงการ	วัตถุประสงค์	เป้าหมาย (ผลผลิตของโครงการ)	งบประมาณและที่ผ่านมา					ตัวชี้วัด(KPI)	ผลที่คาดว่าจะ ได้รับ	หน่วยงาน รับผิดชอบ หลัก
				2561 (บาท)	2562 (บาท)	2563 (บาท)	2564 (บาท)	2565 (บาท)			
58	โครงการก่อสร้างถนนคอนกรีตเสริมเหล็ก สายทางทิศใต้ของหมู่บ้าน (เชื่อมบ้านหนองนกเขียน) หมู่ 9 บ้าน กม.16	เพื่อให้ประชาชนมีความสะดวกในการสัญจร ไปมา	ปริมาณงาน ปริมาณงาน ผิวจราจรกว้าง 4.00 เมตร ยาว 74.00 เมตร หนา 0.15 เมตร หรือคิดเป็นพื้นที่เทคอนกรีตไม่น้อยกว่า 296.00 ตารางเมตร พร้อมลงดินถมไหล่ทางสองข้างทางกว้างข้างละ 0.20 เมตร และพร้อมตั้งป้ายโครงการ 1 ป้าย (ตามแบบที่องค์การบริหารส่วนตำบลหนองน้ำใสกำหนด)	201,800	201,800	201,800	201,800	201,800	จำนวนคสล.ที่ได้มาตรฐานเพิ่มขึ้น	ประชาชนได้รับความสะดวกในการสัญจร	กองช่าง
59	โครงการก่อสร้างถนนคอนกรีตเสริมเหล็ก สายข้างศาลากลางบ้าน หมู่ 10 บ้านโนนสะอาด	เพื่อให้ประชาชนมีความสะดวกในการสัญจร ไปมา	ปริมาณงาน ผิวจราจรกว้าง 3.00 เมตร ยาว 178.00 เมตร หนา 0.15 เมตร หรือคิดเป็นพื้นที่เทคอนกรีตไม่น้อยกว่า 534.00 ตารางเมตร พร้อมลงดินถมไหล่ทางสองข้างทางกว้างข้างละ 0.20 เมตร และพร้อมตั้งป้ายโครงการ 1 ป้าย (ตามแบบที่องค์การบริหารส่วนตำบลหนองน้ำใสกำหนด)	204,600	204,600	204,600	204,600	204,600	จำนวนคสล.ที่ได้มาตรฐานเพิ่มขึ้น	ประชาชนได้รับความสะดวกในการสัญจร	กองช่าง

## 1. ยุทธศาสตร์การพัฒนาเมือง และชุมชนน่าอยู่

## 1.5 แผนงานเคหะและชุมชน

ที่	โครงการ	วัตถุประสงค์	เป้าหมาย (ผลผลิตของโครงการ)	งบประมาณและที่ผ่านมา					ตัวชี้วัด(KPI)	ผลที่คาดว่าจะ ได้รับ	หน่วยงาน รับผิดชอบ หลัก
				2561 (บาท)	2562 (บาท)	2563 (บาท)	2564 (บาท)	2565 (บาท)			
60	โครงการก่อสร้างถนนคอนกรีตเสริมเหล็กภายในหมู่บ้าน หมู่ 10 บ้านโนนสะอาด สายต้นตาลไปหลังวัด	เพื่อให้ประชาชนมีความสะดวกในการสัญจร ไปมา	ปริมาณงาน ผิวจราจรขนาด กว้าง 4.00 เมตร ยาว 900.00 เมตร หนา 0.15 เมตร หรือคิดเป็นพื้นที่เทคอนกรีตไม่น้อยกว่า 3,600.00 ตารางเมตรพร้อมลงดินถมไหล่ทางสองข้างทางพร้อมป้ายโครงการ 1 ป้าย	2,880,000	2,880,000	2,880,000	2,880,000	2,880,000	จำนวนคสล.ที่ได้มาตรฐานเพิ่มขึ้น	ประชาชนได้รับความสะดวกในการสัญจร	กองช่าง
61	โครงการก่อสร้างถนนคอนกรีตเสริมเหล็กสายรอบหมู่บ้าน หมู่ 10 บ้านโนนสะอาด	เพื่อให้ประชาชนมีความสะดวกในการสัญจร ไปมา	ปริมาณงาน ผิวจราจรกว้าง 4.00 เมตร ยาว 134.00 เมตร หนา 0.15 เมตร หรือคิดเป็นพื้นที่เทคอนกรีตไม่น้อยกว่า 536.00 ตารางเมตร พร้อมเทพีกหูช้างบริเวณทางเชื่อมอีก 4.00 เมตร คิดเป็นพื้นที่ดำเนินการรวม 540.00 ตารางเมตร และลงดินถมไหล่ทางสองข้างทางกว้างข้างละ 0.30 เมตร พร้อมติดตั้งป้ายโครงการ 1 ป้าย	383,800	383,800	383,800	383,800	383,800	จำนวนคสล.ที่ได้มาตรฐานเพิ่มขึ้น	ประชาชนได้รับความสะดวกในการสัญจร	กองช่าง

## 1. ยุทธศาสตร์การพัฒนาเมือง และชุมชนน่าอยู่

## 1.5 แผนงานเคหะและชุมชน

ที่	โครงการ	วัตถุประสงค์	เป้าหมาย (ผลผลิตของโครงการ)	งบประมาณและที่ผ่านมา					ตัวชี้วัด(KPI)	ผลที่คาดว่าจะ ได้รับ	หน่วยงาน รับผิดชอบ หลัก
				2561 (บาท)	2562 (บาท)	2563 (บาท)	2564 (บาท)	2565 (บาท)			
62	โครงการก่อสร้างถนนคอนกรีตเสริมเหล็ก หมู่ 10 บ้านโนนสะอาด สายข้างศาลากลางบ้าน	เพื่อให้ประชาชนมีความสะดวกในการสัญจร ไปมา	ปริมาณงาน ผิวจราจรขนาด กว้าง 3.00 เมตร ยาว 275.00 เมตร หนา 0.15 เมตร หรือคิดเป็นพื้นที่เทคอนกรีตไม่น้อยกว่า 825.00 ตารางเมตร และลงดินถมไหล่ทางสองข้างทางกว้างข้างละ 0.20 เมตร พร้อมป้ายโครงการ 1 ป้าย	660,000	660,000	660,000	660,000	660,000	จำนวนคสล.ที่ได้มาตรฐานเพิ่มขึ้น	ประชาชนได้รับความสะดวกในการสัญจร	กองช่าง
63	โครงการก่อสร้างถนนคอนกรีตเสริมเหล็ก สายข้างศาลากลางบ้าน หมู่ 10 บ้านโนนสะอาด	เพื่อให้ประชาชนมีความสะดวกในการสัญจร ไปมา	ปริมาณงาน ผิวจราจรกว้าง 4.00 เมตร ยาว 95.00 เมตร หนา 0.15 เมตร หรือคิดเป็นพื้นที่เทคอนกรีตไม่น้อยกว่า 380.00 ตารางเมตร พร้อมลงดินถมไหล่ทางสองข้างทางกว้างข้างละ 0.20 เมตร และพร้อมตั้งป้ายโครงการ 1 ป้าย (ตามแบบที่องค์การบริหารส่วนตำบลหนองน้ำใสกำหนด)	361,100	361,100	361,100	361,100	361,100	จำนวนคสล.ที่ได้มาตรฐานเพิ่มขึ้น	ประชาชนได้รับความสะดวกในการสัญจร	กองช่าง
64	โครงการก่อสร้างถนนคอนกรีตเสริมเหล็ก หมู่ 10 บ้านโนนสะอาด สายหมู่ 10 ไป หมู่ 11 บ้านโนนสวรรค์	เพื่อให้ประชาชนมีความสะดวกในการสัญจร ไปมา	ปริมาณงาน ผิวจราจรขนาด กว้าง 5.00 เมตร ยาว 2,100.00 เมตร หนา 0.15 เมตร หรือคิดเป็นพื้นที่เทคอนกรีตไม่น้อยกว่า 10,500.00 ตารางเมตร พร้อมลงดินถมไหล่ทางสองข้างทางพร้อมป้ายโครงการ 1 ป้าย	8,400,000	8,400,000	8,400,000	8,400,000	8,400,000	จำนวนคสล.ที่ได้มาตรฐานเพิ่มขึ้น	ประชาชนได้รับความสะดวกในการสัญจร	กองช่าง

## 1. ยุทธศาสตร์การพัฒนาเมือง และชุมชนน่าอยู่

## 1.5 แผนงานเคหะและชุมชน

ที่	โครงการ	วัตถุประสงค์	เป้าหมาย (ผลผลิตของโครงการ)	งบประมาณและที่ผ่านมา					ตัวชี้วัด(KPI)	ผลที่คาดว่าจะ ได้รับ	หน่วยงาน รับผิดชอบ หลัก
				2561 (บาท)	2562 (บาท)	2563 (บาท)	2564 (บาท)	2565 (บาท)			
65	โครงการก่อสร้างถนนคอนกรีตเสริมเหล็ก หมู่ 11 บ้านโนนสวรรค์ สายบ้าน นายสงบ ศรีดอกไม้	เพื่อให้ประชาชนมีความสะดวกในการสัญจร ไปมา	ปริมาณงาน ผิวจราจรขนาด กว้าง 4.00 เมตร ยาว 96.00 เมตร หนา 0.15 เมตร หรือคิดเป็นพื้นที่เทคอนกรีตไม่น้อยกว่า 384.00 ตารางเมตรพร้อมลงดินถมไหล่ทางสองข้างทางพร้อมป้ายโครงการ 1 ป้าย	307,200	307,200	307,200	307,200	307,200	จำนวนคสล.ที่ได้มาตรฐานเพิ่มขึ้น	ประชาชนได้รับความสะดวกในการสัญจร	กองช่าง
66	โครงการก่อสร้างถนนคอนกรีตเสริมเหล็ก หมู่ 11 บ้านโนนสวรรค์ สายข้างศาลากลางบ้านไปถึงหน้าวัด	เพื่อให้ประชาชนมีความสะดวกในการสัญจร ไปมา	ปริมาณงาน ผิวจราจรขนาด กว้าง 4.00 เมตร ยาว 123.00 เมตร หนา 0.15 เมตร หรือคิดเป็นพื้นที่เทคอนกรีตไม่น้อยกว่า 492.00 ตารางเมตร พร้อมลงดินถมไหล่ทางสองข้างทางพร้อมป้ายโครงการ 1 ป้าย	393,600	393,600	393,600	393,600	393,600	จำนวนคสล.ที่ได้มาตรฐานเพิ่มขึ้น	ประชาชนได้รับความสะดวกในการสัญจร	กองช่าง
67	โครงการก่อสร้างถนนคอนกรีตเสริมเหล็ก หมู่ 11 บ้านโนนสวรรค์ สายทางแยกบ้านนายทองใบ สมิงแก้ว	เพื่อให้ประชาชนมีความสะดวกในการสัญจร ไปมา	ปริมาณงาน ผิวจราจรขนาด กว้าง 4.00 เมตร ยาว 141.00 เมตร หนา 0.15 เมตร หรือคิดเป็นพื้นที่เทคอนกรีตไม่น้อยกว่า 564.00 ตารางเมตร พร้อมลงดินถมไหล่ทางสองข้างทางพร้อมป้ายโครงการ 1 ป้าย	451,200	451,200	451,200	451,200	451,200	จำนวนคสล.ที่ได้มาตรฐานเพิ่มขึ้น	ประชาชนได้รับความสะดวกในการสัญจร	กองช่าง
68	โครงการก่อสร้างถนนคอนกรีตเสริมเหล็ก หมู่ 11 บ้านโนนสวรรค์ สายทางไปโรงสำลี	เพื่อให้ประชาชนมีความสะดวกในการสัญจร ไปมา	ปริมาณงาน ผิวจราจรขนาด กว้าง 4.00 เมตร ยาว 100.00 เมตร หนา 0.15 เมตร หรือคิดเป็นพื้นที่เทคอนกรีตไม่น้อยกว่า 400 ตารางเมตร พร้อมลงดินถมไหล่ทางสองข้างทาง พร้อมป้ายโครงการ 1 ป้าย	320,000	320,000	320,000	320,000	320,000	จำนวนคสล.ที่ได้มาตรฐานเพิ่มขึ้น	ประชาชนได้รับความสะดวกในการสัญจร	กองช่าง

## 1. ยุทธศาสตร์การพัฒนาเมือง และชุมชนน่าอยู่

## 1.5 แผนงานเคหะและชุมชน

ที่	โครงการ	วัตถุประสงค์	เป้าหมาย (ผลผลิตของโครงการ)	งบประมาณและที่ผ่านมา					ตัวชี้วัด(KPI)	ผลที่คาดว่าจะ ได้รับ	หน่วยงาน รับผิดชอบ หลัก
				2561 (บาท)	2562 (บาท)	2563 (บาท)	2564 (บาท)	2565 (บาท)			
69	โครงการก่อสร้างถนนคอนกรีตเสริมเหล็ก ภายในหมู่บ้าน หมู่ 11 บ้านโนนสวรรค์	เพื่อให้ประชาชนมีความสะดวกในการสัญจรไปมา	ปริมาณงาน ผิวจราจรกว้าง 4.00 เมตร ยาว 80.00 เมตร หนา 0.15 เมตร หรือคิดเป็นพื้นที่เทคอนกรีตไม่น้อยกว่า 320.00 ตารางเมตร พร้อมลงดินถมไหล่ทางสองข้างทางกว้างข้างละ 0.30 เมตร พร้อมติดตั้งป้ายโครงการ 1 ป้าย	227,600	227,600	227,600	227,600	227,600	จำนวนคสล.ที่ได้มาตรฐานเพิ่มขึ้น	ประชาชนได้รับความสะดวกในการสัญจร	กองช่าง
70	โครงการก่อสร้างถนนคอนกรีตเสริมเหล็ก หมู่ 11 บ้านโนนสวรรค์ สายบ้านนายดม อินทราชา	เพื่อให้ประชาชนมีความสะดวกในการสัญจร ไปมา	ปริมาณงาน ผิวจราจรขนาด กว้าง 4.00 เมตร ยาว 174.00 เมตร หนา 0.15 เมตร หรือคิดเป็นพื้นที่เทคอนกรีตไม่น้อยกว่า 696.00 ตารางเมตร พร้อมลงดินถมไหล่ทางสองข้างทางพร้อมป้ายโครงการ 1 ป้าย	556,800	556,800	556,800	556,800	556,800	จำนวนคสล.ที่ได้มาตรฐานเพิ่มขึ้น	ประชาชนได้รับความสะดวกในการสัญจร	กองช่าง
71	โครงการก่อสร้างถนนคอนกรีตเสริมเหล็ก หมู่ 11 บ้านโนนสวรรค์ สายวัดป่าไปมูลนิธิ	เพื่อให้ประชาชนมีความสะดวกในการสัญจร ไปมา	ปริมาณงาน ผิวจราจรขนาด กว้าง 4.00 เมตร ยาว 210.00 เมตร หนา 0.15 เมตร หรือคิดเป็นพื้นที่เทคอนกรีตไม่น้อยกว่า 840.00 ตารางเมตร พร้อมลงดินถมไหล่ทางสองข้างทางพร้อมป้ายโครงการ 1 ป้าย	672,000	672,000	672,000	672,000	672,000	จำนวนคสล.ที่ได้มาตรฐานเพิ่มขึ้น	ประชาชนได้รับความสะดวกในการสัญจร	กองช่าง

## 1. ยุทธศาสตร์การพัฒนาเมือง และชุมชนน่าอยู่

## 1.5 แผนงานเคหะและชุมชน

ที่	โครงการ	วัตถุประสงค์	เป้าหมาย (ผลผลิตของโครงการ)	งบประมาณและที่ผ่านมา					ตัวชี้วัด(KPI)	ผลที่คาดว่าจะ ได้รับ	หน่วยงาน รับผิดชอบ หลัก
				2561 (บาท)	2562 (บาท)	2563 (บาท)	2564 (บาท)	2565 (บาท)			
72	โครงการก่อสร้างถนนคอนกรีตเสริมเหล็ก หมู่ 11บ้านโนนสวรรค์ สายบ้านนายวิรัตน์ เทียกโฮม	เพื่อให้ประชาชนมีความสะดวกในการสัญจร ไปมา	ปริมาณงาน ผิวจราจรขนาด กว้าง 4.00 เมตร ยาว 150.00 เมตร หนา 0.15 เมตร หรือคิดเป็นพื้นที่เทคอนกรีตไม่น้อยกว่า 600.00 ตารางเมตร พร้อมลงดินถมไหล่ทางสองข้างทางพร้อมป้ายโครงการ 1 ป้าย	480,000	480,000	480,000	480,000	480,000	จำนวนคสล.ที่ได้มาตรฐานเพิ่มขึ้น	ประชาชนได้รับความสะดวกในการสัญจร	กองช่าง
73	โครงการก่อสร้างถนนคอนกรีตเสริมเหล็ก หมู่ 11 บ้านโนนสวรรค์ สายบ้านนายมานิตย์ กงนอก	เพื่อให้ประชาชนมีความสะดวกในการสัญจร ไปมา	ปริมาณงาน ผิวจราจรขนาด กว้าง 3.00 เมตร ยาว 145.00 เมตร หนา 0.15 เมตร หรือคิดเป็นพื้นที่เทคอนกรีตไม่น้อยกว่า 435.00ตารางเมตรพร้อมป้ายโครงการ 1 ป้าย	348,000	348,000	348,000	348,000	348,000	จำนวนคสล.ที่ได้มาตรฐานเพิ่มขึ้น	ประชาชนได้รับความสะดวกในการสัญจร	กองช่าง
74	โครงการก่อสร้างถนนคอนกรีตเสริมเหล็ก หมู่ 11 บ้านโนนสวรรค์ สายบ้านนายน้อย ปุเรเต	เพื่อให้ประชาชนมีความสะดวกในการสัญจร ไปมา	ปริมาณงาน ผิวจราจรขนาด กว้าง 4.00 เมตร ยาว 146.00 เมตร หนา 0.15 เมตร หรือคิดเป็นพื้นที่เทคอนกรีตไม่น้อยกว่า 584.00 ตารางเมตร พร้อมลงดินถมไหล่ทางสองข้างทางพร้อมป้ายโครงการ 1 ป้าย	467,200	467,200	467,200	467,200	467,200	จำนวนคสล.ที่ได้มาตรฐานเพิ่มขึ้น	ประชาชนได้รับความสะดวกในการสัญจร	กองช่าง

## 1. ยุทธศาสตร์การพัฒนาเมือง และชุมชนน่าอยู่

## 1.5 แผนงานเคหะและชุมชน

ที่	โครงการ	วัตถุประสงค์	เป้าหมาย (ผลผลิตของโครงการ)	งบประมาณและที่ผ่านมา					ตัวชี้วัด(KPI)	ผลที่คาดว่าจะ ได้รับ	หน่วยงาน รับผิดชอบ หลัก
				2561 (บาท)	2562 (บาท)	2563 (บาท)	2564 (บาท)	2565 (บาท)			
75	โครงการก่อสร้างถนนคอนกรีตเสริมเหล็ก สายแยกโรงงานสำลี หมู่ 11 บ้านโนนสวรรค์	เพื่อให้ประชาชนมีความสะดวกในการสัญจร ไปมา	ปริมาณงาน ผิวจราจรกว้าง 4.00 เมตร ยาว 92.00 เมตร หนา 0.15 เมตร หรือคิดเป็นพื้นที่เทคอนกรีตไม่น้อยกว่า 368.00 ตารางเมตร พร้อมเทพีกูซ้าง อีก 4 ตารางเมตร คิดเป็นพื้นที่เทคอนกรีตรวม 372.00 ตารางเมตร และลงดินถมไหล่ทางสองข้างทางกว้างข้าง 0.30 เมตร และพร้อมตั้งป้ายโครงการ 1 ป้าย (ตามแบบที่องค์การบริหารส่วนตำบลหนองน้ำใสกำหนด)	251,200	251,200	251,200	251,200	251,200	จำนวนคสล.ที่ได้มาตรฐานเพิ่มขึ้น	ประชาชนได้รับความสะดวกในการสัญจร	กองช่าง
76	โครงการก่อสร้างถนนคอนกรีตเสริมเหล็ก สายบ้านนายจันทรา ศรีตะวัน หมู่ 11 บ้านโนนสวรรค์	เพื่อให้ประชาชนมีความสะดวกในการสัญจร ไปมา	ปริมาณงาน ผิวจราจรกว้าง 4.00 เมตร ยาว 60.00 เมตร หนา 0.15 เมตร หรือคิดเป็นพื้นที่เทคอนกรีตไม่น้อยกว่า 240.00 ตารางเมตร พร้อมลงดินถมไหล่ทางสองข้างทางกว้างข้างละ 0.30 เมตร และพร้อมตั้งป้ายโครงการ 1 ป้าย( ตามแบบที่องค์การบริหารส่วนตำบลหนองน้ำใสกำหนด)	163,800	163,800	163,800	163,800	163,800	จำนวนคสล.ที่ได้มาตรฐานเพิ่มขึ้น	ประชาชนได้รับความสะดวกในการสัญจร	กองช่าง



## 1. ยุทธศาสตร์การพัฒนาเมือง และชุมชนน่าอยู่

## 1.5 แผนงานเคหะและชุมชน

ที่	โครงการ	วัตถุประสงค์	เป้าหมาย (ผลผลิตของโครงการ)	งบประมาณและที่ผ่านมา					ตัวชี้วัด(KPI)	ผลที่คาดว่าจะ ได้รับ	หน่วยงาน รับผิดชอบ หลัก
				2561 (บาท)	2562 (บาท)	2563 (บาท)	2564 (บาท)	2565 (บาท)			
77	โครงการก่อสร้างถนนคอนกรีตเสริมเหล็ก หมู่ 12 บ้านหนองน้ำใส สายไปคุ้มดอนยานาง	เพื่อให้ประชาชนมีความสะดวกในการสัญจร ไปมา	ปริมาณงาน ผิวจราจรขนาด กว้าง 4.00 เมตร ยาว 221.00 เมตร หนา 0.15 เมตร หรือคิดเป็นพื้นที่เทคอนกรีตไม่น้อยกว่า 884.00 ตารางเมตร พร้อมลงดินถมไหล่ทางสองข้างทางพร้อมป้ายโครงการ 1 ป้าย	707,200	707,200	707,200	707,200	707,200	จำนวนคสล.ที่ได้มาตรฐานเพิ่มขึ้น	ประชาชนได้รับความสะดวกในการสัญจร	กองช่าง
78	โครงการก่อสร้างถนนคอนกรีตเสริมเหล็ก หมู่ 12 บ้านหนองน้ำใส สายบ้านนายประมวล	เพื่อให้ประชาชนมีความสะดวกในการสัญจร ไปมา	ปริมาณงาน ผิวจราจรขนาด กว้าง 3.00 เมตร ยาว 336.00 เมตร หนา 0.15 เมตร หรือคิดเป็นพื้นที่เทคอนกรีตไม่น้อยกว่า 1,008.00ตารางเมตรพร้อมป้ายโครงการ 1 ป้าย	806,400	806,400	806,400	806,400	806,400	จำนวนคสล.ที่ได้มาตรฐานเพิ่มขึ้น	ประชาชนได้รับความสะดวกในการสัญจร	กองช่าง
79	โครงการก่อสร้างถนนคอนกรีตเสริมเหล็ก หมู่ 12 บ้านหนองน้ำใส สายข้างศาลาเอนกประสงค์	เพื่อให้ประชาชนมีความสะดวกในการสัญจร ไปมา	ปริมาณงาน ผิวจราจรขนาด กว้าง 4.00 เมตร ยาว 36.00 เมตร หนา 0.15 เมตร หรือคิดเป็นพื้นที่เทคอนกรีตไม่น้อยกว่า 144.00 ตารางเมตร พร้อมลงดินถมไหล่ทางสองข้างทางข้างละ 0.30 เมตร หรือตามสภาพพื้นที่	18,801	18,801	18,801	18,801	18,801	จำนวนคสล.ที่ได้มาตรฐานเพิ่มขึ้น	ประชาชนได้รับความสะดวกในการสัญจร	กองช่าง

## 1. ยุทธศาสตร์การพัฒนาเมือง และชุมชนน่าอยู่

## 1.5 แผนงานเคหะและชุมชน

ที่	โครงการ	วัตถุประสงค์	เป้าหมาย (ผลผลิตของโครงการ)	งบประมาณและที่ผ่านมา					ตัวชี้วัด(KPI)	ผลที่คาดว่าจะ ได้รับ	หน่วยงาน รับผิดชอบ หลัก
				2561 (บาท)	2562 (บาท)	2563 (บาท)	2564 (บาท)	2565 (บาท)			
80	โครงการก่อสร้างถนนคอนกรีตเสริมเหล็กหมู่ 12 บ้านหนองน้ำใส สายป่าสนซอย 1	เพื่อให้ประชาชนมีความสะดวกในการสัญจร ไปมา	ปริมาณงาน ผิวจราจรขนาด กว้าง 3.00 เมตร ยาว 450.00 เมตร หนา 0.15 เมตร หรือคิดเป็นพื้นที่เทคอนกรีตไม่น้อยกว่า 1,350.00 ตารางเมตร พร้อมป้ายโครงการ 1 ป้าย	1,080,000	1,080,000	1,080,000	1,080,000	1,080,000	จำนวนคสล.ที่ได้มาตรฐานเพิ่มขึ้น	ประชาชนได้รับความสะดวกในการสัญจร	กองช่าง
81	โครงการก่อสร้างถนนคอนกรีตเสริมเหล็ก หมู่ 12 บ้านหนองน้ำใส สายสายป่าสนซอย 2	เพื่อให้ประชาชนมีความสะดวกในการสัญจร ไปมา	ปริมาณงาน ผิวจราจรขนาด กว้าง 3.00 เมตร ยาว 150.00 เมตร หนา 0.15 เมตร หรือคิดเป็นพื้นที่เทคอนกรีตไม่น้อยกว่า 450.00 ตารางเมตรพร้อมป้ายโครงการ 1 ป้าย	360,000	360,000	360,000	360,000	360,000	จำนวนคสล.ที่ได้มาตรฐานเพิ่มขึ้น	ประชาชนได้รับความสะดวกในการสัญจร	กองช่าง
82	โครงการก่อสร้างถนนคอนกรีตเสริมเหล็ก หมู่ 12 บ้านหนองน้ำใส สายตรงข้ามบ้านนายไสว ประกายศรี	เพื่อให้ประชาชนมีความสะดวกในการสัญจร ไปมา	ปริมาณงาน ผิวจราจรขนาด กว้าง 2.70 เมตร ยาว 38.00 เมตร หนา 0.15 เมตร หรือคิดเป็นพื้นที่เทคอนกรีตไม่น้อยกว่า 102.60 ตารางเมตร	82,080	82,080	82,080	82,080	82,080	จำนวนคสล.ที่ได้มาตรฐานเพิ่มขึ้น	ประชาชนได้รับความสะดวกในการสัญจร	กองช่าง
83	โครงการก่อสร้างถนนคอนกรีตเสริมเหล็ก หมู่ 12 บ้านหนองน้ำใส สายทางเข้าบ้าน นายจิม สุวีรัตน์	เพื่อให้ประชาชนมีความสะดวกในการสัญจร ไปมา	ปริมาณงาน ผิวจราจรขนาด กว้าง 4.00 เมตร ยาว 100.00 เมตร หนา 0.15 เมตร หรือคิดเป็นพื้นที่เทคอนกรีตไม่น้อยกว่า 400 ตารางเมตร พร้อมลงดินถมไหล่ทางสองข้างทาง พร้อมป้ายโครงการ 1 ป้าย	320,000	320,000	320,000	320,000	320,000	จำนวนคสล.ที่ได้มาตรฐานเพิ่มขึ้น	ประชาชนได้รับความสะดวกในการสัญจร	กองช่าง

## 1. ยุทธศาสตร์การพัฒนาเมือง และชุมชนน่าอยู่

## 1.5 แผนงานเคหะและชุมชน

ที่	โครงการ	วัตถุประสงค์	เป้าหมาย (ผลผลิตของโครงการ)	งบประมาณและที่ผ่านมา					ตัวชี้วัด(KPI)	ผลที่คาดว่าจะ ได้รับ	หน่วยงาน รับผิดชอบ หลัก
				2561 (บาท)	2562 (บาท)	2563 (บาท)	2564 (บาท)	2565 (บาท)			
84	ถนน คสล. ม.1	เพื่อให้ราษฎรได้ใช้ สัญจรไปมาได้ สะดวกภายใน หมู่บ้าน	ปีละ 4 x1000 เมตร	200,000	200,000	200,000	200,000	200,000	จำนวน คสล.ที่ได้ มาตรฐาน เพิ่มขึ้น	ประชาชน ได้รับความ สะดวกในการ สัญจร	กองช่าง
85	ถนน คสล. ม.2	เพื่อให้ราษฎรได้ใช้ สัญจรไปมาได้ สะดวกภายใน หมู่บ้าน	ปีละ 4 x1000 เมตร	200,000	200,000	200,000	200,000	200,000	จำนวน คสล.ที่ได้ มาตรฐาน เพิ่มขึ้น	ประชาชน ได้รับความ สะดวกในการ สัญจร	aa
86	ถนน คสล. ม.3	เพื่อให้ราษฎรได้ใช้ สัญจรไปมาได้ สะดวกภายใน หมู่บ้าน	ปีละ 4 x1000 เมตร	200,000	200,000	200,000	200,000	200,000	จำนวน คสล.ที่ได้ มาตรฐาน เพิ่มขึ้น	ประชาชน ได้รับความ สะดวกในการ สัญจร	กองช่าง
87	ถนน คสล. ม.4	เพื่อให้ราษฎรได้ใช้ สัญจรไปมาได้ สะดวกภายใน หมู่บ้าน	ปีละ 4 x1000 เมตร	200,000	200,000	200,000	200,000	200,000	จำนวน คสล.ที่ได้ มาตรฐาน เพิ่มขึ้น	ประชาชน ได้รับความ สะดวกในการ สัญจร	กองช่าง

## 1. ยุทธศาสตร์การพัฒนาเมือง และชุมชนน่าอยู่

## 1.5 แผนงานเคหะและชุมชน

ที่	โครงการ	วัตถุประสงค์	เป้าหมาย (ผลผลิตของโครงการ)	งบประมาณและที่ผ่านมา					ตัวชี้วัด(KPI)	ผลที่คาดว่าจะ ได้รับ	หน่วยงาน รับผิดชอบ หลัก
				2561 (บาท)	2562 (บาท)	2563 (บาท)	2564 (บาท)	2565 (บาท)			
88	ถนน คสล. ม.5	เพื่อให้ราษฎรได้ใช้ สัญจรไปมาได้ สะดวกภายใน หมู่บ้าน	ปีละ 4 x1000 เมตร	200,000	200,000	200,000	200,000	200,000	จำนวน คสล.ที่ได้ มาตรฐาน เพิ่มขึ้น	ประชาชน ได้รับความ สะดวกในการ สัญจร	กองช่าง
89	ถนน คสล. ม.6	เพื่อให้ราษฎรได้ใช้ สัญจรไปมาได้ สะดวกภายใน หมู่บ้าน	ปีละ 4 x1000 เมตร	200,000	200,000	200,000	200,000	200,000	จำนวน คสล.ที่ได้ มาตรฐาน เพิ่มขึ้น	ประชาชน ได้รับความ สะดวกในการ สัญจร	กองช่าง
90	ถนน คสล. ม.7	เพื่อให้ราษฎรได้ใช้ สัญจรไปมาได้ สะดวกภายใน	ปีละ 4 x1000 เมตร	200,000	200,000	200,000	200,000	200,000	จำนวน คสล.ที่ได้ มาตรฐาน	ประชาชน ได้รับความ สะดวกในการ	กองช่าง
91	ถนน คสล. ม.8	เพื่อให้ราษฎรได้ใช้ สัญจรไปมาได้ สะดวกภายใน หมู่บ้าน	ปีละ 4 x1000 เมตร	200,000	200,000	200,000	200,000	200,000	จำนวน คสล.ที่ได้ มาตรฐาน เพิ่มขึ้น	ประชาชน ได้รับความ สะดวกในการ สัญจร	กองช่าง
92	ถนน คสล. ม.9	เพื่อให้ราษฎรได้ใช้ สัญจรไปมาได้ สะดวกภายใน หมู่บ้าน	ปีละ 4 x1000 เมตร	200,000	200,000	200,000	200,000	200,000	จำนวน คสล.ที่ได้ มาตรฐาน เพิ่มขึ้น	ประชาชน ได้รับความ สะดวกในการ สัญจร	กองช่าง

## 1. ยุทธศาสตร์การพัฒนาเมือง และชุมชนน่าอยู่

## 1.5 แผนงานเคหะและชุมชน

ที่	โครงการ	วัตถุประสงค์	เป้าหมาย (ผลผลิตของโครงการ)	งบประมาณและที่ผ่านมา					ตัวชี้วัด(KPI)	ผลที่คาดว่าจะ ได้รับ	หน่วยงาน รับผิดชอบ หลัก
				2561 (บาท)	2562 (บาท)	2563 (บาท)	2564 (บาท)	2565 (บาท)			
93	ถนน คสล. ม.10	เพื่อให้ราษฎรได้ใช้ สัญจรไปมาได้ สะดวกภายใน หมู่บ้าน	ปีละ 4 x1000 เมตร	200,000	200,000	200,000	200,000	200,000	จำนวน คสล.ที่ได้ มาตรฐาน เพิ่มขึ้น	ประชาชน ได้รับความ สะดวกในการ สัญจร	กองช่าง
94	ถนน คสล. ม.11	เพื่อให้ราษฎรได้ใช้ สัญจรไปมาได้ สะดวกภายใน หมู่บ้าน	ปีละ 4 x1000 เมตร	200,000	200,000	200,000	200,000	200,000	จำนวน คสล.ที่ได้ มาตรฐาน เพิ่มขึ้น	ประชาชน ได้รับความ สะดวกในการ สัญจร	กองช่าง
95	ถนน คสล. ม.12	เพื่อให้ราษฎรได้ใช้ สัญจรไปมาได้ สะดวกภายใน หมู่บ้าน	ปีละ 4 x1000 เมตร	200,000	200,000	200,000	200,000	200,000	จำนวน คสล.ที่ได้ มาตรฐาน เพิ่มขึ้น	ประชาชน ได้รับความ สะดวกในการ สัญจร	กองช่าง
96	โครงการก่อสร้างถนนคอนกรีต เสริมเหล็ก หมู่ที่ 1 บ้าน หนองน้ำใส สายทิศใต้ของวัด บ้านหนองน้ำใส	เพื่อให้ประชาชนมี ความสะดวกในการ สัญจร ไปมา	ปริมาณงาน ขนาด กว้าง 3.00 เมตร ยาว 150.00 เมตร หนา 0.15 เมตร หรือคิดเป็น พื้นที่เทคอนกรีตไม่น้อยกว่า 450 ตาราง เมตร พร้อมลงดินถมกลบทั้งสองข้างทาง กว้างข้างละ 0.20 เมตร ป้ายโครงการ 1 ป้าย (ตามแบบที่ อบต.หนองน้ำใสกำหนด)	315,000	315,000	315,000	315,000	315,000	1 สาย	ประชาชน ได้รับความ สะดวกในการ สัญจร	กองช่าง

## 1. ยุทธศาสตร์การพัฒนาเมือง และชุมชนน่าอยู่

## 1.5 แผนงานเคหะและชุมชน

ที่	โครงการ	วัตถุประสงค์	เป้าหมาย (ผลผลิตของโครงการ)	งบประมาณและที่ผ่านมา					ตัวชี้วัด(KPI)	ผลที่คาดว่าจะ ได้รับ	หน่วยงาน รับผิดชอบ หลัก
				2561 (บาท)	2562 (บาท)	2563 (บาท)	2564 (บาท)	2565 (บาท)			
97	โครงการก่อสร้างถนนคอนกรีตเสริมเหล็ก หมู่ที่ 1 บ้านหนองน้ำใส สายหลังวัดบ้านหนองน้ำใส	เพื่อให้ประชาชนมีความสะดวกในการสัญจร ไปมา	ปริมาณงาน ขนาด 4.00 เมตร ยาว 600.00 เมตร หนา 0.15 เมตร หรือคิดเป็นพื้นที่เทคอนกรีตไม่น้อยกว่า 2,400 ตารางเมตร พร้อมลงดินถมกลบทั้งสองข้างทางกว้างข้างละ 0.20 เมตร ป้ายโครงการ 1 ป้าย (ตามแบบที่ อบต.หนองน้ำใสกำหนด)	1,680,000	1,680,000	1,680,000	1,680,000	1,680,000	1 สาย	ประชาชน ได้รับความ สะดวกในการ สัญจร	กองช่าง
98	โครงการก่อสร้างถนนคอนกรีตเสริมเหล็ก หมู่ที่ 2 บ้านสำโรง สายเชื่อมตำบลแคนเหนือ ตำบลหนองน้ำใส	เพื่อให้ประชาชนมีความสะดวกในการสัญจร ไปมา	ปริมาณงาน ขนาด กว้าง 5.00 เมตร ยาว 500.00 เมตร หนา 0.15 เมตร หรือคิดเป็นพื้นที่เทคอนกรีตไม่น้อยกว่า 2,500 ตารางเมตร พร้อมลงดินถมกลบทั้งสองข้างทางกว้างข้างละ 0.20 เมตร ป้ายโครงการ 1 ป้าย (ตามแบบที่ อบต.หนองน้ำใสกำหนด)	1,750,000	1,750,000	1,750,000	1,750,000	1,750,000	1 สาย	ประชาชน ได้รับความ สะดวกในการ สัญจร	กองช่าง

## 1. ยุทธศาสตร์การพัฒนาเมือง และชุมชนน่าอยู่

## 1.5 แผนงานเคหะและชุมชน

ที่	โครงการ	วัตถุประสงค์	เป้าหมาย (ผลผลิตของโครงการ)	งบประมาณและที่ผ่านมา					ตัวชี้วัด(KPI)	ผลที่คาดว่าจะ ได้รับ	หน่วยงาน รับผิดชอบ หลัก
				2561 (บาท)	2562 (บาท)	2563 (บาท)	2564 (บาท)	2565 (บาท)			
99	โครงการก่อสร้างถนนคอนกรีตเสริมเหล็ก หมู่ที่ 2 บ้านสำโรง สายบ้านสำโรงเชื่อมหลังวิทยาลัยการอาชีพบ้านไผ่ ตำบลหนองน้ำใส	เพื่อให้ประชาชนมีความสะดวกในการสัญจร ไปมา	ปริมาณงาน ขนาด 4.00 เมตร ยาว 1,040.00 เมตร หนา 0.15 เมตร หรือคิดเป็นพื้นที่เทคอนกรีตไม่น้อยกว่า 4,160 ตารางเมตร พร้อมลงดินถมกลบทั้งสองข้าง ทางกว้างข้างละ 0.20 เมตร ป้ายโครงการ 1 ป้าย (ตามแบบที่ อบต.หนองน้ำใสกำหนด)	2,912,000	2,912,000	2,912,000	2,912,000	2,912,000	1 สาย	ประชาชน ได้รับความ สะดวกในการ สัญจร	กองช่าง
100	โครงการก่อสร้างถนนคอนกรีตเสริมเหล็ก หมู่ 2 บ้านสำโรง สายบ้านสำโรงไปหนองบ่อ	เพื่อให้ประชาชนมีความสะดวกในการสัญจร ไปมา	ปริมาณงาน ขนาด กว้าง 4.00 เมตร ยาว 1500.00 เมตร หนา 0.15 เมตร หรือคิดเป็นพื้นที่เทคอนกรีตไม่น้อยกว่า 6,000 ตารางเมตร พร้อมลงดินถมกลบทั้งสองข้าง ทางกว้างข้างละ 0.20 เมตร ป้ายโครงการ 1 ป้าย (ตามแบบที่ อบต.หนองน้ำใสกำหนด)	42,000,000	42,000,000	42,000,000	42,000,000	42,000,000	1 สาย	ประชาชน ได้รับความ สะดวกในการ สัญจร	กองช่าง

## 1. ยุทธศาสตร์การพัฒนาเมือง และชุมชนน่าอยู่

## 1.5 แผนงานเคหะและชุมชน

ที่	โครงการ	วัตถุประสงค์	เป้าหมาย (ผลผลิตของโครงการ)	งบประมาณและที่ผ่านมา					ตัวชี้วัด(KPI)	ผลที่คาดว่าจะ ได้รับ	หน่วยงาน รับผิดชอบ หลัก
				2561 (บาท)	2562 (บาท)	2563 (บาท)	2564 (บาท)	2565 (บาท)			
101	โครงการก่อสร้างถนนคอนกรีตเสริมเหล็ก หมู่ 2 บ้านสำโรง สายข้างสำนักงาน อบต.หนองน้ำใส	เพื่อให้ประชาชนมีความสะดวกในการสัญจร ไปมา	ปริมาณงาน ขนาด กว้าง 3.00 เมตร ยาว 370.00 เมตร หนา 0.15 เมตร หรือคิดเป็นพื้นที่เทคอนกรีตไม่น้อยกว่า 1,110 ตารางเมตร พร้อมลงดินถมกลบทั้งสองข้างทาง กว้างข้างละ 0.20 เมตร ป้ายโครงการ 1 ป้าย (ตามแบบที่ อบต.หนองน้ำใสกำหนด)	777,000	777,000	777,000	777,000	777,000	1 สาย	ประชาชน ได้รับความ สะดวกในการ สัญจร	กองช่าง
102	โครงการก่อสร้างถนนคอนกรีตเสริมเหล็ก หมู่ที่ 3 บ้านแคนใต้ สายเชื่อมตำบลแคนเหนือ ตำบลหนองน้ำใส	เพื่อให้ประชาชนมีความสะดวกในการสัญจร ไปมา	ปริมาณงาน ขนาด กว้าง 5.00 เมตร ยาว 800.00 เมตร หนา 0.15 เมตร หรือคิดเป็นพื้นที่เทคอนกรีตไม่น้อยกว่า 4,000 ตารางเมตร พร้อมลงดินถมกลบทั้งสองข้างทาง กว้างข้างละ 0.20 เมตร ป้ายโครงการ 1 ป้าย (ตามแบบที่ อบต.หนองน้ำใสกำหนด)	2,800,000	2,800,000	2,800,000	2,800,000	2,800,000	1 สาย	ประชาชน ได้รับความ สะดวกในการ สัญจร	กองช่าง



## 1. ยุทธศาสตร์การพัฒนาเมือง และชุมชนน่าอยู่

## 1.5 แผนงานเคหะและชุมชน

ที่	โครงการ	วัตถุประสงค์	เป้าหมาย (ผลผลิตของโครงการ)	งบประมาณและที่ผ่านมา					ตัวชี้วัด(KPI)	ผลที่คาดว่าจะ ได้รับ	หน่วยงาน รับผิดชอบ หลัก
				2561 (บาท)	2562 (บาท)	2563 (บาท)	2564 (บาท)	2565 (บาท)			
103	โครงการก่อสร้างถนนคอนกรีตเสริมเหล็ก หมู่ที่ 3 บ้านแคนใต้ สายเชื่อม หมู่ที่ 6 บ้านหนองตอกเกี้ยว ตำบลหนองน้ำใส	เพื่อให้ประชาชนมีความสะดวกในการสัญจร ไปมา	ปริมาณงาน ขนาด กว้าง 4.00-5.00 เมตร ยาว 3,200.00 เมตร หนา 0.15 เมตร หรือคิดเป็นพื้นที่เทคอนกรีตไม่น้อยกว่า 16,000 ตารางเมตร พร้อมลงดินถมกลบทั้งสองข้างทางกว้างข้างละ 0.20 เมตร ป้ายโครงการ 1 ป้าย (ตามแบบที่ อบต.หนองน้ำใสกำหนด)	11,200,000	11,200,000	11,200,000	11,200,000	11,200,000	1 สาย	ประชาชน ได้รับความ สะดวกในการ สัญจร	กองช่าง
104	โครงการก่อสร้างถนนคอนกรีตเสริมเหล็ก หมู่ที่ 4 บ้านเหมือดแอ่ สายเชื่อมถนนน้ำล้นผ่านลำห้วยวังขอนขาว ตำบลหนองน้ำใส	เพื่อให้ประชาชนมีความสะดวกในการสัญจร ไปมา	ปริมาณงาน ขนาด กว้าง 3.00-4.00 เมตร ยาว 400.00 เมตร หนา 0.15 เมตร หรือคิดเป็นพื้นที่เทคอนกรีตไม่น้อยกว่า 1,600 ตารางเมตร พร้อมลงดินถมกลบทั้งสองข้างทางกว้างข้างละ 0.20 เมตร ป้ายโครงการ 1 ป้าย (ตามแบบที่ อบต.หนองน้ำใสกำหนด)	1,120,000	1,120,000	1,120,000	1,120,000	1,120,000	1 สาย	ประชาชน ได้รับความ สะดวกในการ สัญจร	กองช่าง

## 1. ยุทธศาสตร์การพัฒนาเมือง และชุมชนน่าอยู่

## 1.5 แผนงานเคหะและชุมชน

ที่	โครงการ	วัตถุประสงค์	เป้าหมาย (ผลผลิตของโครงการ)	งบประมาณและที่ผ่านมา					ตัวชี้วัด(KPI)	ผลที่คาดว่าจะ ได้รับ	หน่วยงาน รับผิดชอบ หลัก
				2561 (บาท)	2562 (บาท)	2563 (บาท)	2564 (บาท)	2565 (บาท)			
105	โครงการก่อสร้างถนนคอนกรีตเสริมเหล็ก หมู่ที่ 5 บ้านหัวนา ทางไปบ้านห้วยแคน ตำบลหนองน้ำใส	เพื่อให้ประชาชนมีความสะดวกในการสัญจร ไปมา	ปริมาณงาน ขนาด 5.00 เมตร ยาว 1,200.00 เมตร หนา 0.15 เมตร หรือคิดเป็นพื้นที่เทคอนกรีตไม่น้อยกว่า 6,000 ตารางเมตร พร้อมลงดินถมกลบทั้งสองข้างทางกว้างข้างละ 0.20 เมตร ป้ายโครงการ 1 ป้าย (ตามแบบที่ อบต.หนองน้ำใสกำหนด)	4,200,000	4,200,000	4,200,000	4,200,000	4,200,000	1 สาย	ประชาชน ได้รับความ สะดวกในการ สัญจร	กองช่าง
106	โครงการก่อสร้างถนนคอนกรีตเสริมเหล็ก หมู่ที่ 5 บ้านหัวนา สายข้างประปาคุ้มหัวนา ตำบลหนองน้ำใส	เพื่อให้ประชาชนมีความสะดวกในการสัญจร ไปมา	ปริมาณงาน ขนาด 3.00-4.00 เมตร ยาว 150.00 เมตร หนา 0.15 เมตร หรือคิดเป็นพื้นที่เทคอนกรีตไม่น้อยกว่า 600 ตารางเมตร พร้อมลงดินถมกลบทั้งสองข้างทางกว้างข้างละ 0.20 เมตร ป้ายโครงการ 1 ป้าย (ตามแบบที่ อบต.หนองน้ำใสกำหนด)	420,000	420,000	420,000	420,000	420,000	1 สาย	ประชาชน ได้รับความ สะดวกในการ สัญจร	กองช่าง

## 1. ยุทธศาสตร์การพัฒนาเมือง และชุมชนน่าอยู่

## 1.5 แผนงานเคหะและชุมชน

ที่	โครงการ	วัตถุประสงค์	เป้าหมาย (ผลผลิตของโครงการ)	งบประมาณและที่ผ่านมา					ตัวชี้วัด(KPI)	ผลที่คาดว่าจะ ได้รับ	หน่วยงาน รับผิดชอบ หลัก
				2561 (บาท)	2562 (บาท)	2563 (บาท)	2564 (บาท)	2565 (บาท)			
107	โครงการก่อสร้างถนนคอนกรีตเสริมเหล็ก หมู่ที่ 6 บ้านหนองตอกเกี้ยว สายเชื่อมตำบลแคนเหนือ ตำบลหนองน้ำใส	เพื่อให้ประชาชนมีความสะดวกในการสัญจร ไปมา	ปริมาณงาน ขนาด กว้าง 5.00 เมตร ยาว 1,800.00 เมตร หนา 0.15 เมตร หรือคิดเป็นพื้นที่เทศบาลไม่น้อยกว่า 9,000 ตารางเมตร พร้อมลงดินถมกลบทั้งสองข้างทางกว้างข้างละ 0.20 เมตร ป้ายโครงการ 1 ป้าย (ตามแบบที่ อบต.หนองน้ำใสกำหนด)	6,300,000	6,300,000	6,300,000	6,300,000	6,300,000	1 สาย	ประชาชน ได้รับความ สะดวกในการ สัญจร	กองช่าง
108	โครงการก่อสร้างถนนคอนกรีตเสริมเหล็ก หมู่ที่ 6 บ้านหนองตอกเกี้ยว สายเชื่อมบ้านหนองขี้เหนียว ตำบลหนองน้ำใส	เพื่อให้ประชาชนมีความสะดวกในการสัญจร ไปมา	ปริมาณงาน ขนาด 5.00 เมตร ยาว 3,800.00 เมตร หนา 0.15 เมตร หรือคิดเป็นพื้นที่เทศบาลไม่น้อยกว่า 19,000 ตารางเมตร พร้อมลงดินถมกลบทั้งสองข้างทางกว้างข้างละ 0.20 เมตร ป้ายโครงการ 1 ป้าย (ตามแบบที่ อบต.หนองน้ำใสกำหนด)	13,300,000	13,300,000	13,300,000	13,300,000	13,300,000	1 สาย	ประชาชน ได้รับความ สะดวกในการ สัญจร	กองช่าง

## 1. ยุทธศาสตร์การพัฒนาเมือง และชุมชนน่าอยู่

## 1.5 แผนงานเคหะและชุมชน

ที่	โครงการ	วัตถุประสงค์	เป้าหมาย (ผลผลิตของโครงการ)	งบประมาณและที่ผ่านมา					ตัวชี้วัด(KPI)	ผลที่คาดว่าจะ ได้รับ	หน่วยงาน รับผิดชอบ หลัก
				2561 (บาท)	2562 (บาท)	2563 (บาท)	2564 (บาท)	2565 (บาท)			
109	โครงการก่อสร้างถนนคอนกรีตเสริมเหล็ก หมู่ที่ 6 บ้านหนองตอกเกี้ยว ทางไปห้วยทราย ตำบลหนองน้ำใส	เพื่อให้ประชาชนมีความสะดวกในการสัญจร ไปมา	ปริมาณงาน ขนาด กว้าง 4.00-5.00 เมตร ยาว 750.00.00 เมตร หนา 0.15 เมตร หรือคิดเป็นพื้นที่เทคอนกรีตไม่น้อยกว่า 3,750 ตารางเมตร พร้อมลงดินถมกลบทั้งสองข้างทางกว้างข้างละ 0.20 เมตร ป้ายโครงการ 1 ป้าย (ตามแบบที่ อบต.หนองน้ำใสกำหนด)	2,625,000	2,625,000	2,625,000	2,625,000	2,625,000	1 สาย	ประชาชน ได้รับความ สะดวกในการ สัญจร	กองช่าง
110	โครงการก่อสร้างถนนคอนกรีตเสริมเหล็ก หมู่ที่ 7 บ้านนาโนสายข้างทางรถไฟ ตำบลหนองน้ำใส	เพื่อให้ประชาชนมีความสะดวกในการสัญจร ไปมา	ปริมาณงาน ขนาด กว้าง 3.00-4.00 เมตร ยาว 350.00.00 เมตร หนา 0.15 เมตร หรือคิดเป็นพื้นที่เทคอนกรีตไม่น้อยกว่า 1,400 ตารางเมตร พร้อมลงดินถมกลบทั้งสองข้างทางกว้างข้างละ 0.20 เมตร ป้ายโครงการ 1 ป้าย (ตามแบบที่ อบต.หนองน้ำใสกำหนด)	980,000	980,000	980,000	980,000	980,000	1 สาย	ประชาชน ได้รับความ สะดวกในการ สัญจร	กองช่าง

## 1. ยุทธศาสตร์การพัฒนาเมือง และชุมชนน่าอยู่

## 1.5 แผนงานเคหะและชุมชน

ที่	โครงการ	วัตถุประสงค์	เป้าหมาย (ผลผลิตของโครงการ)	งบประมาณและที่ผ่านมา					ตัวชี้วัด(KPI)	ผลที่คาดว่าจะ ได้รับ	หน่วยงาน รับผิดชอบ หลัก
				2561 (บาท)	2562 (บาท)	2563 (บาท)	2564 (บาท)	2565 (บาท)			
111	โครงการก่อสร้างถนนคอนกรีตเสริมเหล็ก หมู่ที่ 7 บ้านนาโน สายข้างโรงเรียนแก่นาโนมีวิทยาเชื่อมถนนทางไปห้วยแคน ตำบลหนองน้ำใส	เพื่อให้ประชาชนมีความสะดวกในการสัญจร ไปมา	ปริมาณงาน ขนาด กว้าง 4.00 เมตร ยาว 1,500.00.00 เมตร หนา 0.15 เมตร หรือคิดเป็นพื้นที่เทคอนกรีตไม่น้อยกว่า 6,000 ตารางเมตร พร้อมลงดินถมกลบทั้งสองข้างทางกว้างข้างละ 0.20 เมตร ป้ายโครงการ 1 ป้าย (ตามแบบที่ อบต.หนองน้ำใสกำหนด)	4,200,000	4,200,000	4,200,000	4,200,000	4,200,000	1 สาย	ประชาชน ได้รับความ สะดวกในการ สัญจร	กองช่าง
112	โครงการก่อสร้างถนนคอนกรีตเสริมเหล็ก หมู่ที่ 8 บ้านหนองนกเขียน สายคุ่มใหม่	เพื่อให้ประชาชนมีความสะดวกในการสัญจร ไปมา	ปริมาณงาน ขนาด กว้าง 4.00 เมตร ยาว 450.00.00 เมตร หนา 0.15 เมตร หรือคิดเป็นพื้นที่เทคอนกรีตไม่น้อยกว่า 1,800 ตารางเมตร พร้อมลงดินถมกลบทั้งสองข้างทางกว้างข้างละ 0.20 เมตร ป้ายโครงการ 1 ป้าย (ตามแบบที่ อบต.หนองน้ำใสกำหนด)	1,260,000	1,260,000	1,260,000	1,260,000	1,260,000	1 สาย	ประชาชน ได้รับความ สะดวกในการ สัญจร	กองช่าง
113	โครงการก่อสร้างถนนคอนกรีตเสริมเหล็ก หมู่ที่ 8 บ้านหนองนกเขียน สายคุ่มใหม่ (แยกทิศใต้ของหมู่บ้าน)	เพื่อให้ประชาชนมีความสะดวกในการสัญจร ไปมา	ปริมาณงาน ขนาด กว้าง 3.00 เมตร ยาว 250.00.00 เมตร หนา 0.15 เมตร หรือคิดเป็นพื้นที่เทคอนกรีตไม่น้อยกว่า 750 ตารางเมตร พร้อมลงดินถมกลบทั้งสองข้างทางกว้างข้างละ 0.20 เมตร ป้ายโครงการ 1 ป้าย (ตามแบบที่ อบต.หนองน้ำใสกำหนด)	525,000	525,000	525,000	525,000	525,000	1 สาย	ประชาชน ได้รับความ สะดวกในการ สัญจร	กองช่าง

## 1. ยุทธศาสตร์การพัฒนาเมือง และชุมชนน่าอยู่

## 1.5 แผนงานเคหะและชุมชน

ที่	โครงการ	วัตถุประสงค์	เป้าหมาย (ผลผลิตของโครงการ)	งบประมาณและที่ผ่านมา					ตัวชี้วัด(KPI)	ผลที่คาดว่าจะ ได้รับ	หน่วยงาน รับผิดชอบ หลัก
				2561 (บาท)	2562 (บาท)	2563 (บาท)	2564 (บาท)	2565 (บาท)			
114	โครงการก่อสร้างถนนคอนกรีตเสริมเหล็ก หมู่ที่ 8 บ้านหนองนกเขียน สายคุ้มงาม	เพื่อให้ประชาชนมีความสะดวกในการสัญจร ไปมา	ปริมาณงาน ขนาด กว้าง 4.00 เมตร ยาว 270.00.00 เมตร หนา 0.15 เมตร หรือคิดเป็นพื้นที่เทคอนกรีตไม่น้อยกว่า 1,080 ตารางเมตร พร้อมลงดินถมกลับทั้งสองข้างทางกว้างข้างละ 0.20 เมตร ป้ายโครงการ 1 ป้าย (ตามแบบที่ อบต.หนองน้ำใสกำหนด)	756,000	756,000	756,000	756,000	756,000	1 สาย	ประชาชน ได้รับความ สะดวกในการ สัญจร	กองช่าง
115	โครงการก่อสร้างถนนคอนกรีตเสริมเหล็ก หมู่ที่ 8 บ้านหนองนกเขียน สายหลังวัดบ้านหนองนกเขียน	เพื่อให้ประชาชนมีความสะดวกในการสัญจร ไปมา	ปริมาณงาน ขนาด กว้าง 4.00 เมตร ยาว 450.00.00 เมตร หนา 0.15 เมตร หรือคิดเป็นพื้นที่เทคอนกรีตไม่น้อยกว่า 1,800 ตารางเมตร พร้อมลงดินถมกลับทั้งสองข้างทางกว้างข้างละ 0.20 เมตร ป้ายโครงการ 1 ป้าย (ตามแบบที่ อบต.หนองน้ำใสกำหนด)	1,260,000	1,260,000	1,260,000	1,260,000	1,260,000	2 สาย	ประชาชน ได้รับความ สะดวกในการ สัญจร	กองช่าง
116	โครงการก่อสร้างถนนคอนกรีตเสริมเหล็ก สายหมู่ 8 บ้านหนองนกเขียน เชื่อม หมู่ 9 บ้าน กม.16 ตำบลหนองน้ำใส อำเภอบ้านไผ่ จังหวัดขอนแก่น	เพื่อให้ประชาชนมีความสะดวกในการสัญจร ไปมา	ปริมาณงาน ขนาด กว้าง 5.00 เมตร ยาว 890.00.00 เมตร หนา 0.15 เมตร หรือคิดเป็นพื้นที่เทคอนกรีตไม่น้อยกว่า 4,450.00 ตารางเมตร พร้อมลงดินถมกลับทั้งสองข้างทางกว้างข้างละ 0.20 เมตร ป้ายโครงการ 1 ป้าย (ตามแบบที่ อบต.หนองน้ำใสกำหนด)	3,115,000	3,115,000	3,115,000	3,115,000	3,115,000	1 สาย	ประชาชน ได้รับความ สะดวกในการ สัญจร	กองช่าง

## 1. ยุทธศาสตร์การพัฒนาเมือง และชุมชนน่าอยู่

## 1.5 แผนงานเคหะและชุมชน

ที่	โครงการ	วัตถุประสงค์	เป้าหมาย (ผลผลิตของโครงการ)	งบประมาณและที่ผ่านมา					ตัวชี้วัด(KPI)	ผลที่คาดว่าจะ ได้รับ	หน่วยงาน รับผิดชอบ หลัก
				2561 (บาท)	2562 (บาท)	2563 (บาท)	2564 (บาท)	2565 (บาท)			
117	โครงการก่อสร้างถนนคอนกรีตเสริมเหล็ก สาย เชื่อม หมู่ 12 บ้านหนองน้ำใส (ถนนสายไปบ้านโนนสะอาด) หมู่ 8 บ้านหนองนกเขียน	เพื่อให้ประชาชนมีความสะดวกในการสัญจร ไปมา	ปริมาณงาน ขนาด กว้าง 4.00 เมตร ยาว 289.00 เมตร หรือคิดเป็นพื้นที่เทคอนกรีตไม่น้อยกว่า 1,156.00 ตารางเมตร พร้อมลงดินถมกลับทั้งสองข้างทาง กว้างข้างละ 0.20 เมตร ป้ายโครงการ 1 ป้าย (ตามแบบที่ อบต.หนองน้ำใสกำหนด)	809,200	809,200	809,200	809,200	809,200	1 สาย	ประชาชน ได้รับความ สะดวกในการ สัญจร	กองช่าง
118	โครงการก่อสร้างถนนคอนกรีตเสริมเหล็ก สายเชื่อมบ้านหนองน้ำใส(หน้าโรงแรมรักเรารีสอร์ท) หมู่ 8 บ้านหนองนกเขียน	เพื่อให้ประชาชนมีความสะดวกในการสัญจร ไปมา	ปริมาณงาน ขนาด กว้าง 4.00 เมตร ยาว 289.00 เมตร หรือคิดเป็นพื้นที่เทคอนกรีตไม่น้อยกว่า ,1156.00 ตารางเมตร พร้อมลงดินถมกลับทั้งสองข้างทาง กว้างข้างละ 0.20 เมตร ป้ายโครงการ 1 ป้าย (ตามแบบที่ อบต.หนองน้ำใสกำหนด)	809,200	809,200	809,200	809,200	809,200	1 สาย	ประชาชน ได้รับความ สะดวกในการ สัญจร	กองช่าง
119	โครงการก่อสร้างถนนคอนกรีตเสริมเหล็ก สายหมู่ 9 บ้าน กม. 16 เชื่อมหมู่ 8 บ้านหนองนกเขียน ตำบลหนองน้ำใส อำเภอบ้านไผ่ จังหวัดขอนแก่น	เพื่อให้ประชาชนมีความสะดวกในการสัญจร ไปมา	ปริมาณงาน ขนาด กว้าง 4.00 เมตร ยาว 340.00 เมตร หนา 0.15 เมตร หรือคิดเป็นพื้นที่เทคอนกรีตไม่น้อยกว่า 1,360 ตารางเมตร พร้อมลงดินถมกลับทั้งสองข้างทาง กว้างข้างละ 0.20 เมตร ป้ายโครงการ 1 ป้าย	952,000	952,000	952,000	952,000	952,000	1 สาย	ประชาชน ได้รับความ สะดวกในการ สัญจร	กองช่าง

## 1. ยุทธศาสตร์การพัฒนาเมือง และชุมชนน่าอยู่

## 1.5 แผนงานเคหะและชุมชน

ที่	โครงการ	วัตถุประสงค์	เป้าหมาย (ผลผลิตของโครงการ)	งบประมาณและที่ผ่านมา					ตัวชี้วัด(KPI)	ผลที่คาดว่าจะ ได้รับ	หน่วยงาน รับผิดชอบ หลัก
				2561 (บาท)	2562 (บาท)	2563 (บาท)	2564 (บาท)	2565 (บาท)			
120	โครงการก่อสร้างถนนคอนกรีตเสริมเหล็ก สายหมู่ 9 บ้าน กม. 16 (จากสามแยกทางไปบ้านหนองนกเขียน) เชื่อม หมู่ 8 บ้านหนองนกเขียน ตำบลหนองน้ำใส อำเภอบ้านไผ่ จังหวัดขอนแก่น	เพื่อให้ประชาชนมีความสะดวกในการสัญจร ไปมา	ปริมาณงาน ขนาด กว้าง 5.00 เมตร ยาว 890.00 เมตร หนา 0.15 เมตร หรือคิดเป็นพื้นที่เทคอนกรีตไม่น้อยกว่า 4,450 ตารางเมตร พร้อมลงดินถมกลับทั้งสองข้างทาง กว้างข้างละ 0.20 เมตร ป้ายโครงการ 1 ป้าย (ตามแบบที่ อบต.หนองน้ำใสกำหนด)	3,115,000	3,115,000	3,115,000	3,115,000	3,115,000	1 สาย	ประชาชน ได้รับความ สะดวกในการ สัญจร	กองช่าง
121	โครงการก่อสร้างถนนคอนกรีตเสริมเหล็ก สายสายรอบ หมู่บ้าน (หลังวัดบ้านโนนสะอาด) หมู่ 10 บ้านโนนสะอาด ตำบลหนองน้ำใส อำเภอบ้านไผ่ จังหวัดขอนแก่น	เพื่อให้ประชาชนมีความสะดวกในการสัญจร ไปมา	ปริมาณงาน ขนาด กว้าง 5.00 เมตร ยาว 717.00 เมตร หนา 0.15 เมตร หรือคิดเป็นพื้นที่เทคอนกรีตไม่น้อยกว่า 3,585.00 ตารางเมตร พร้อมลงดินถมกลับทั้งสองข้างทาง กว้างข้างละ 0.20 เมตร ป้ายโครงการ 1 ป้าย (ตามแบบที่ อบต.หนองน้ำใสกำหนด)	2,509,500	2,509,500	2,509,500	2,509,500	2,509,500	1 สาย	ประชาชน ได้รับความ สะดวกในการ สัญจร	กองช่าง



## 1. ยุทธศาสตร์การพัฒนาเมือง และชุมชนน่าอยู่

## 1.5 แผนงานเคหะและชุมชน

ที่	โครงการ	วัตถุประสงค์	เป้าหมาย (ผลผลิตของโครงการ)	งบประมาณและที่ผ่านมา					ตัวชี้วัด(KPI)	ผลที่คาดว่าจะได้รับ	หน่วยงานรับผิดชอบหลัก
				2561 (บาท)	2562 (บาท)	2563 (บาท)	2564 (บาท)	2565 (บาท)			
122	โครงการก่อสร้างถนนคอนกรีตเสริมเหล็ก สายเชื่อม หมู่ 11 บ้านโนนสวรรค์ หมู่ 10 บ้านโนนสะอาด ตำบลหนองน้ำใส อำเภอบ้านไผ่ จังหวัดขอนแก่น	เพื่อให้ประชาชนมีความสะดวกในการสัญจร ไปมา	ปริมาณงาน ขนาด กว้าง 5.00 เมตร ยาว 1200 เมตร หนา 0.15 เมตร หรือคิดเป็นพื้นที่เทคอนกรีตไม่น้อยกว่า ตารางเมตร พร้อมลงดินถมกลบทั้งสองข้างทางกว้างข้างละ 0.20 เมตร ป้ายโครงการ 1 ป้าย	4,200,000	4,200,000	4,200,000	4,200,000	4,200,000	1 สาย	ประชาชนได้รับความสะดวกในการสัญจร	กองช่าง
123	โครงการก่อสร้างถนนคอนกรีตเสริมเหล็ก สายข้างศาลากลางบ้าน เชื่อมถนนสายรอบหมู่บ้าน หมู่ 10 บ้านโนนสะอาด ตำบลหนองน้ำใส อำเภอบ้านไผ่ จังหวัดขอนแก่น	เพื่อให้ประชาชนมีความสะดวกในการสัญจร ไปมา	ปริมาณงาน ขนาด กว้าง 3.00 เมตร ยาว 50.00 เมตร หนา 0.15 เมตร หรือคิดเป็นพื้นที่เทคอนกรีตไม่น้อยกว่า 150.00 ตารางเมตร พร้อมลงดินถมกลบทั้งสองข้างทางกว้างข้างละ 0.20 เมตร ป้ายโครงการ 1 ป้าย (ตามแบบที่ อบต.หนองน้ำใสกำหนด)	105,000	105,000	105,000	105,000	105,000	1 สาย	ประชาชนได้รับความสะดวกในการสัญจร	กองช่าง
124	โครงการก่อสร้างถนนคอนกรีตเสริมเหล็ก สายบ้านนาวิเชียรต่อฤทธิ์ หมู่ 10 บ้านโนนสะอาด ตำบลหนองน้ำใส อำเภอบ้านไผ่ จังหวัดขอนแก่น	เพื่อให้ประชาชนมีความสะดวกในการสัญจร ไปมา	ปริมาณงาน ขนาด กว้าง 3.00 เมตร ยาว 50 เมตร หนา 0.15 เมตร หรือคิดเป็นพื้นที่เทคอนกรีตไม่น้อยกว่า 150 ตารางเมตร พร้อมลงดินถมกลบทั้งสองข้างทางกว้างข้างละ 0.20 เมตร ป้ายโครงการ 1 ป้าย (ตามแบบที่ อบต.หนองน้ำใสกำหนด)	105,000	105,000	105,000	105,000	105,000	1 สาย	ประชาชนได้รับความสะดวกในการสัญจร	กองช่าง

## 1. ยุทธศาสตร์การพัฒนาเมือง และชุมชนน่าอยู่

## 1.5 แผนงานเคหะและชุมชน

ที่	โครงการ	วัตถุประสงค์	เป้าหมาย (ผลผลิตของโครงการ)	งบประมาณและที่ผ่านมา					ตัวชี้วัด(KPI)	ผลที่คาดว่าจะ ได้รับ	หน่วยงาน รับผิดชอบ หลัก
				2561 (บาท)	2562 (บาท)	2563 (บาท)	2564 (บาท)	2565 (บาท)			
125	โครงการก่อสร้างถนนคอนกรีตเสริมเหล็ก หมู่ 10 บ้านโนนสะอาด สายหน้าวัดบ้านโนนสะอาด เชื่อมสามแยกบ้านดอนหมากพริกตำบลหนองน้ำใส อำเภอบ้านไผ่ จังหวัดขอนแก่น	เพื่อให้ประชาชนมีความสะดวกในการสัญจร ไปมา	ปริมาณงาน ขนาด กว้าง 5.00 เมตร ยาว 296.00 เมตร หนา 0.15 เมตร หรือคิดเป็นพื้นที่เทคอนกรีตไม่น้อยกว่า 1,480.00 ตารางเมตร พร้อมลงดินถมกลบทั้งสองข้างทางกว้างข้างละ 0.20 เมตร ป้ายโครงการ 1 ป้าย (ตามแบบที่ อบต.หนองน้ำใสกำหนด)	1,036,000	1,036,000	1,036,000	1,036,000	1,036,000	1 สาย	ประชาชน ได้รับความ สะดวกในการ สัญจร	กองช่าง
126	โครงการก่อสร้างถนนคอนกรีตเสริมเหล็ก หมู่ 10 บ้านโนนสะอาด สายสามแยกบ้านดอนหมากพริก เชื่อม หมู่ 11 บ้านโนนสวรรค์ ตำบลหนองน้ำใส อำเภอบ้านไผ่ จังหวัดขอนแก่น	เพื่อให้ประชาชนมีความสะดวกในการสัญจร ไปมา	ปริมาณงาน ขนาด กว้าง 5.00 เมตร ยาว 1,900.00 เมตร หนา 0.15 เมตร หรือคิดเป็นพื้นที่เทคอนกรีตไม่น้อยกว่า 9,500.00 ตารางเมตร พร้อมลงดินถมกลบทั้งสองข้างทางกว้างข้างละ 0.20 เมตร ป้ายโครงการ 1 ป้าย (ตามแบบที่ อบต.หนองน้ำใสกำหนด)	6,650,000	6,650,000	6,650,000	6,650,000	6,650,000	1 สาย	ประชาชน ได้รับความ สะดวกในการ สัญจร	กองช่าง
127	โครงการก่อสร้างถนนคอนกรีตเสริมเหล็ก หมู่ที่ 11 บ้านโนนสวรรค์ สายหน้าวัดเขื่อนไปมูลนิธิ	เพื่อให้ประชาชนมีความสะดวกในการสัญจร ไปมา	ปริมาณงาน ขนาด กว้าง 4.00 เมตร ยาว 220.00.00 เมตร หนา 0.15 เมตร หรือคิดเป็นพื้นที่เทคอนกรีตไม่น้อยกว่า 880 ตารางเมตร พร้อมลงดินถมกลบทั้งสองข้างทางกว้างข้างละ 0.20 เมตร ป้ายโครงการ 1 ป้าย (ตามแบบที่ อบต.หนองน้ำใสกำหนด)	616,000	616,000	616,000	616,000	616,000	1 สาย	ประชาชน ได้รับความ สะดวกในการ สัญจร	กองช่าง

## 1. ยุทธศาสตร์การพัฒนาเมือง และชุมชนน่าอยู่

## 1.5 แผนงานเคหะและชุมชน

ที่	โครงการ	วัตถุประสงค์	เป้าหมาย (ผลผลิตของโครงการ)	งบประมาณและที่ผ่านมา					ตัวชี้วัด(KPI)	ผลที่คาดว่าจะ ได้รับ	หน่วยงาน รับผิดชอบ หลัก
				2561 (บาท)	2562 (บาท)	2563 (บาท)	2564 (บาท)	2565 (บาท)			
128	โครงการก่อสร้างถนนคอนกรีตเสริมเหล็ก หมู่ 11 บ้านโนนสวรรค์ สายเชื่อมบ้านดอนหมากพริก ตำบลหนองน้ำใส อำเภอบ้านไผ่ จังหวัดขอนแก่น	เพื่อให้ประชาชนมีความสะดวกในการสัญจร ไปมา	ปริมาณงาน ขนาด กว้าง 5.00 เมตร ยาว 1,900.00 เมตร หนา 0.15 เมตร หรือคิดเป็นพื้นที่เทคอนกรีตไม่น้อยกว่า 9,500.00 ตารางเมตร พร้อมลงดินถมกลบทั้งสองข้างทางกว้างข้างละ 0.20 เมตร ป้ายโครงการ 1 ป้าย (ตามแบบที่ อบต.หนองน้ำใสกำหนด)	6,650,000	6,650,000	6,650,000	6,650,000	6,650,000	1 สาย	ประชาชน ได้รับความ สะดวกในการ สัญจร	กองช่าง
129	โครงการก่อสร้างถนนคอนกรีตเสริมเหล็ก หมู่ที่ 11 บ้านโนนสวรรค์ สายหน้าบ้านพอสบศรีดอกไม้	เพื่อให้ประชาชนมีความสะดวกในการสัญจร ไปมา	ปริมาณงาน ขนาด กว้าง 4.00 เมตร ยาว 80.00.00 เมตร หนา 0.15 เมตร หรือคิดเป็นพื้นที่เทคอนกรีตไม่น้อยกว่า 320 ตารางเมตร พร้อมลงดินถมกลบทั้งสองข้างทางกว้างข้างละ 0.20 เมตร ป้ายโครงการ 1 ป้าย (ตามแบบที่ อบต.หนองน้ำใสกำหนด)	224,000	224,000	224,000	224,000	224,000	1 สาย	ประชาชน ได้รับความ สะดวกในการ สัญจร	กองช่าง

## 1. ยุทธศาสตร์การพัฒนาเมือง และชุมชนน่าอยู่

## 1.5 แผนงานเคหะและชุมชน

ที่	โครงการ	วัตถุประสงค์	เป้าหมาย (ผลผลิตของโครงการ)	งบประมาณและที่ผ่านมา					ตัวชี้วัด(KPI)	ผลที่คาดว่าจะ ได้รับ	หน่วยงาน รับผิดชอบ หลัก
				2561 (บาท)	2562 (บาท)	2563 (บาท)	2564 (บาท)	2565 (บาท)			
130	โครงการก่อสร้างถนนคอนกรีตเสริมเหล็ก หมู่ที่ 11 บ้านโนนสวรรค์ สายบ้านนางอรุณ เต็มผล	เพื่อให้ประชาชนมีความสะดวกในการสัญจร ไปมา	ปริมาณงาน ขนาด กว้าง 4.00 เมตร ยาว 160.00.00 เมตร หนา 0.15 เมตร หรือคิดเป็นพื้นที่เทคอนกรีตไม่น้อยกว่า 640 ตารางเมตร พร้อมลงดินถมกลบทั้งสองข้างทาง กว้างข้างละ 0.20 เมตร ป้ายโครงการ 1 ป้าย (ตามแบบที่ อบต.หนองน้ำใสกำหนด)	448,000	448,000	448,000	448,000	448,000	1 สาย	ประชาชน ได้รับความ สะดวกในการ สัญจร	กองช่าง
131	โครงการก่อสร้างถนนคอนกรีตเสริมเหล็ก หมู่ที่ 11 บ้านโนนสวรรค์ สายบ้านท่าขามเงิน ตำบลหนองน้ำใส อำเภอบ้านไผ่ จังหวัดขอนแก่น	เพื่อให้ประชาชนมีความสะดวกในการสัญจร ไปมา	ปริมาณงาน ขนาด กว้าง 4.00 เมตร ยาว 195.00 เมตร 780.00 เมตร หนา 0.15 เมตร หรือคิดเป็นพื้นที่เทคอนกรีตไม่น้อยกว่า ตารางเมตร พร้อมลงดินถมกลบทั้งสองข้างทาง กว้างข้างละ 0.20 เมตร ป้ายโครงการ 1 ป้าย (ตามแบบที่ อบต.หนองน้ำใสกำหนด)	546,000	546,000	546,000	546,000	546,000	2 สาย	ประชาชน ได้รับความ สะดวกในการ สัญจร	กองช่าง
132	โครงการก่อสร้างถนนคอนกรีตเสริมเหล็ก หมู่ที่ 11 บ้านโนนสวรรค์สายสามแยกถนนทางไปโรงงานลำไส้ตำบลหนองน้ำใสอำเภอบ้านไผ่จังหวัดขอนแก่น	เพื่อให้ประชาชนมีความสะดวกในการสัญจร ไปมา	ปริมาณงาน ขนาด กว้าง 4.00 เมตร ยาว 336.00.00 เมตร หนา 0.15 เมตร หรือคิดเป็นพื้นที่เทคอนกรีตไม่น้อยกว่า 1,344 ตารางเมตร พร้อมลงดินถมกลบทั้งสองข้างทาง กว้างข้างละ 0.20 เมตร ป้ายโครงการ 1 ป้าย (ตามแบบที่ อบต.หนองน้ำใสกำหนด)	940,800	940,800	940,800	940,800	940,800	1 สาย	ประชาชน ได้รับความ สะดวกในการ สัญจร	กองช่าง

## 1. ยุทธศาสตร์การพัฒนาเมือง และชุมชนน่าอยู่

## 1.5 แผนงานเคหะและชุมชน

ที่	โครงการ	วัตถุประสงค์	เป้าหมาย (ผลผลิตของโครงการ)	งบประมาณและที่ผ่านมา					ตัวชี้วัด(KPI)	ผลที่คาดว่าจะ ได้รับ	หน่วยงาน รับผิดชอบ หลัก
				2561 (บาท)	2562 (บาท)	2563 (บาท)	2564 (บาท)	2565 (บาท)			
133	โครงการก่อสร้างถนนคอนกรีตเสริมเหล็ก หมู่ที่ 11 บ้านโนนสวรรค์ สายสามแยกถนนบ้านพอสงบ ศรีตอกไม้	เพื่อให้ประชาชนมีความสะดวกในการสัญจร ไปมา	ปริมาณงาน ขนาด กว้าง 3.50 เมตร ยาว 150.00 เมตร หนา 0.15 เมตร หรือคิดเป็นพื้นที่เทคอนกรีตไม่น้อยกว่า 525 ตารางเมตร พร้อมลงดินถมกลบทั้งสองข้างทาง กว้างข้างละ 0.20 เมตร ป้ายโครงการ 1 ป้าย (ตามแบบที่ อบต.หนองน้ำใสกำหนด)	367,500	367,500	367,500	367,500	367,500	1 สาย	ประชาชน ได้รับความ สะดวกในการ สัญจร	กองช่าง
134	โครงการก่อสร้างถนนคอนกรีตเสริมเหล็ก หมู่ที่ 11 บ้านโนนสวรรค์ สายบ้านนางจันทร์เพ็ญ เพ็ชรแก้ว ตำบลหนองน้ำใส อำเภอบ้านไผ่ จังหวัดขอนแก่น	เพื่อให้ประชาชนมีความสะดวกในการสัญจร ไปมา	ปริมาณงาน ขนาด กว้าง 3.50 เมตร ยาว 150.00 เมตร หนา 0.15 เมตร หรือคิดเป็นพื้นที่เทคอนกรีตไม่น้อยกว่า 525 ตารางเมตร พร้อมลงดินถมกลบทั้งสองข้างทาง กว้างข้างละ 0.20 เมตร ป้ายโครงการ 1 ป้าย (ตามแบบที่ อบต.หนองน้ำใสกำหนด)	367,500	367,500	367,500	367,500	367,500	1 สาย	ประชาชน ได้รับความ สะดวกในการ สัญจร	กองช่าง
135	โครงการก่อสร้างถนนคอนกรีตเสริมเหล็ก หมู่ที่ 12 บ้านหนองน้ำใส (คุ้มดอนย่านาง)	เพื่อให้ประชาชนมีความสะดวกในการสัญจร ไปมา	ปริมาณงาน ขนาด กว้าง 4.00 เมตร ยาว 395.00 เมตร หนา 0.15 เมตร หรือคิดเป็นพื้นที่เทคอนกรีตไม่น้อยกว่า 1,580 ตารางเมตร พร้อมลงดินถมกลบทั้งสองข้างทาง กว้างข้างละ 0.20 เมตร ป้ายโครงการ 1 ป้าย (ตามแบบที่ อบต.หนองน้ำใสกำหนด)	1,106,000	1,106,000	1,106,000	1,106,000	1,106,000	1 สาย	ประชาชน ได้รับความ สะดวกในการ สัญจร	กองช่าง

## 1. ยุทธศาสตร์การพัฒนาเมือง และชุมชนน่าอยู่

## 1.5 แผนงานเคหะและชุมชน

ที่	โครงการ	วัตถุประสงค์	เป้าหมาย (ผลผลิตของโครงการ)	งบประมาณและที่ผ่านมา					ตัวชี้วัด(KPI)	ผลที่คาดว่าจะ ได้รับ	หน่วยงาน รับผิดชอบ หลัก
				2561 (บาท)	2562 (บาท)	2563 (บาท)	2564 (บาท)	2565 (บาท)			
136	โครงการก่อสร้างถนนคอนกรีตเสริมเหล็ก หมู่ที่ 12 บ้านหนองน้ำใส สายบ้านนาย อารงค์ หินโน ตำบลหนองน้ำใส อำเภอบ้านไผ่ จังหวัดขอนแก่น	เพื่อให้ประชาชนมีความสะดวกในการสัญจร ไปมา	ปริมาณงาน ขนาด กว้าง 4.00 เมตร ยาว 202.00 เมตร หนา 0.15 เมตร หรือคิดเป็นพื้นที่เทคอนกรีตไม่น้อยกว่า 808 ตารางเมตร พร้อมลงดินถมกลบทั้งสองข้างทาง กว้างข้างละ 0.20 เมตร ป้ายโครงการ 1 ป้าย (ตามแบบที่ อบต.หนองน้ำใสกำหนด)	565,600	565,600	565,600	565,600	565,600	1 สาย	ประชาชน ได้รับความ สะดวกในการ สัญจร	กองช่าง
137	โครงการก่อสร้างถนนคอนกรีตเสริมเหล็ก หมู่ที่ 12 บ้านหนองน้ำใส สายป่าสน ตำบลหนองน้ำใส อำเภอบ้านไผ่ จังหวัดขอนแก่น	เพื่อให้ประชาชนมีความสะดวกในการสัญจร ไปมา	ปริมาณงาน ขนาด กว้าง 3.00 เมตร ยาว 662.00 เมตร หนา 0.15 เมตร หรือคิดเป็นพื้นที่เทคอนกรีตไม่น้อยกว่า 1,986 ตารางเมตร พร้อมลงดินถมกลบทั้งสองข้างทาง กว้างข้างละ 0.20 เมตร พร้อมป้ายโครงการ 1 ป้าย (ตามแบบที่ อบต.หนองน้ำใสกำหนด)	1,390,200	1,390,200	1,390,200	1,390,200	1,390,200	1 สาย	ประชาชน ได้รับความ สะดวกในการ สัญจร	กองช่าง

## 1. ยุทธศาสตร์การพัฒนาเมือง และชุมชนน่าอยู่

## 1.5 แผนงานเคหะและชุมชน

ที่	โครงการ	วัตถุประสงค์	เป้าหมาย (ผลผลิตของโครงการ)	งบประมาณและที่ผ่านมา					ตัวชี้วัด(KPI)	ผลที่คาดว่าจะ ได้รับ	หน่วยงาน รับผิดชอบ หลัก
				2561 (บาท)	2562 (บาท)	2563 (บาท)	2564 (บาท)	2565 (บาท)			
138	โครงการก่อสร้างถนนคอนกรีตเสริมเหล็ก สายบ้านนายประมุข จันทศรี หมู่ 12 บ้านหนองน้ำใส	เพื่อให้ประชาชนมีความสะดวกในการสัญจร ไปมา	ปริมาณงาน ขนาด กว้าง 4.00 เมตร ยาว 390.00 เมตร หรือคิดเป็นพื้นที่เทคอนกรีตไม่น้อยกว่า 1,560.00 ตารางเมตร พร้อมลงดินถมกลับทั้งสองข้างทาง กว้างข้างละ 0.20 เมตร ป้ายโครงการ 1 ป้าย (ตามแบบที่ อบต.หนองน้ำใสกำหนด)	1,092,000	1,092,000	1,092,000	1,092,000	1,092,000	1 สาย	ประชาชน ได้รับความ สะดวกในการ สัญจร	กองช่าง
139	โครงการก่อสร้างถนนคอนกรีตเสริมเหล็กสายบ้านนายเกษราภรณ์ แก่นแก้ว หมู่ที่ 2 บ้านสำโรง	เพื่อให้การสัญจรไปมาและการขนส่งผลผลิตทางการเกษตรมีความสะดวกและรวดเร็วมากยิ่งขึ้น	ปริมาณงาน ผิวจราจรกว้าง 3.00 เมตร ยาว 63.00 เมตร หนา 0.15 เมตร หรือคิดเป็นพื้นที่เทคอนกรีตไม่น้อยกว่า 189.00 ตารางเมตร พร้อมลงดินถมไหล่ทั้งสองข้างทาง กว้างข้างละ 0.20 เมตร พร้อมติดป้ายโครงการ 1 ป้าย	112,600	112,600	112,600	112,600	112,600	จำนวนถนน คสล.ที่ได้ มาตรฐาน เพิ่มขึ้น	การสัญจรไป มาและการ ขนส่งผลผลิต ทางการเกษตร มีความสะดวก และรวดเร็ว มากยิ่งขึ้น	กองช่าง

## 1. ยุทธศาสตร์การพัฒนาเมือง และชุมชนน่าอยู่

## 1.5 แผนงานเคหะและชุมชน

ที่	โครงการ	วัตถุประสงค์	เป้าหมาย (ผลผลิตของโครงการ)	งบประมาณและที่ผ่านมา					ตัวชี้วัด(KPI)	ผลที่คาดว่าจะ ได้รับ	หน่วยงาน รับผิดชอบ หลัก
				2561 (บาท)	2562 (บาท)	2563 (บาท)	2564 (บาท)	2565 (บาท)			
140	โครงการก่อสร้างถนนคอนกรีตเสริมเหล็กสาย หมู่ที่11 บ้านโนนสวรรค์สายข้างศาลากลางบ้านไปถึงหน้าวัด	เพื่อให้การสัญจรไปมาและการขนส่งผลผลิตทางการเกษตรมีความสะดวกและรวดเร็วมากยิ่งขึ้น	ปริมาณงาน ผิวจราจรกว้าง 4.00 เมตร ยาว 77.00 เมตร หนา 0.15 เมตร หรือคิดเป็นพื้นที่เทคอนกรีตไม่น้อยกว่า 308.00 ตารางเมตร พร้อมลงดินถมไหล่ทางสองข้างทางกว้างข้างละ 0.30 เมตร พร้อมติดป้ายโครงการ 1 ปี	181,000	181,000	181,000	181,000	181,000	จำนวนถนนคสล.ที่ได้มาตรฐานเพิ่มขึ้น	การสัญจรไปมาและการขนส่งผลผลิตทางการเกษตรมีความสะดวกและรวดเร็วมากยิ่งขึ้น	กองช่าง
141	โครงการลงหินคลุกสายลำเลียงพืชผลทางการเกษตรสายคุ่มดอนขาด หมู่ 1 บ้านหนองน้ำใส	เพื่อให้ประชาชนมีความสะดวกในการสัญจร ไปมา	1.งานลงดินถมปรับระดับ ผิวจราจรขนาดกว้างเฉลี่ย 4.00 เมตร ยาวประมาณ 50.00 เมตร สูงเฉลี่ย 0.50 เมตร หรือคิดเป็นปริมาตรหินคลุกไม่น้อยกว่า 100.00 ลูกบาศก์เมตร พร้อมเกลี่ยเรียบ (หลวม) 2.งานลงหินคลุก ผิวจราจรขนาด กว้างเฉลี่ย 4.00 เมตร ยาวเฉลี่ย 50.00 เมตร หนาเฉลี่ย 0.10 เมตร หรือคิดเป็นปริมาตรหินคลุกไม่น้อยกว่า 20.00 ลูกบาศก์เมตร พร้อมเกลี่ยเรียบ (หลวม)	19,000	19,000	19,000	19,000	19,000	จำนวนถนนหินคลุกที่ได้มาตรฐานเพิ่มขึ้น	ประชาชนได้รับความสะดวกในการสัญจร	กองช่าง



## 1. ยุทธศาสตร์การพัฒนาเมือง และชุมชนน่าอยู่

## 1.5 แผนงานเคหะและชุมชน

ที่	โครงการ	วัตถุประสงค์	เป้าหมาย (ผลผลิตของโครงการ)	งบประมาณและที่ผ่านมา					ตัวชี้วัด(KPI)	ผลที่คาดว่าจะ ได้รับ	หน่วยงาน รับผิดชอบ หลัก
				2561 (บาท)	2562 (บาท)	2563 (บาท)	2564 (บาท)	2565 (บาท)			
142	โครงการลงหินคลุก หมู่ 1 บ้านหนองน้ำใส สายบ้าน นาย वास दाकेन	เพื่อให้ประชาชนมี ความสะดวกในการ สัญจร ไปมา	ปริมาณงาน ผิวจราจรขนาด กว้างเฉลี่ย 4.00 เมตร ยาวประมาณ 500.00 เมตร หนาเฉลี่ย 0.10 เมตร หรือคิดเป็นปริมาตร หินคลุกไม่น้อยกว่า 200.00 ลูกบาศก์เมตร พร้อมเกลี่ยเรียบ พร้อมป้ายโครงการ 1 ป้าย	160,000	160,000	160,000	160,000	160,000	จำนวนถนน หินคลุกที่ได้ มาตรฐาน เพิ่มขึ้น	ประชาชน ได้รับความ สะดวกในการ สัญจร	กองช่าง
143	โครงการลงหินคลุกสาย ลำเลียงพืชผลทางการเกษตร สายไปหนองบ่อ หมู่ 2 บ้าน ลำโรง	เพื่อให้ประชาชนมี ความสะดวกในการ สัญจร ไปมา	ปริมาณงาน-ผิวจราจรกว้างเฉลี่ย 3.50 เมตร ยาวประมาณ 300.00 เมตร หนาเฉลี่ย 0.10 เมตร หรือคิดเป็นปริมาตรหินคลุกไม่ น้อยกว่า 105.00 ลูกบาศก์เมตร พร้อม เกลี่ยเรียบ	57,900	57,900	57,900	57,900	57,900	จำนวนถนน หินคลุกที่ได้ มาตรฐาน เพิ่มขึ้น	ประชาชน ได้รับความ สะดวกในการ สัญจร	กองช่าง
144	โครงการลงหินคลุก หมู่ 2 บ้านลำโรง สายทางไปถ้ำ ปะปาหมู่บ้าน	เพื่อให้ประชาชนมี ความสะดวกในการ สัญจร ไปมา	ปริมาณงาน ผิวจราจรขนาด กว้างเฉลี่ย 4.00 เมตร ยาวประมาณ 500.00 เมตร หนาเฉลี่ย 0.10 เมตร หรือคิดเป็นปริมาตร หินคลุกไม่น้อยกว่า 200.00 ลูกบาศก์เมตร พร้อมเกลี่ยเรียบ พร้อมป้ายโครงการ 1 ป้าย	160,000	160,000	160,000	160,000	160,000	จำนวนถนน หินคลุกที่ได้ มาตรฐาน เพิ่มขึ้น	ประชาชน ได้รับความ สะดวกในการ สัญจร	กองช่าง

## 1. ยุทธศาสตร์การพัฒนาเมือง และชุมชนน่าอยู่

## 1.5 แผนงานเคหะและชุมชน

ที่	โครงการ	วัตถุประสงค์	เป้าหมาย (ผลผลิตของโครงการ)	งบประมาณและที่ผ่านมา					ตัวชี้วัด(KPI)	ผลที่คาดว่าจะ ได้รับ	หน่วยงาน รับผิดชอบ หลัก
				2561 (บาท)	2562 (บาท)	2563 (บาท)	2564 (บาท)	2565 (บาท)			
145	โครงการลงหินคลุกสายข้าง สำนักงานองค์การบริหารส่วน ตำบลหนองน้ำใส หมู่ 2 บ้าน ลำโรง	เพื่อให้ประชาชนมี ความสะดวกในการ สัญจร ไปมา	ปริมาณงาน-ผิวจราจรขนาด กว้างเฉลี่ย 3.00 เมตร ยาว 142.00 เมตร หนาเฉลี่ย 0.10 เมตร หรือคิดเป็นปริมาตรหินคลุกไม่ น้อยกว่า 42.60 ลูกบาศก์เมตร พร้อมเกลี่ย เรียบ	25,000	25,000	25,000	25,000	25,000	จำนวนถนน หินคลุกที่ได้ มาตรฐาน เพิ่มขึ้น	ประชาชน ได้รับความ สะดวกในการ สัญจร	กองช่าง
146	โครงการลงหินคลุก หมู่ 2 บ้านลำโรง สายจากบ้านนาง น้อยเทพาลี ถึงบ้านนายสำลี ลือหาญ	เพื่อให้ประชาชนมี ความสะดวกในการ สัญจร ไปมา	ปริมาณงาน ผิวจราจรขนาด กว้างเฉลี่ย 4.00 เมตร ยาวประมาณ 500.00 เมตร หนาเฉลี่ย 0.10 เมตร หรือคิดเป็นปริมาตร หินคลุกไม่น้อยกว่า 200.00 ลูกบาศก์เมตร พร้อมเกลี่ยเรียบ พร้อมป้ายโครงการ 1 ป้าย	160,000	160,000	160,000	160,000	160,000	จำนวนถนน หินคลุกที่ได้ มาตรฐาน เพิ่มขึ้น	ประชาชน ได้รับความ สะดวกในการ สัญจร	กองช่าง
147	งานซ่อมแซมพื้นทางเดิมสู่ แหล่งเกษตร สาย หมู่ 2 บ้าน ลำโรง เชื่อมตำบลแคนเหนือ ตำบลหนองน้ำใส	เพื่อให้ประชาชนมี ความสะดวกในการ สัญจร ไปมา	ปริมาณงาน 1.งานลงดินถมปรับระดับ คิดเป็นปริมาตร 20.00 ลูกบาศก์เมตร พร้อมเกลี่ยเรียบ 2.งานลงหินคลุก ผิวจราจรขนาด กว้างเฉลี่ย 4.50 เมตร ยาวเฉลี่ย 350.00 เมตร หนา เฉลี่ย 0.10 เมตร หรือคิดเป็นปริมาตรหิน คลุกไม่น้อยกว่า 157.50 ลูกบาศก์เมตร พร้อมเกลี่ยเรียบ	87,900	87,900	87,900	87,900	87,900	จำนวนถนน ซ่อมแซมพื้น ทางเดิมสู่ แหล่งเกษตร ที่ได้มาตรฐาน	ประชาชน ได้รับความ สะดวกในการ สัญจร	กองช่าง

## 1. ยุทธศาสตร์การพัฒนาเมือง และชุมชนน่าอยู่

## 1.5 แผนงานเคหะและชุมชน

ที่	โครงการ	วัตถุประสงค์	เป้าหมาย (ผลผลิตของโครงการ)	งบประมาณและที่ผ่านมา					ตัวชี้วัด(KPI)	ผลที่คาดว่าจะ ได้รับ	หน่วยงาน รับผิดชอบ หลัก
				2561 (บาท)	2562 (บาท)	2563 (บาท)	2564 (บาท)	2565 (บาท)			
148	โครงการลงหินคลุกสาย ลำเลียงพีชผลทางการเกษตร สายฐานบั้งไฟ หมู่ 3 บ้านแคน ใต้ ตำบลหนองน้ำใส อำเภอบ้านไผ่ จังหวัดขอนแก่น	เพื่อให้ประชาชนมีความสะดวกในการสัญจร ไปมา	ปริมาณงาน-ผิวจราจรกว้างเฉลี่ย 3.00 เมตร ยาว 588.00 เมตร หนาเฉลี่ย 0.10 เมตร หรือคิดเป็นปริมาตรหินคลุกไม่น้อยกว่า 176.40 ลูกบาศก์เมตร พร้อมเกลี่ยเรียบ พร้อมป้ายโครงการ 1 ป้าย	100,000	100,000	100,000	100,000	100,000	จำนวนถนนหินคลุกที่ได้มาตรฐานเพิ่มขึ้น	ประชาชนได้รับความสะดวกในการสัญจร	กองช่าง
149	โครงการลงหินคลุก หมู่ 3 บ้านแคนใต้ จากนางอนงค์ ขอนแก่นประเสริฐ จรดนาย ทองม้วน หวานชม สายทางไป บ้านแคนเหนือ	เพื่อให้ประชาชนมีความสะดวกในการสัญจร ไปมา	ปริมาณงาน ผิวจราจรขนาด กว้างเฉลี่ย 4.00 เมตร ยาวประมาณ 500.00 เมตร หนาเฉลี่ย 0.10 เมตร หรือคิดเป็นปริมาตรหินคลุกไม่น้อยกว่า 200.00 ลูกบาศก์เมตร พร้อมเกลี่ยเรียบ พร้อมป้ายโครงการ 1 ป้าย	160,000	160,000	160,000	160,000	160,000	จำนวนถนนหินคลุกที่ได้มาตรฐานเพิ่มขึ้น	ประชาชนได้รับความสะดวกในการสัญจร	กองช่าง
150	งานซ่อมแซมพื้นทางเดิมสู่ แหล่งเกษตรสายฐานบั้งไฟ หมู่ 3 บ้านแคนใต้ เชื่อม หมู่ 6 บ้านหนองตอกเกี้ยว ตำบล หนองน้ำใส	เพื่อให้ประชาชนมีความสะดวกในการสัญจร ไปมา	ปริมาณงาน 1.งานลงดินถมปรับระดับ คิดเป็นปริมาตร 50.00 ลูกบาศก์เมตร พร้อมเกลี่ยเรียบ 2.งานลงหินคลุก ผิวจราจรขนาด กว้างเฉลี่ย 4.00 เมตร ยาวเฉลี่ย 450.00 เมตร หนาเฉลี่ย 0.10 เมตร หรือคิดเป็นปริมาตรหินคลุกไม่น้อยกว่า 180.00 ลูกบาศก์เมตร พร้อมเกลี่ยเรียบ พร้อมป้ายโครงการ 1 ป้าย	102,800	102,800	102,800	102,800	102,800	จำนวนถนนหินคลุกที่ได้มาตรฐานเพิ่มขึ้น	ประชาชนได้รับความสะดวกในการสัญจร	กองช่าง

## 1. ยุทธศาสตร์การพัฒนาเมือง และชุมชนน่าอยู่

## 1.5 แผนงานเคหะและชุมชน

ที่	โครงการ	วัตถุประสงค์	เป้าหมาย (ผลผลิตของโครงการ)	งบประมาณและที่ผ่านมา					ตัวชี้วัด(KPI)	ผลที่คาดว่าจะ ได้รับ	หน่วยงาน รับผิดชอบ หลัก
				2561 (บาท)	2562 (บาท)	2563 (บาท)	2564 (บาท)	2565 (บาท)			
151	งานซ่อมแซมพื้นทางเดิมสู่ แหล่งเกษตร สาย หมู่ 5 บ้าน เก่า-หัวนา (เชื่อมบ้านห้วยแคน ตำบลบ้านหัน) ตำบลหนองน้ำ ใส	เพื่อให้ประชาชนมี ความสะดวกในการ สัญจร ไปมา	ปริมาณงาน 1.งานลงดินถมปรับระดับ คิดเป็นปริมาตร 120.00 ลูกบาศก์เมตร พร้อมเกลี่ยเรียบ 2.งานลงหินคลุก ผิวจราจรขนาด กว้างเฉลี่ย 5.00 เมตร ยาวเฉลี่ย 700.00 เมตร หนา เฉลี่ย 0.10 เมตร หรือคิดเป็นปริมาตรหิน คลุกไม่น้อยกว่า 350.00 ลูกบาศก์เมตร พร้อมเกลี่ยเรียบ พร้อมป้ายโครงการ 1 ป้าย	201,900	201,900	201,900	201,900	201,900	จำนวนถนน ซ่อมแซมพื้น ทางเดิมสู่ แหล่งเกษตร ที่ได้มาตรฐาน	ประชาชน ได้รับความ สะดวกในการ สัญจร	กองช่าง
152	งานซ่อมแซมพื้นทางเดิมสู่ แหล่งเกษตร สายโนนทางแย้ เชื่อมฝายลำห้วย-วังขอนแดง หมู่ 6 บ้านหนองตอกเกี้ยว ตำบลหนองน้ำใส	เพื่อให้ประชาชนมี ความสะดวกในการ สัญจร ไปมา	ปริมาณงาน 1.งานลงดินถมปรับระดับ คิดเป็นปริมาตร 30.00 ลูกบาศก์เมตร พร้อมเกลี่ยเรียบ 2.งานลงหินคลุก ผิวจราจรขนาด กว้างเฉลี่ย 3.00 เมตร ยาวเฉลี่ย 450.00 เมตร หนา เฉลี่ย 0.10 เมตร หรือคิดเป็นปริมาตรหิน คลุกไม่น้อยกว่า 135.00 ลูกบาศก์เมตร พร้อมเกลี่ยเรียบ	76,400	76,400	76,400	76,400	76,400	จำนวนถนน ซ่อมแซมพื้น ทางเดิมสู่ แหล่งเกษตร ที่ได้มาตรฐาน	ประชาชน ได้รับความ สะดวกในการ สัญจร	กองช่าง

## 1. ยุทธศาสตร์การพัฒนาเมือง และชุมชนน่าอยู่

## 1.5 แผนงานเคหะและชุมชน

ที่	โครงการ	วัตถุประสงค์	เป้าหมาย (ผลผลิตของโครงการ)	งบประมาณและที่ผ่านมา					ตัวชี้วัด(KPI)	ผลที่คาดว่าจะ ได้รับ	หน่วยงาน รับผิดชอบ หลัก
				2561 (บาท)	2562 (บาท)	2563 (บาท)	2564 (บาท)	2565 (บาท)			
153	โครงการลงหินคลุกสาย ลำเลียงพีชผลทางการเกษตร หมู่ 6 บ้านหนองตอกเกี้ยว สาย ไปโคกห้วยทราย	เพื่อให้ประชาชนมี ความสะดวกในการ สัญจร ไปมา	ปริมาณงาน-ผิวจราจรกว้างเฉลี่ย 3.00 เมตร ยาวประมาณ 535.00 เมตร หนาเฉลี่ย 0.10 เมตร หรือคิดเป็นปริมาตรหินคลุกไม่ น้อยกว่า 160.00 ลูกบาศก์เมตร พร้อมเกลี่ย เรียบ พร้อมป้ายโครงการ 1 ป้าย	128,000	128,000	128,000	128,000	128,000	จำนวนถนน หินคลุกที่ได้ มาตรฐาน เพิ่มขึ้น	ประชาชน ได้รับความ สะดวกในการ สัญจร	กองช่าง
154	โครงการลงหินคลุก หมู่ 6 บ้านหนองตอกเกี้ยว สายนา นายเสวี สีดาแก้ว	เพื่อให้ประชาชนมี ความสะดวกในการ สัญจร ไปมา	ปริมาณงาน ผิวจราจรขนาด กว้างเฉลี่ย 4.00 เมตร ยาวประมาณ 500.00 เมตร หนาเฉลี่ย 0.10 เมตร หรือคิดเป็นปริมาตร หินคลุกไม่น้อยกว่า 200.00 ลูกบาศก์เมตร พร้อมเกลี่ยเรียบ พร้อมป้ายโครงการ 1 ป้าย	160,000	160,000	160,000	160,000	160,000	จำนวนถนน หินคลุกที่ได้ มาตรฐาน เพิ่มขึ้น	ประชาชน ได้รับความ สะดวกในการ สัญจร	กองช่าง
155	โครงการลงหินคลุกสาย ลำเลียงพีชผลทางการเกษตร หมู่ 6 บ้านหนองตอกเกี้ยว	เพื่อให้ประชาชนมี ความสะดวกในการ สัญจรไปมา	ปริมาณงาน-ผิวจราจรกว้างเฉลี่ย 4.00 เมตร ยาว 450.00 เมตร หนาเฉลี่ย 0.10 เมตร หรือคิดเป็นปริมาตรหินคลุกไม่น้อย กว่า 180.00 ลูกบาศก์เมตร พร้อมเกลี่ย เรียบ พร้อมป้ายโครงการ 1 ป้าย	100,000	100,000	100,000	100,000	100,000	จำนวนถนน หินคลุกที่ได้ มาตรฐาน เพิ่มขึ้น	ประชาชน ได้รับความ สะดวกในการ สัญจร	กองช่าง

## 1. ยุทธศาสตร์การพัฒนาเมือง และชุมชนน่าอยู่

## 1.5 แผนงานเคหะและชุมชน

ที่	โครงการ	วัตถุประสงค์	เป้าหมาย (ผลผลิตของโครงการ)	งบประมาณและที่ผ่านมา					ตัวชี้วัด(KPI)	ผลที่คาดว่าจะ ได้รับ	หน่วยงาน รับผิดชอบ หลัก
				2561 (บาท)	2562 (บาท)	2563 (บาท)	2564 (บาท)	2565 (บาท)			
156	โครงการลงหินคลุก หมู่ 7 บ้านนาโน สายถนนเส้นหลังโรงเรียน (คุ้มใหม่ไก่อ้น)	เพื่อให้ประชาชนมีความสะดวกในการสัญจร ไปมา	ปริมาณงาน ผิวจราจรขนาด กว้างเฉลี่ย 4.00 เมตร ยาวประมาณ 500.00 เมตร หนาเฉลี่ย 0.10 เมตร หรือคิดเป็นปริมาตร หินคลุกไม่น้อยกว่า 200 ลูกบาศก์เมตร พร้อมเกลี่ยเรียบ พร้อมป้ายโครงการ 1 ป้าย	160,000	160,000	160,000	160,000	160,000	จำนวนถนน หินคลุกที่ได้ มาตรฐาน เพิ่มขึ้น	ประชาชน ได้รับความ สะดวกในการ สัญจร	กองช่าง
157	โครงการลงหินคลุกภายใน หมู่บ้าน หมู่ 8 บ้านหนองนกเขียน(คุ้มงาม)	เพื่อให้ประชาชนมีความสะดวกในการสัญจร ไปมา	ปริมาณงาน- ผิวจราจรกว้างเฉลี่ย 4.00 เมตร ยาวประมาณ 180.00 เมตร หนาเฉลี่ย 0.10 เมตร หรือคิดเป็นปริมาตรหินคลุกไม่น้อยกว่า 72.00 ลูกบาศก์เมตร พร้อมเกลี่ยเรียบ	41,800	41,800	41,800	41,800	41,800	จำนวนถนน หินคลุกที่ได้ มาตรฐาน เพิ่มขึ้น	ประชาชน ได้รับความ สะดวกในการ สัญจร	กองช่าง
158	โครงการลงหินคลุก หมู่ 10 บ้านโนนสะอาด สายเส้นหลังวัดเชื่อมถนน คสล. อบจ.	เพื่อให้ประชาชนมีความสะดวกในการสัญจร ไปมา	ปริมาณงาน ผิวจราจรขนาด กว้างเฉลี่ย 4.00 เมตร ยาวประมาณ 900.00 เมตร หนาเฉลี่ย 0.10 เมตร หรือคิดเป็นปริมาตร หินคลุกไม่น้อยกว่า 360.00 ลูกบาศก์เมตร พร้อมเกลี่ยเรียบ พร้อมป้ายโครงการ 1 ป้าย	288,000	288,000	288,000	288,000	288,000	จำนวนถนน หินคลุกที่ได้ มาตรฐาน เพิ่มขึ้น	ประชาชน ได้รับความ สะดวกในการ สัญจร	กองช่าง

## 1. ยุทธศาสตร์การพัฒนาเมือง และชุมชนน่าอยู่

## 1.5 แผนงานเคหะและชุมชน

ที่	โครงการ	วัตถุประสงค์	เป้าหมาย (ผลผลิตของโครงการ)	งบประมาณและที่ผ่านมา					ตัวชี้วัด(KPI)	ผลที่คาดว่าจะ ได้รับ	หน่วยงาน รับผิดชอบ หลัก
				2561 (บาท)	2562 (บาท)	2563 (บาท)	2564 (บาท)	2565 (บาท)			
159	โครงการลงหินคลุก หมู่ 10 บ้านโนนสะอาด สายบ้านโนนสะอาด เชื่อมบ้านโนนสวรรค์	เพื่อให้ประชาชนมีความสะดวกในการสัญจร ไปมา	ปริมาณงาน ผิวจราจรขนาด กว้างเฉลี่ย 4.00 เมตร ยาวประมาณ 2,100.00 เมตร หนาเฉลี่ย 0.10 เมตร หรือคิดเป็นปริมาตรหินคลุกไม่น้อยกว่า 840.00 ลูกบาศก์เมตร พร้อมเกลี่ยเรียบ พร้อมป้ายโครงการ 1 ป้าย	672,000	672,000	672,000	672,000	672,000	จำนวนถนนหินคลุกที่ได้มาตรฐานเพิ่มขึ้น	ประชาชนได้รับความสะดวกในการสัญจร	กองช่าง
160	โครงการลงหินคลุก หมู่ 11 บ้านโนนสวรรค์ สายตรงข้ามโรงน้ำดื่ม	เพื่อให้ประชาชนมีความสะดวกในการสัญจร ไปมา	ปริมาณงาน-ผิวจราจรกว้างเฉลี่ย 3.00 เมตร ยาวประมาณ 100.00 เมตร หนาเฉลี่ย 0.10 เมตร หรือคิดเป็นปริมาตรหินคลุกไม่น้อยกว่า 30.00 ลูกบาศก์เมตร พร้อมเกลี่ยเรียบ	18,800	18,800	18,800	18,800	18,800	จำนวนถนนหินคลุกที่ได้มาตรฐานเพิ่มขึ้น	ประชาชนได้รับความสะดวกในการสัญจร	กองช่าง
161	โครงการลงหินคลุกสายทางเข้าบ้าน นางกัญญารัตน์ ศรีประเสริฐ หมู่ 11 บ้านโนนสวรรค์	เพื่อให้ประชาชนมีความสะดวกในการสัญจร ไปมา	ปริมาณงาน-ผิวจราจรกว้างเฉลี่ย 3.00 เมตร ยาวประมาณ 100.00 เมตร หนาเฉลี่ย 0.10 เมตร หรือคิดเป็นปริมาตรหินคลุกไม่น้อยกว่า 30.00 ลูกบาศก์เมตร พร้อมเกลี่ยเรียบ	18,800	18,800	18,800	18,800	18,800	จำนวนถนนหินคลุกที่ได้มาตรฐานเพิ่มขึ้น	ประชาชนได้รับความสะดวกในการสัญจร	กองช่าง

## 1. ยุทธศาสตร์การพัฒนาเมือง และชุมชนน่าอยู่

## 1.5 แผนงานเคหะและชุมชน

ที่	โครงการ	วัตถุประสงค์	เป้าหมาย (ผลผลิตของโครงการ)	งบประมาณและที่ผ่านมา					ตัวชี้วัด(KPI)	ผลที่คาดว่าจะ ได้รับ	หน่วยงาน รับผิดชอบ หลัก
				2561 (บาท)	2562 (บาท)	2563 (บาท)	2564 (บาท)	2565 (บาท)			
162	โครงการลงหินคลุก หมู่ 11 บ้านโนนสวรรค์ สายหน้าบ้าน นางจันทร์เพ็ญ เพียงแก้ว	เพื่อให้ประชาชนมีความสะดวกในการสัญจร ไปมา	ปริมาณงาน ผิวจราจรขนาด กว้างเฉลี่ย 4.00 เมตร ยาวประมาณ 500.00 เมตร หนาเฉลี่ย 0.10 เมตร หรือคิดเป็นปริมาตร หินคลุกไม่น้อยกว่า 200.00 ลูกบาศก์เมตร พร้อมเกลี่ยเรียบ พร้อมป้ายโครงการ 1 ป้าย	160,000	160,000	160,000	160,000	160,000	จำนวนถนน หินคลุกที่ได้ มาตรฐาน เพิ่มขึ้น	ประชาชน ได้รับความ สะดวกในการ สัญจร	กองช่าง
163	โครงการลงหินคลุก หมู่ 11 บ้านโนนสวรรค์ สายจากวัดไป มูลนิธิ	เพื่อให้ประชาชนมีความสะดวกในการสัญจร ไปมา	ปริมาณงาน ผิวจราจรขนาด กว้างเฉลี่ย 4.00 เมตร ยาวประมาณ 500.00 เมตร หนาเฉลี่ย 0.10 เมตรหรือคิดเป็นปริมาตร หินคลุกไม่น้อยกว่า 200 ลูกบาศก์เมตร พร้อมเกลี่ยเรียบพร้อมป้ายโครงการ 1 ป้าย	160,000	160,000	160,000	160,000	160,000	จำนวนถนน หินคลุกที่ได้ มาตรฐาน เพิ่มขึ้น	ประชาชน ได้รับความ สะดวกในการ สัญจร	กองช่าง
164	งานซ่อมแซมพื้นทางเดิมสู่ แหล่งเกษตร สายภายใน หมู่บ้าน หมู่ 11 บ้านโนนสวรรค์ตำบลหนองน้ำใส	เพื่อให้ประชาชนมีความสะดวกในการสัญจร ไปมา	ปริมาณงาน 1.งานลงดินถมปรับระดับ คิดเป็นปริมาตร 30.00 ลูกบาศก์เมตร พร้อมเกลี่ยเรียบ 2.งานลงหินคลุก ผิวจราจรขนาด กว้างเฉลี่ย 3.50 เมตร ยาวเฉลี่ย 66.00 เมตร หนาเฉลี่ย 0.10 เมตร หรือคิดเป็นปริมาตร หินคลุกไม่น้อยกว่า 23.10 ลูกบาศก์เมตร พร้อมเกลี่ยเรียบ	14,300	14,300	14,300	14,300	14,300	จำนวนถนน ซ่อมแซมพื้น ทางเดิมสู่ แหล่งเกษตร ที่ได้มาตรฐาน	ประชาชน ได้รับความ สะดวกในการ สัญจร	กองช่าง



## 1. ยุทธศาสตร์การพัฒนาเมือง และชุมชนน่าอยู่

## 1.5 แผนงานเคหะและชุมชน

ที่	โครงการ	วัตถุประสงค์	เป้าหมาย (ผลผลิตของโครงการ)	งบประมาณและที่ผ่านมา					ตัวชี้วัด(KPI)	ผลที่คาดว่าจะ ได้รับ	หน่วยงาน รับผิดชอบ หลัก
				2561 (บาท)	2562 (บาท)	2563 (บาท)	2564 (บาท)	2565 (บาท)			
165	โครงการลงหินคลุก หมู่ 12 บ้านหนองน้ำใส สายทาง ไปป่าสน	เพื่อให้ประชาชนมี ความสะดวกในการ สัญจร ไปมา	ปริมาณงาน ผิวจราจรขนาด กว้างเฉลี่ย 3.00 เมตร ยาวประมาณ 450.00 เมตร หนาเฉลี่ย 0.10 เมตร หรือคิดเป็นปริมาตร หินคลุกไม่น้อยกว่า 135.00 ลูกบาศก์เมตร พร้อมเกลี่ยเรียบ พร้อมป้ายโครงการ 1 ป้าย	108,000	108,000	108,000	108,000	108,000	จำนวนถนน หินคลุกที่ได้ มาตรฐาน เพิ่มขึ้น	ประชาชน ได้รับความ สะดวกในการ สัญจร	กองช่าง
166	โครงการลงหินคลุก หมู่ 12 บ้านหนองน้ำใส สายบ้าน นายประมุท จันทศรี	เพื่อให้ประชาชนมี ความสะดวกในการ สัญจร ไปมา	ปริมาณงาน ผิวจราจรขนาด กว้างเฉลี่ย 3.00 เมตร ยาวประมาณ 340.00 เมตร หนาเฉลี่ย 0.10 เมตร หรือคิดเป็นปริมาตร หินคลุกไม่น้อยกว่า 102.00 ลูกบาศก์เมตร พร้อมเกลี่ยเรียบ	81,600	81,600	81,600	81,600	81,600	จำนวนถนน หินคลุกที่ได้ มาตรฐาน เพิ่มขึ้น	ประชาชน ได้รับความ สะดวกในการ สัญจร	กองช่าง
167	โครงการลงหินคลุก หมู่ 12 บ้านหนองน้ำใส สายป่าสน เชื่อมศูนย์ใหม่	เพื่อให้ประชาชนมี ความสะดวกในการ สัญจร ไปมา	ปริมาณงาน ผิวจราจรขนาด กว้างเฉลี่ย 3.00 เมตร ยาวประมาณ 150.00 เมตร หนาเฉลี่ย 0.10 เมตร หรือคิดเป็นปริมาตร หินคลุกไม่น้อยกว่า 45.00 ลูกบาศก์เมตร พร้อมเกลี่ยเรียบ	36,000	36,000	36,000	36,000	36,000	จำนวนถนน หินคลุกที่ได้ มาตรฐาน เพิ่มขึ้น	ประชาชน ได้รับความ สะดวกในการ สัญจร	กองช่าง

## 1. ยุทธศาสตร์การพัฒนาเมือง และชุมชนน่าอยู่

## 1.5 แผนงานเคหะและชุมชน

ที่	โครงการ	วัตถุประสงค์	เป้าหมาย (ผลผลิตของโครงการ)	งบประมาณและที่ผ่านมา					ตัวชี้วัด(KPI)	ผลที่คาดว่าจะ ได้รับ	หน่วยงาน รับผิดชอบ หลัก
				2561 (บาท)	2562 (บาท)	2563 (บาท)	2564 (บาท)	2565 (บาท)			
168	งานซ่อมแซมพื้นทางเดิมสู่ แหล่งเกษตร สายข้างศาลา เอนก ประสงค์ หมู่ 12 บ้าน หนอง น้ำใส ตำบลหนองน้ำ ใส	เพื่อให้ประชาชนมี ความสะดวกในการ สัญจร ไปมา	ปริมาณงาน 1.งานลงดินถมปรับระดับ คิดเป็นปริมาตร 30.00 ลูกบาศก์เมตร พร้อมเกลี่ยเรียบ 2.งานลงหินคลุก ผิวจราจรขนาด กว้างเฉลี่ย 3.00 เมตร ยาวเฉลี่ย 80.00 เมตร หนา เฉลี่ย 0.10 เมตร หรือคิดเป็นปริมาตรหิน คลุกไม่น้อยกว่า 24.00 ลูกบาศก์เมตร พร้อมเกลี่ยเรียบ	15,700	15,700	15,700	15,700	15,700	จำนวนถนน ซ่อมแซมพื้น ทางเดิมสู่ แหล่งเกษตร ที่ได้มาตรฐาน	ประชาชน ได้รับความ สะดวกในการ สัญจร	กองช่าง
169	โครงการลงหินคลุกสาย ลำเลียงพีชผลทางการเกษตร สายเยื้องบ่มน้ำมันตำบลหนอง น้ำใส หมู่ 12 บ้านหนองน้ำใส	เพื่อให้ประชาชนมี ความสะดวกในการ สัญจร ไปมา	ปริมาณงาน - 1.งานลงดินถมปรับระดับ ผิวจราจรขนาด กว้างเฉลี่ย 3.00 เมตร ยาวเฉลี่ย 275.00 เมตร หนาเฉลี่ย 0.30 เมตร หรือคิดเป็น ปริมาตรหินคลุกไม่น้อยกว่า 247.50 ลูกบาศก์ เมตร พร้อมเกลี่ยเรียบ 2.งานลงหินคลุก ผิว จราจรขนาด กว้างเฉลี่ย 3.00 เมตร ยาวเฉลี่ย 275.00 เมตร หนาเฉลี่ย 0.10 เมตร หรือคิด เป็นปริมาตรหินคลุกไม่น้อยกว่า 82.50 ลูกบาศก์เมตร พร้อมเกลี่ยเรียบ 3.งานวางท่อ ระบายน้ำ คสล. Ø 0.30 x 1 ม. 2 จุด รวม 8 ท่อน พร้อมยาแนวรอยต่อ ดินถมกลบท่อ	67,800	67,800	67,800	67,800	67,800	จำนวนถนน หินคลุกที่ได้ มาตรฐาน เพิ่มขึ้น	ประชาชน ได้รับความ สะดวกในการ สัญจร	กองช่าง

## 1. ยุทธศาสตร์การพัฒนาเมือง และชุมชนน่าอยู่

## 1.5 แผนงานเคหะและชุมชน

ที่	โครงการ	วัตถุประสงค์	เป้าหมาย (ผลผลิตของโครงการ)	งบประมาณและที่ผ่านมา					ตัวชี้วัด(KPI)	ผลที่คาดว่าจะ ได้รับ	หน่วยงาน รับผิดชอบ หลัก
				2561 (บาท)	2562 (บาท)	2563 (บาท)	2564 (บาท)	2565 (บาท)			
170	โครงการลงหินคลุกสาย ลำเลียงพีชผลทางการเกษตร หมู่ 12 บ้านหนองน้ำใส	เพื่อให้ประชาชนมี ความสะดวกในการ สัญจร ไปมา	ปริมาณงาน-ผิวจราจรกว้างเฉลี่ย 2.50 เมตร ความยาวรวม 350.00 เมตร หนาเฉลี่ย 0.10 เมตร หรือคิดเป็นปริมาตรหินคลุกไม่ น้อยกว่า 87.00 ลูกบาศก์เมตร พร้อมเกลี่ย เรียบ	50,400	50,400	50,400	50,400	50,400	จำนวนถนน หินคลุกที่ได้ มาตรฐาน เพิ่มขึ้น	ประชาชน ได้รับความ สะดวกในการ สัญจร	กองช่าง
171	ถนนลูกรัง/หินคลุก ม.1	เพื่อให้ราษฎรได้ใช้ สัญจรไปมาได้ สะดวกภายใน หมู่บ้าน	ปีละ 4x500 ม.	100,000	100,000	100,000	100,000	100,000	จำนวนถนน ลูกรัง/หิน คลุกที่ได้ มาตรฐาน เพิ่มขึ้น	ประชาชน ได้รับความ สะดวกในการ สัญจร	กองช่าง
172	ถนนลูกรัง/หินคลุก ม.2	เพื่อให้ราษฎรได้ใช้ สัญจรไปมาได้ สะดวกภายใน หมู่บ้าน	ปีละ 4x500 ม.	100,000	100,000	100,000	100,000	100,000	จำนวนถนน ลูกรัง/หิน คลุกที่ได้ มาตรฐาน เพิ่มขึ้น	ประชาชน ได้รับความ สะดวกในการ สัญจร	กองช่าง
173	ถนนลูกรัง/หินคลุก ม.3	เพื่อให้ราษฎรได้ใช้ สัญจรไปมาได้ สะดวกภายใน หมู่บ้าน	ปีละ 4x500 ม.	100,000	100,000	100,000	100,000	100,000	จำนวนถนน ลูกรัง/หิน คลุกที่ได้ มาตรฐาน เพิ่มขึ้น	ประชาชน ได้รับความ สะดวกในการ สัญจร	กองช่าง

## 1. ยุทธศาสตร์การพัฒนาเมือง และชุมชนน่าอยู่

## 1.5 แผนงานเคหะและชุมชน

ที่	โครงการ	วัตถุประสงค์	เป้าหมาย (ผลผลิตของโครงการ)	งบประมาณและที่ผ่านมา					ตัวชี้วัด(KPI)	ผลที่คาดว่าจะ ได้รับ	หน่วยงาน รับผิดชอบ หลัก
				2561 (บาท)	2562 (บาท)	2563 (บาท)	2564 (บาท)	2565 (บาท)			
174	ถนนลูกรัง/หินคลุก ม.4	เพื่อให้ราษฎรได้ใช้ สัญจรไปมาได้ สะดวกภายใน หมู่บ้าน	ปีละ 4x500 ม.	100,000	100,000	100,000	100,000	100,000	จำนวนถนน ลูกรัง/หิน คลุกที่ได้ มาตรฐาน เพิ่มขึ้น	ประชาชน ได้รับความ สะดวกในการ สัญจร	กองช่าง
175	ถนนลูกรัง/หินคลุก ม.5	เพื่อให้ราษฎรได้ใช้ สัญจรไปมาได้ สะดวกภายใน หมู่บ้าน	ปีละ 4x500 ม.	100,000	100,000	100,000	100,000	100,000	จำนวนถนน ลูกรัง/หิน คลุกที่ได้ มาตรฐาน เพิ่มขึ้น	ประชาชน ได้รับความ สะดวกในการ สัญจร	กองช่าง
176	ถนนลูกรัง/หินคลุก ม.6	เพื่อให้ราษฎรได้ใช้ สัญจรไปมาได้ สะดวกภายใน หมู่บ้าน	ปีละ 4x500 ม.	100,000	100,000	100,000	100,000	100,000	จำนวนถนน ลูกรัง/หิน คลุกที่ได้ มาตรฐาน เพิ่มขึ้น	ประชาชน ได้รับความ สะดวกในการ สัญจร	กองช่าง
177	ถนนลูกรัง/หินคลุก ม.7	เพื่อให้ราษฎรได้ใช้ สัญจรไปมาได้ สะดวกภายใน หมู่บ้าน	ปีละ 4x500 ม.	100,000	100,000	100,000	100,000	100,000	จำนวนถนน ลูกรัง/หิน คลุกที่ได้ มาตรฐาน เพิ่มขึ้น	ประชาชน ได้รับความ สะดวกในการ สัญจร	กองช่าง

## 1. ยุทธศาสตร์การพัฒนาเมือง และชุมชนน่าอยู่

## 1.5 แผนงานเคหะและชุมชน

ที่	โครงการ	วัตถุประสงค์	เป้าหมาย (ผลผลิตของโครงการ)	งบประมาณและที่ผ่านมา					ตัวชี้วัด(KPI)	ผลที่คาดว่าจะ ได้รับ	หน่วยงาน รับผิดชอบ หลัก
				2561 (บาท)	2562 (บาท)	2563 (บาท)	2564 (บาท)	2565 (บาท)			
178	ถนนลูกรัง/หินคลุก ม.8	เพื่อให้ราษฎรได้ใช้ สัญจรไปมาได้สะดวก ภายในหมู่บ้าน	ปีละ 4x500 ม.	100,000	100,000	100,000	100,000	100,000	จำนวนถนน ลูกรัง/หิน คลุกที่ได้ มาตรฐาน เพิ่มขึ้น	ประชาชน ได้รับความ สะดวกในการ สัญจร	กองช่าง
179	ถนนลูกรัง/หินคลุก ม.9	เพื่อให้ราษฎรได้ใช้ สัญจรไปมาได้สะดวก ภายในหมู่บ้าน	ปีละ 4x500 ม.	100,000	100,000	100,000	100,000	100,000	จำนวนถนน ลูกรัง/หิน คลุกที่ได้ มาตรฐาน เพิ่มขึ้น	ประชาชน ได้รับความ สะดวกในการ สัญจร	กองช่าง
180	ถนนลูกรัง/หินคลุก ม.10	เพื่อให้ราษฎรได้ใช้ สัญจรไปมาได้ สะดวกภายใน หมู่บ้าน	ปีละ 4x500 ม.	100,000	100,000	100,000	100,000	100,000	จำนวนถนน ลูกรัง/หิน คลุกที่ได้ มาตรฐาน เพิ่มขึ้น	ประชาชน ได้รับความ สะดวกในการ สัญจร	กองช่าง

## 1. ยุทธศาสตร์การพัฒนาเมือง และชุมชนน่าอยู่

## 1.5 แผนงานเคหะและชุมชน

ที่	โครงการ	วัตถุประสงค์	เป้าหมาย (ผลผลิตของโครงการ)	งบประมาณและที่ผ่านมา					ตัวชี้วัด(KPI)	ผลที่คาดว่าจะ ได้รับ	หน่วยงาน รับผิดชอบ หลัก
				2561 (บาท)	2562 (บาท)	2563 (บาท)	2564 (บาท)	2565 (บาท)			
181	ถนนลูกรัง/หินคลุก ม.11	เพื่อให้ราษฎรได้ใช้ สัญจรไปมาได้ สะดวกภายใน หมู่บ้าน	ปีละ 4x500 ม.	100,000	100,000	100,000	100,000	100,000	จำนวนถนน ลูกรัง/หิน คลุกที่ได้ มาตรฐาน เพิ่มขึ้น	ประชาชน ได้รับความ สะดวกในการ สัญจร	กองช่าง
182	ถนนลูกรัง/หินคลุก ม.12	เพื่อให้ราษฎรได้ใช้ สัญจรไปมาได้ สะดวกภายใน หมู่บ้าน	ปีละ 4x500 ม.	100,000	100,000	100,000	100,000	100,000	จำนวนถนน ลูกรัง/หิน คลุกที่ได้ มาตรฐาน เพิ่มขึ้น	ประชาชน ได้รับความ สะดวกในการ สัญจร	กองช่าง
183	โครงการบุกเบิกถนน หมู่ 1 บ้านหนองน้ำใส สายคุ้ม ดอนชาดจรดหนองบ่อ	เพื่อให้ประชาชนมี ความสะดวกในการ สัญจร ไปมา	ปริมาณงาน ผิวจราจรขนาด กว้างเฉลี่ย 4.00 เมตร ยาวประมาณ 400.00 เมตร สูง เฉลี่ย 0.30 เมตร(หลวม) หรือคิดเป็น ปริมาตรดินถมไม่น้อยกว่า 480.00ลูกบาศก์ เมตร พร้อมเกลี่ยเรียบ พร้อมป้ายโครงการ 1 ป้าย	384,000	384,000	384,000	384,000	384,000	จำนวน บุกเบิกถนนที่ ได้มาตรฐาน	ประชาชน ได้รับความ สะดวกในการ สัญจร	กองช่าง

## 1. ยุทธศาสตร์การพัฒนาเมือง และชุมชนน่าอยู่

## 1.5 แผนงานเคหะและชุมชน

ที่	โครงการ	วัตถุประสงค์	เป้าหมาย (ผลผลิตของโครงการ)	งบประมาณและที่ผ่านมา					ตัวชี้วัด(KPI)	ผลที่คาดว่าจะ ได้รับ	หน่วยงาน รับผิดชอบ หลัก
				2561 (บาท)	2562 (บาท)	2563 (บาท)	2564 (บาท)	2565 (บาท)			
184	โครงการบุกเบิกถนน หมู่ 1 บ้านหนองน้ำใส สายรอบ หนองบัว	เพื่อให้ประชาชนมี ความสะดวกในการ สัญจร ไปมา	ปริมาณงานผิวจราจรขนาด กว้างเฉลี่ย 4.00 เมตรยาวประมาณ 1,000.00 เมตร สูง เฉลี่ย 0.30 เมตร(หลวม) หรือคิดเป็น ปริมาตรดินถมไม่น้อยกว่า 1,200 ลูกบาศก์ เมตรพร้อมเกลี่ยเรียบพร้อมป้ายโครงการ 1 ป้าย	960,000	960,000	960,000	960,000	960,000	จำนวน บุกเบิกถนนที่ ได้มาตรฐาน	ประชาชน ได้รับความ สะดวกในการ สัญจร	กองช่าง
185	โครงการบุกเบิกถนน หมู่ 2 บ้านสำโรง สายข้างทิศ เหนือของวิทยาลัยการอาชีพ บ้านไผ่ไปทางหนองบ่อ	เพื่อให้ประชาชนมี ความสะดวกในการ สัญจร ไปมา	ปริมาณงานผิวจราจรขนาด กว้างเฉลี่ย 4.00 เมตรยาวประมาณ 1,000.00 เมตร สูง เฉลี่ย 0.30 เมตร(หลวม) หรือคิดเป็น ปริมาตรดินถมไม่น้อยกว่า 1,200 ลูกบาศก์ เมตร พร้อมเกลี่ยเรียบ พร้อมป้ายโครงการ 1 ป้าย	960,000	960,000	960,000	960,000	960,000	จำนวน บุกเบิกถนนที่ ได้มาตรฐาน	ประชาชน ได้รับความ สะดวกในการ สัญจร	กองช่าง
186	โครงการบุกเบิกถนน หมู่ 4 บ้านเหมือดแอ่ สายนานาชาติ อำนาจ มาสกา ไปป่าช้า	เพื่อให้ประชาชนมี ความสะดวกในการ สัญจร ไปมา	ปริมาณงาน ผิวจราจรขนาด กว้างเฉลี่ย 4.00 เมตร ยาวประมาณ 1,000.00 เมตร สูงเฉลี่ย 0.30 เมตร(หลวม) หรือคิดเป็น ปริมาตรดินถมไม่น้อยกว่า 1,200 ลูกบาศก์ เมตร พร้อมเกลี่ยเรียบ พร้อมป้ายโครงการ 1 ป้าย	960,000	960,000	960,000	960,000	960,000	จำนวน บุกเบิกถนนที่ ได้มาตรฐาน	ประชาชน ได้รับความ สะดวกในการ สัญจร	กองช่าง

## 1. ยุทธศาสตร์การพัฒนาเมือง และชุมชนน่าอยู่

## 1.5 แผนงานเคหะและชุมชน

ที่	โครงการ	วัตถุประสงค์	เป้าหมาย (ผลผลิตของโครงการ)	งบประมาณและที่ผ่านมา					ตัวชี้วัด(KPI)	ผลที่คาดว่าจะ ได้รับ	หน่วยงาน รับผิดชอบ หลัก
				2561 (บาท)	2562 (บาท)	2563 (บาท)	2564 (บาท)	2565 (บาท)			
187	โครงการบุกเบิกถนน หมู่ 4 บ้านเหมือดแอ่ สายบ้านนาย เสรี สิริมา ไปลำห้วยกุดแคน	เพื่อให้ประชาชนมี ความสะดวกในการ สัญจร ไปมา	ผิวจราจรขนาด กว้างเฉลี่ย 4.00 เมตร ยาว ประมาณ 500.00 เมตร สูงเฉลี่ย 0.30 เมตร (หลวม) หรือคิดเป็นปริมาตรดินถมไม่น้อย กว่า 600.00 ลูกบาศก์เมตร พร้อมเกลี่ย เรียบ พร้อมป้ายโครงการ 1 ป้าย	480,000	480,000	480,000	480,000	480,000	จำนวน บุกเบิกถนนที่ ได้มาตรฐาน	ประชาชน ได้รับความ สะดวกในการ สัญจร	กองช่าง
188	โครงการบุกเบิกถนน หมู่ 5 บ้านเก่า-หัวนา สายทางเชื่อม บ้านห้วยแคนไปหัวเสียว	เพื่อให้ประชาชนมี ความสะดวกในการ สัญจร ไปมา	ผิวจราจรขนาด กว้างเฉลี่ย 4.00 เมตร ยาว ประมาณ 1,000.00 เมตร สูงเฉลี่ย 0.30 เมตร(หลวม) หรือคิดเป็นปริมาตรดินถมไม่ น้อยกว่า 1,200 ลูกบาศก์เมตร พร้อมเกลี่ย เรียบ พร้อมป้ายโครงการ 1 ป้าย	960,000	960,000	960,000	960,000	960,000	จำนวน บุกเบิกถนนที่ ได้มาตรฐาน	ประชาชน ได้รับความ สะดวกในการ สัญจร	กองช่าง
189	โครงการบุกเบิกถนน หมู่ 5 บ้านเก่า-หัวนา สายนายนายฉวี ใจแน่น ไปโคกห้วยทราย	เพื่อให้ประชาชนมี ความสะดวกในการ สัญจร ไปมา	ผิวจราจรขนาด กว้างเฉลี่ย 4.00 เมตร ยาว ประมาณ 500.00 เมตร สูงเฉลี่ย 0.30 เมตร (หลวม) หรือคิดเป็นปริมาตรดินถมไม่น้อย กว่า 600.00 ลูกบาศก์เมตร พร้อมเกลี่ย เรียบ พร้อมป้ายโครงการ 1 ป้าย	480,000	480,000	480,000	480,000	480,000	จำนวน บุกเบิกถนนที่ ได้มาตรฐาน	ประชาชน ได้รับความ สะดวกในการ สัญจร	กองช่าง



## 1. ยุทธศาสตร์การพัฒนาเมือง และชุมชนน่าอยู่

## 1.5 แผนงานเคหะและชุมชน

ที่	โครงการ	วัตถุประสงค์	เป้าหมาย (ผลผลิตของโครงการ)	งบประมาณและที่ผ่านมา					ตัวชี้วัด(KPI)	ผลที่คาดว่าจะ ได้รับ	หน่วยงาน รับผิดชอบ หลัก
				2561 (บาท)	2562 (บาท)	2563 (บาท)	2564 (บาท)	2565 (บาท)			
190	โครงการถนนบุกเบิกเพื่อ การเกษตร หมู่ 5 บ้านเก่า-หัว นา (บ้านเก่า) สายจากถ้ำ น้ำประปา ไปถึงบ้านนายทอง ใส ศรีมา	เพื่อให้ประชาชนมี ความสะดวกในการ สัญจร ไปมา	ผิวจราจรขนาด กว้างเฉลี่ย 4.00 เมตร ยาว ประมาณ 300.00 เมตร สูงเฉลี่ย 0.30 เมตร (หลวม) หรือคิดเป็นปริมาตรดินถมไม่น้อย กว่า 360.00 ลูกบาศก์เมตร พร้อมเกลี่ย เรียบ พร้อมป้ายโครงการ 1 ป้าย	288,000	288,000	288,000	288,000	288,000	จำนวน บุกเบิกถนนที่ ได้มาตรฐาน	ประชาชน ได้รับความ สะดวกในการ สัญจร	กองช่าง
191	โครงการบุกเบิกถนน หมู่ 7 บ้านนาโน สายรอบหมู่บ้าน	เพื่อให้ประชาชนมี ความสะดวกในการ สัญจร ไปมา	ผิวจราจรขนาด กว้างเฉลี่ย 4.00 เมตร ยาว ประมาณ 1,000.00 เมตร สูงเฉลี่ย 0.30 เมตร(หลวม) หรือคิดเป็นปริมาตรดินถมไม่ น้อยกว่า 1,200 ลูกบาศก์เมตร พร้อมเกลี่ย เรียบ พร้อมป้ายโครงการ 1 ป้าย	960,000	960,000	960,000	960,000	960,000	จำนวนถนน บุกเบิกที่ได้ มาตรฐาน เพิ่มขึ้น	ประชาชน ได้รับความ สะดวกในการ สัญจร	กองช่าง
192	โครงการบุกเบิกถนน หมู่ 8 บ้านหนองนกเขียนไปมูลนิธิ	เพื่อให้ประชาชนมี ความสะดวกในการ สัญจร ไปมา	ผิวจราจรขนาด กว้างเฉลี่ย 4.00 เมตร ยาว ประมาณ 1,000.00 เมตร สูงเฉลี่ย 0.30 เมตร(หลวม) หรือคิดเป็นปริมาตรดินถมไม่ น้อยกว่า 1,200 ลูกบาศก์เมตร พร้อมเกลี่ย เรียบ พร้อมป้ายโครงการ 1 ป้าย	960,000	960,000	960,000	960,000	960,000	จำนวน บุกเบิกถนนที่ ได้มาตรฐาน	ประชาชน ได้รับความ สะดวกในการ สัญจร	กองช่าง

## 1. ยุทธศาสตร์การพัฒนาเมือง และชุมชนน่าอยู่

## 1.5 แผนงานเคหะและชุมชน

ที่	โครงการ	วัตถุประสงค์	เป้าหมาย (ผลผลิตของโครงการ)	งบประมาณและที่ผ่านมา					ตัวชี้วัด(KPI)	ผลที่คาดว่าจะ ได้รับ	หน่วยงาน รับผิดชอบ หลัก
				2561 (บาท)	2562 (บาท)	2563 (บาท)	2564 (บาท)	2565 (บาท)			
193	โครงการบุกเบิกถนน หมู่ 8 บ้านหนองนกเขียนเชื่อม บ้านหนองน้ำใส หมู่ 12	เพื่อให้ประชาชนมี ความสะดวกในการ สัญจร ไปมา	ผิวจราจรขนาด กว้างเฉลี่ย 4.00 เมตร ยาว ประมาณ 1,000.00 เมตร สูงเฉลี่ย 0.30 เมตร(หลวม) หรือคิดเป็นปริมาตรดินถมไม่ น้อยกว่า 1,200 ลูกบาศก์เมตร พร้อมเกลี่ย เรียบ พร้อมป้ายโครงการ 1 ป้าย	960,000	960,000	960,000	960,000	960,000	จำนวน บุกเบิกถนนที่ ได้มาตรฐาน	ประชาชน ได้รับความ สะดวกในการ สัญจร	กองช่าง
194	โครงการบุกเบิกถนน หมู่ 9 บ้าน ก.ม.16 สายทางวิทยา เกสร์ ออกไปทาง ก.ม.15	เพื่อให้ประชาชนมี ความสะดวกในการ สัญจร ไปมา	ผิวจราจรขนาด กว้างเฉลี่ย 4.00 เมตร ยาว ประมาณ 1,000.00 เมตร สูงเฉลี่ย 0.30 เมตร(หลวม) หรือคิดเป็นปริมาตรดินถมไม่ น้อยกว่า 1,200 ลูกบาศก์เมตร พร้อมเกลี่ย เรียบ พร้อมป้ายโครงการ 1 ป้าย	960,000	960,000	960,000	960,000	960,000	จำนวน บุกเบิกถนนที่ ได้มาตรฐาน	ประชาชน ได้รับความ สะดวกในการ สัญจร	กองช่าง
195	โครงการบุกเบิกถนน หมู่ 10 บ้านโนนสะอาด ไปมูลนิธิ	เพื่อให้ประชาชนมี ความสะดวกในการ สัญจร ไปมา	ผิวจราจรขนาด กว้างเฉลี่ย 4.00 เมตร ยาว ประมาณ 210.00 เมตร สูงเฉลี่ย 0.30 เมตร (หลวม) หรือคิดเป็นปริมาตรดินถมไม่ กว่า 252.00 ลูกบาศก์เมตร พร้อมเกลี่ย เรียบ พร้อมป้ายโครงการ 1 ป้าย	201,600	201,600	201,600	201,600	201,600	จำนวน บุกเบิกถนนที่ ได้มาตรฐาน	ประชาชน ได้รับความ สะดวกในการ สัญจร	กองช่าง

## 1. ยุทธศาสตร์การพัฒนาเมือง และชุมชนน่าอยู่

## 1.5 แผนงานเคหะและชุมชน

ที่	โครงการ	วัตถุประสงค์	เป้าหมาย (ผลผลิตของโครงการ)	งบประมาณและที่ผ่านมา					ตัวชี้วัด(KPI)	ผลที่คาดว่าจะได้รับ	หน่วยงาน รับผิดชอบ หลัก
				2561 (บาท)	2562 (บาท)	2563 (บาท)	2564 (บาท)	2565 (บาท)			
196	โครงการบุกเบิกถนนพีชผล ทางการเกษตร หมู่ 11 บ้าน โนนสวรรค์ สายนา นางใบ	เพื่อให้ประชาชนมี ความสะดวกในการ สัญจร ไปมา	ผิวจราจรขนาด กว้างเฉลี่ย 4.00 เมตร ยาว ประมาณ 141.00 เมตร สูงเฉลี่ย 0.30 เมตร (หลวม) หรือคิดเป็นปริมาตรดินถมไม่น้อย กว่า 169.00 ลูกบาศก์เมตร พร้อมเกลี่ย เรียบ พร้อมป้ายโครงการ 1 ป้าย	135,200	135,200	135,200	135,200	135,200	จำนวน บุกเบิกถนนที่ ได้มาตรฐาน	ประชาชน ได้รับความ สะดวกในการ สัญจร	กองช่าง
197	โครงการบุกเบิกถนน หมู่ 12 บ้านหนองน้ำใส สายรักเรารี สอร์ทไปบ้านหนองนกเขียน	เพื่อให้ประชาชนมี ความสะดวกในการ สัญจร ไปมา	ผิวจราจรขนาด กว้างเฉลี่ย 4.00 เมตร ยาว ประมาณ 1,000.00 เมตร สูงเฉลี่ย 0.30 เมตร(หลวม) หรือคิดเป็นปริมาตรดินถมไม่ น้อยกว่า 1,200 ลูกบาศก์เมตร พร้อมเกลี่ย เรียบ พร้อมป้ายโครงการ 1 ป้าย	960,000	960,000	960,000	960,000	960,000	จำนวน บุกเบิกถนนที่ ได้มาตรฐาน	ประชาชน ได้รับความ สะดวกในการ สัญจร	กองช่าง
198	บุกเบิกถนน/ถนนดิน ม.1	เพื่อให้ราษฎรได้ใช้ สัญจรไปมาได้สะดวก ภายในหมู่บ้าน	ปัสะ 4x500 ม.	100,000	100,000	100,000	100,000	100,000	จำนวน บุกเบิกถนน/ ถนนดินที่ได้ มาตรฐาน เพิ่มขึ้น	ประชาชนได้รับ ความสะดวกใน การสัญจร	กองช่าง
199	บุกเบิกถนน/ถนนดิน ม.2	เพื่อให้ราษฎรได้ใช้ สัญจรไปมาได้สะดวก ภายในหมู่บ้าน	ปัสะ 4x500 ม.	100,000	100,000	100,000	100,000	100,000	จำนวน บุกเบิกถนน/ ถนนดินที่ได้ มาตรฐาน เพิ่มขึ้น	ประชาชนได้รับ ความสะดวกใน การสัญจร	กองช่าง

## 1. ยุทธศาสตร์การพัฒนาเมือง และชุมชนน่าอยู่

## 1.5 แผนงานเคหะและชุมชน

ที่	โครงการ	วัตถุประสงค์	เป้าหมาย (ผลผลิตของโครงการ)	งบประมาณและที่ผ่านมา					ตัวชี้วัด(KPI)	ผลที่คาดว่าจะได้รับ	หน่วยงาน รับผิดชอบ หลัก
				2561 (บาท)	2562 (บาท)	2563 (บาท)	2564 (บาท)	2565 (บาท)			
200	บุกเบิกถนน/ถนนดิน ม.3	เพื่อให้ราษฎรได้ใช้ สัญจรไปมาได้สะดวก ภายในหมู่บ้าน	ปีละ 4x500 ม.	100,000	100,000	100,000	100,000	100,000	จำนวน บุกเบิกถนน/ ถนนดินที่ได้ มาตรฐาน เพิ่มขึ้น	ประชาชนได้รับ ความสะดวกใน การสัญจร	กองช่าง
201	บุกเบิกถนน/ถนนดิน ม.4	เพื่อให้ราษฎรได้ใช้ สัญจรไปมาได้ สะดวกภายใน หมู่บ้าน	ปีละ 4x500 ม.	100,000	100,000	100,000	100,000	100,000	จำนวน บุกเบิกถนน/ ถนนดินที่ได้ มาตรฐาน เพิ่มขึ้น	ประชาชน ได้รับความ สะดวกในการ สัญจร	กองช่าง
202	บุกเบิกถนน/ถนนดิน ม.5	เพื่อให้ราษฎรได้ใช้ สัญจรไปมาได้ สะดวกภายใน หมู่บ้าน	ปีละ 4x500 ม.	100,000	100,000	100,000	100,000	100,000	จำนวน บุกเบิกถนน/ ถนนดินที่ได้ มาตรฐาน เพิ่มขึ้น	ประชาชน ได้รับความ สะดวกในการ สัญจร	กองช่าง

## 1. ยุทธศาสตร์การพัฒนาเมือง และชุมชนน่าอยู่

## 1.5 แผนงานเคหะและชุมชน

ที่	โครงการ	วัตถุประสงค์	เป้าหมาย (ผลผลิตของโครงการ)	งบประมาณและที่ผ่านมา					ตัวชี้วัด(KPI)	ผลที่คาดว่าจะได้รับ	หน่วยงานรับผิดชอบหลัก
				2561 (บาท)	2562 (บาท)	2563 (บาท)	2564 (บาท)	2565 (บาท)			
203	บุกเบิกถนน/ถนนดิน ม.6	เพื่อให้ราษฎรได้ใช้สัญจรไปมาได้สะดวกภายในหมู่บ้าน	ปีละ 4x500 ม.	100,000	100,000	100,000	100,000	100,000	จำนวนบุกเบิกถนน/ถนนดินที่ได้มาตรฐานเพิ่มขึ้น	ประชาชนได้รับความสะดวกในการสัญจร	กองช่าง
204	บุกเบิกถนน/ถนนดิน ม.7	เพื่อให้ราษฎรได้ใช้สัญจรไปมาได้สะดวกภายในหมู่บ้าน	ปีละ 4x500 ม.	100,000	100,000	100,000	100,000	100,000	จำนวนบุกเบิกถนน/ถนนดินที่ได้มาตรฐานเพิ่มขึ้น	ประชาชนได้รับความสะดวกในการสัญจร	กองช่าง
205	บุกเบิกถนน/ถนนดิน ม.8	เพื่อให้ราษฎรได้ใช้สัญจรไปมาได้สะดวกภายในหมู่บ้าน	ปีละ 4x500 ม.	100,000	100,000	100,000	100,000	100,000	จำนวนบุกเบิกถนน/ถนนดินที่ได้มาตรฐานเพิ่มขึ้น	ประชาชนได้รับความสะดวกในการสัญจร	กองช่าง

## 1. ยุทธศาสตร์การพัฒนาเมือง และชุมชนน่าอยู่

## 1.5 แผนงานเคหะและชุมชน

ที่	โครงการ	วัตถุประสงค์	เป้าหมาย (ผลผลิตของโครงการ)	งบประมาณและที่ผ่านมา					ตัวชี้วัด(KPI)	ผลที่คาดว่าจะ ได้รับ	หน่วยงาน รับผิดชอบ หลัก
				2561 (บาท)	2562 (บาท)	2563 (บาท)	2564 (บาท)	2565 (บาท)			
206	บุกเบิกถนน/ถนนดิน ม.9	เพื่อให้ราษฎรได้ใช้ สัญจรไปมาได้ สะดวกภายใน หมู่บ้าน	ปีละ 4x500 ม.	100,000	100,000	100,000	100,000	100,000	จำนวน บุกเบิกถนน/ ถนนดินที่ได้ มาตรฐาน เพิ่มขึ้น	ประชาชน ได้รับความ สะดวกในการ สัญจร	กองช่าง
207	บุกเบิกถนน/ถนนดิน ม.10	เพื่อให้ราษฎรได้ใช้ สัญจรไปมาได้ สะดวกภายใน หมู่บ้าน	ปีละ 4x500 ม.	100,000	100,000	100,000	100,000	100,000	จำนวน บุกเบิกถนน/ ถนนดินที่ได้ มาตรฐาน เพิ่มขึ้น	ประชาชน ได้รับความ สะดวกในการ สัญจร	กองช่าง
208	บุกเบิกถนน/ถนนดิน ม.11	เพื่อให้ราษฎรได้ใช้ สัญจรไปมาได้ สะดวกภายใน หมู่บ้าน	ปีละ 4x500 ม.	100,000	100,000	100,000	100,000	100,000	จำนวน บุกเบิกถนน/ ถนนดินที่ได้ มาตรฐาน เพิ่มขึ้น	ประชาชน ได้รับความ สะดวกในการ สัญจร	กองช่าง

## 1. ยุทธศาสตร์การพัฒนาเมือง และชุมชนน่าอยู่

## 1.5 แผนงานเคหะและชุมชน

ที่	โครงการ	วัตถุประสงค์	เป้าหมาย (ผลผลิตของโครงการ)	งบประมาณและที่ผ่านมา					ตัวชี้วัด(KPI)	ผลที่คาดว่าจะ ได้รับ	หน่วยงาน รับผิดชอบ หลัก
				2561 (บาท)	2562 (บาท)	2563 (บาท)	2564 (บาท)	2565 (บาท)			
209	บุกเบิกถนน/ถนนดิน ม.12	เพื่อให้ราษฎรได้ใช้ สัญจรไปมาได้ สะดวกภายใน หมู่บ้าน	ปีละ 4x500 ม.	100,000	100,000	100,000	100,000	100,000	จำนวน บุกเบิกถนน/ ถนนดินที่ได้ มาตรฐาน เพิ่มขึ้น	ประชาชน ได้รับความ สะดวกในการ สัญจร	กองช่าง
210	โครงการบุกเบิกถนนถนนเพื่อ ลำเลียงพืชผลการเกษตร หมู่ที่ 4 บ้านเหมือดแอ่ สายบ้าน นายนิยม สุดน้อย เชื่อมหนอง แป้นน้อย	เพื่อให้ประชาชนมี ความสะดวกในการ สัญจร ไปมา	ปริมาณงาน ขนาด 5.00 เมตร ยาว 260.00 เมตร สูงเฉลี่ย 3.00 เมตร คิดเป็นปริมาตร ดินขุดไม่น้อยกว่า 3,900 ลูกบาศก์เมตร พร้อมลงดินถมกลบทั้งสองข้างทางกว้างข้าง ละ 0.20 เมตร ป้ายโครงการ 1 ป้าย (ตาม แบบที่ อบต.หนองน้ำใสกำหนด)	400,000	400,000	400,000	400,000	400,000	1 สาย	ประชาชน ได้รับความ สะดวกในการ สัญจร	กองช่าง
211	โครงการบุกเบิกถนนถนนเพื่อ ลำเลียงพืชผลการเกษตร หมู่ที่ 4 บ้านเหมือดแอ่ สายทางไป ป่าแป็ง	เพื่อให้ประชาชนมี ความสะดวกในการ สัญจร ไปมา	ปริมาณงาน ขนาด กว้าง 5.00 เมตร ยาว 2,200.00 เมตร สูงเฉลี่ย 3.00 เมตร คิด เป็นปริมาตรดินขุดไม่น้อยกว่า 33,000 ลูกบาศก์เมตร พร้อมลงดินถมกลบทั้งสอง ข้างทางกว้างข้างละ 0.20 เมตรป้าย โครงการ 1 ป้าย (ตามแบบที่ อบต.หนอง น้ำใสกำหนด)	500,000	500,000	500,000	500,000	500,000	1 สาย	ประชาชน ได้รับความ สะดวกในการ สัญจร	กองช่าง

## 1. ยุทธศาสตร์การพัฒนาเมือง และชุมชนน่าอยู่

## 1.5 แผนงานเคหะและชุมชน

ที่	โครงการ	วัตถุประสงค์	เป้าหมาย (ผลผลิตของโครงการ)	งบประมาณและที่ผ่านมา					ตัวชี้วัด(KPI)	ผลที่คาดว่าจะ ได้รับ	หน่วยงาน รับผิดชอบ หลัก
				2561 (บาท)	2562 (บาท)	2563 (บาท)	2564 (บาท)	2565 (บาท)			
212	โครงการบุกเบิกถนนถนนเพื่อ ลำเลียงพืชผลการเกษตร หมู่ที่ 6 บ้านหนองตอกเกี้ยว สาย บ้านนางป๋วย มูลสุวรรณ	เพื่อให้ประชาชนมี ความสะดวกในการ สัญจร ไปมา	ปริมาณงาน ขนาด กว้าง 5.00 เมตร ยาว 2,200.00 เมตร สูงเฉลี่ย 3.00 เมตร คิด เป็นปริมาตรดินขุดไม่น้อยกว่า 33000.00 ลูกบาศก์เมตร บ้ายโครงการ 1 บ้าย (ตาม แบบที่ อบต.หนองน้ำใสกำหนด)	2,900,000	2,900,000	2,900,000	2,900,000	2,900,000	1 สาย	ประชาชน ได้รับความ สะดวกในการ สัญจร	กองช่าง
213	ปรับปรุงซ่อมแซม/ขยายเขต ถนน ม.1-12 เช่น ถนนคสล. , ลาดยาง,หินคลุก,ลูกรัง,ถนนดิน	เพื่อให้ราษฎรได้ใช้ สัญจรไปมาได้ สะดวกภายใน หมู่บ้าน	ม.1-12	200,000	200,000	200,000	200,000	200,000	จำนวนลาด ยาง,หินคลุก, ลูกรัง,ถนนดิน ได้มาตรฐานขึ้น	ประชาชนได้รับ ความสะดวกใน การสัญจร	กองช่าง
214	โครงการก่อสร้างรางระบายน้ำ คอนกรีตเสริมเหล็ก หมู่ 1 บ้านหนองน้ำใส สายรอบ หมู่บ้าน 4 สาย	เพื่อให้มีน้ำระบายได้ ทัน ไม่เกิดการท่วม ขัง	ปริมาณงานขนาด กว้าง 0.60 เมตร ลึก เฉลี่ย 0.40 เมตร ยาว 100.00 เมตร	200,000	200,000	200,000	200,000	200,000	จำนวนร่อง ระบายน้ำที่ได้ มาตรฐาน เพิ่มขึ้น	ระบบระบายน้ำ ในหมู่บ้านได้ มาตรฐานไม่เกิด การท่วมขัง	กองช่าง
215	โครงการก่อสร้างรางระบายน้ำ คอนกรีตเสริมเหล็ก หมู่ 1 บ้านหนองน้ำใส สายถนน หลังโรงเรียน	เพื่อให้มีน้ำระบายได้ ทัน ไม่เกิดการท่วม ขัง	ปริมาณงานขนาด กว้าง 0.60 เมตร ลึก เฉลี่ย 0.40 เมตร ยาว 100.00 เมตร	200,000	200,000	200,000	200,000	200,000	จำนวนร่อง ระบายน้ำที่ได้ มาตรฐาน เพิ่มขึ้น	ระบบระบายน้ำ ในหมู่บ้านได้ มาตรฐานไม่เกิด การท่วมขัง	กองช่าง



## 1. ยุทธศาสตร์การพัฒนาเมือง และชุมชนน่าอยู่

## 1.5 แผนงานเคหะและชุมชน

ที่	โครงการ	วัตถุประสงค์	เป้าหมาย (ผลผลิตของโครงการ)	งบประมาณและที่ผ่านมา					ตัวชี้วัด(KPI)	ผลที่คาดว่าจะ ได้รับ	หน่วยงาน รับผิดชอบ หลัก
				2561 (บาท)	2562 (บาท)	2563 (บาท)	2564 (บาท)	2565 (บาท)			
216	โครงการก่อสร้างวางระบายน้ำ คอนกรีตเสริมเหล็ก หมู่ 1 บ้านหนองน้ำใส สายจากบ้าน หนองน้ำใส ไปถึงหนองบ่อ	เพื่อให้น้ำระบายได้ ทัน ไม่เกิดการท่วม ขัง	ปริมาณงานขนาด กว้าง 0.60 เมตร ลึก เฉลี่ย 0.40 เมตร ยาว 100.00 เมตร	200,000	200,000	200,000	200,000	200,000	จำนวนร่อง ระบายน้ำที่ ได้มาตรฐาน เพิ่มขึ้น	ระบบระบาย น้ำในหมู่บ้าน ได้มาตรฐานไม่ เกิดการท่วมขัง	กองช่าง
217	โครงการก่อสร้างวางระบายน้ำ คอนกรีตเสริมเหล็ก หมู่ 2 บ้านสำโรง สายบ้านนายเล็ก บุญมา ลงลำห้วยกุดแคน	เพื่อให้น้ำระบายได้ ทัน ไม่เกิดการท่วม ขัง	ปริมาณงานขนาด กว้าง 0.60 เมตร ลึก เฉลี่ย 0.40 เมตร ยาว 100.00 เมตร	200,000	200,000	200,000	200,000	200,000	จำนวนร่อง ระบายน้ำที่ ได้มาตรฐาน เพิ่มขึ้น	ระบบระบาย น้ำในหมู่บ้าน ได้มาตรฐานไม่ เกิดการท่วมขัง	กองช่าง
218	โครงการก่อสร้างวางระบายน้ำ คอนกรีตเสริมเหล็ก หมู่ 2 บ้านสำโรง สายศาลากลางบ้าน ไปถึงลำห้วยกุดแคน	เพื่อให้น้ำระบายได้ ทัน ไม่เกิดการท่วม ขัง	ปริมาณงานขนาด กว้าง 0.60 เมตร ลึก เฉลี่ย 0.40 เมตร ยาว 100.00 เมตร	200,000	200,000	200,000	200,000	200,000	จำนวนร่อง ระบายน้ำที่ ได้มาตรฐาน เพิ่มขึ้น	ระบบระบาย น้ำในหมู่บ้าน ได้มาตรฐานไม่ เกิดการท่วมขัง	กองช่าง
219	โครงการก่อสร้างวางระบายน้ำ คอนกรีตเสริมเหล็ก หมู่ 2 บ้านสำโรง จากบ้านนายนิวัติ ค้ำงาม ไปบ้านนายเล็ก บุญมา	เพื่อให้น้ำระบายได้ ทัน ไม่เกิดการท่วม ขัง	ปริมาณงานขนาด กว้าง 0.60 เมตร ลึก เฉลี่ย 0.40 เมตร ยาว 100.00 เมตร	200,000	200,000	200,000	200,000	200,000	จำนวนร่อง ระบายน้ำที่ ได้มาตรฐาน เพิ่มขึ้น	ระบบระบาย น้ำในหมู่บ้าน ได้มาตรฐานไม่ เกิดการท่วมขัง	กองช่าง

## 1. ยุทธศาสตร์การพัฒนาเมือง และชุมชนน่าอยู่

## 1.5 แผนงานเคหะและชุมชน

ที่	โครงการ	วัตถุประสงค์	เป้าหมาย (ผลผลิตของโครงการ)	งบประมาณและที่ผ่านมา					ตัวชี้วัด(KPI)	ผลที่คาดว่าจะ ได้รับ	หน่วยงาน รับผิดชอบ หลัก
				2561 (บาท)	2562 (บาท)	2563 (บาท)	2564 (บาท)	2565 (บาท)			
220	โครงการก่อสร้างวางระบายน้ำคอนกรีตเสริมเหล็กหมู่ 3 บ้านแคนใต้ สายบ้านนายโย ทิมี่ ไปนา นายมนัส พูลเพิ่ม	เพื่อให้น้ำระบายได้ทัน ไม่เกิดการท่วมขัง	ปริมาณงานขนาด กว้าง 0.60 เมตร ลึกเฉลี่ย 0.40 เมตร ยาว 100.00 เมตร	200,000	200,000	200,000	200,000	200,000	จำนวนร่องระบายน้ำที่ได้มาตรฐานเพิ่มขึ้น	ระบบระบายน้ำในหมู่บ้านได้มาตรฐานไม่เกิดการท่วมขัง	กองช่าง
221	โครงการก่อสร้างวางระบายน้ำพร้อมขยายถนนคอนกรีตเสริมเหล็ก สายหน้าโรงพยาบาลส่งเสริมสุขภาพตำบลหนองน้ำใส หมู่ 3 บ้านแคนใต้	เพื่อให้น้ำระบายได้ทัน ไม่เกิดการท่วมขัง	ปริมาณงาน 1.วางระบายน้ำ คสล.กว้าง 0.70 เมตร ความยาวรวม 94.00 เมตร สูงเฉลี่ย 0.40-0.50 เมตร 2. ขยายถนน คสล.ผิวจราจร กว้าง 1.50 เมตร ยาว 75.00 เมตร หนา 0.15 เมตร หรือคิดเป็นพื้นที่เทคอนกรีตไม่น้อยกว่า 112.50 ตารางเมตร และพร้อมตั้งป้ายโครงการ 1 ป้าย ( ตามแบบที่องค์การบริหารส่วนตำบลหนองน้ำใสกำหนด)	207,500	207,500	207,500	207,500	207,500	จำนวนร่องระบายน้ำที่ได้มาตรฐานเพิ่มขึ้น	ระบบระบายน้ำในหมู่บ้านได้มาตรฐานไม่เกิดการท่วมขัง	กองช่าง
222	โครงการก่อสร้างวางระบายน้ำคอนกรีตเสริมเหล็ก หมู่ 4 บ้านเหมือดแอ่ สายหน้าบ้านนายบรรพต บุราณรัตน์ ถึงหนองแปน	เพื่อให้น้ำระบายได้ทัน ไม่เกิดการท่วมขัง	ปริมาณงานขนาด กว้าง 0.60 เมตร ลึกเฉลี่ย 0.40 เมตร ยาว 100.00 เมตร	200,000	200,000	200,000	200,000	200,000	จำนวนร่องระบายน้ำที่ได้มาตรฐานเพิ่มขึ้น	ระบบระบายน้ำในหมู่บ้านได้มาตรฐานไม่เกิดการท่วมขัง	กองช่าง

## 1. ยุทธศาสตร์การพัฒนาเมือง และชุมชนน่าอยู่

## 1.5 แผนงานเคหะและชุมชน

ที่	โครงการ	วัตถุประสงค์	เป้าหมาย (ผลผลิตของโครงการ)	งบประมาณและที่ผ่านมา					ตัวชี้วัด(KPI)	ผลที่คาดว่าจะ ได้รับ	หน่วยงาน รับผิดชอบ หลัก
				2561 (บาท)	2562 (บาท)	2563 (บาท)	2564 (บาท)	2565 (บาท)			
223	โครงการก่อสร้างรางระบายน้ำคอนกรีตเสริมเหล็ก หมู่ 4 บ้านเหมือดแอ่ สายหน้าบ้านนางทองหยาด หวานจริง ถึง บ้านนายทองเบา มาศรี	เพื่อให้น้ำระบายได้ทัน ไม่เกิดการท่วมขัง	ปริมาณงานขนาด กว้าง 0.60 เมตร ลึกเฉลี่ย 0.40 เมตร ยาว 100.00 เมตร	200,000	200,000	200,000	200,000	200,000	จำนวนร่องระบายน้ำที่ได้มาตรฐานเพิ่มขึ้น	ระบบระบายน้ำในหมู่บ้านได้มาตรฐานไม่เกิดการท่วมขัง	กองช่าง
224	โครงการก่อสร้างรางระบายน้ำคอนกรีตเสริมเหล็ก หมู่ 4 บ้านเหมือดแอ่ สายบ้านนายสาครเถาพันธ์ ถึงหนองแปน	เพื่อให้น้ำระบายได้ทัน ไม่เกิดการท่วมขัง	ปริมาณงานขนาด กว้าง 0.60 เมตร ลึกเฉลี่ย 0.40 เมตร ยาว 100.00 เมตร	200,000	200,000	200,000	200,000	200,000	จำนวนร่องระบายน้ำที่ได้มาตรฐานเพิ่มขึ้น	ระบบระบายน้ำในหมู่บ้านได้มาตรฐานไม่เกิดการท่วมขัง	กองช่าง
225	โครงการก่อสร้างรางระบายน้ำคอนกรีตเสริมเหล็ก หมู่ 4 บ้านเหมือดแอ่ สายบ้านนายถวิลจงใจสิทธิ์ ถึงหนองแปน	เพื่อให้น้ำระบายได้ทัน ไม่เกิดการท่วมขัง	ปริมาณงานขนาด กว้าง 0.60 เมตร ลึกเฉลี่ย 0.40 เมตร ยาว 100.00 เมตร	200,000	200,000	200,000	200,000	200,000	จำนวนร่องระบายน้ำที่ได้มาตรฐานเพิ่มขึ้น	ระบบระบายน้ำในหมู่บ้านได้มาตรฐานไม่เกิดการท่วมขัง	กองช่าง
226	โครงการก่อสร้างรางระบายน้ำคอนกรีตเสริมเหล็ก ภายในหมู่บ้าน หมู่ 4 บ้านเหมือดแอ่	เพื่อให้น้ำระบายได้ทัน ไม่เกิดการท่วมขัง	ปริมาณงานขนาด กว้าง 0.60 เมตร ลึกเฉลี่ย 0.40-0.50 เมตร ยาว 37.00 เมตร	92,500	92,500	92,500	92,500	92,500	จำนวนร่องระบายน้ำที่ได้มาตรฐานเพิ่มขึ้น	ระบบระบายน้ำในหมู่บ้านได้มาตรฐานไม่เกิดการท่วมขัง	กองช่าง

## 1. ยุทธศาสตร์การพัฒนาเมือง และชุมชนน่าอยู่

## 1.5 แผนงานเคหะและชุมชน

ที่	โครงการ	วัตถุประสงค์	เป้าหมาย (ผลผลิตของโครงการ)	งบประมาณและที่ผ่านมา					ตัวชี้วัด(KPI)	ผลที่คาดว่าจะ ได้รับ	หน่วยงาน รับผิดชอบ หลัก
				2561 (บาท)	2562 (บาท)	2563 (บาท)	2564 (บาท)	2565 (บาท)			
227	โครงการก่อสร้างรางระบายน้ำคอนกรีตเสริมเหล็กพร้อมขยายถนนคอนกรีตเสริมเหล็กสายทางข้างวัดบ้านเหมือดแอ่ หมู่ 4 บ้านเหมือดแอ่	เพื่อให้น้ำระบายได้ทัน ไม่เกิดการท่วมขัง	ปริมาณงาน 1.ก่อสร้างรางระบายน้ำคอนกรีตเสริมเหล็ก ขนาดกว้าง 0.50 เมตร (ภายใน) ลึกเฉลี่ย 0.40-0.50 เมตร ระยะรวม 95.50 เมตร (รายละเอียดอื่นตามที่องค์การบริหารส่วนตำบลหนองน้ำใสกำหนด) 2.ก่อสร้างถนนคอนกรีตเสริมเหล็กผิวจราจรกว้าง 1.50 เมตร ยาว 89.00 เมตร หนา 0.15 เมตร หรือคิดเป็นพื้นที่เทคอนกรีตไม่น้อยกว่า 133.50 ตารางเมตร พร้อมติดตั้งป้ายโครงการ 1 ป้าย (รายละเอียดอื่นตามที่องค์การบริหารส่วนตำบลหนองน้ำใสกำหนด)	351,200	351,200	351,200	351,200	351,200	จำนวนร่องระบายน้ำที่ได้มาตรฐานเพิ่มขึ้น	ระบบระบายน้ำในหมู่บ้านได้มาตรฐานไม่เกิดการท่วมขัง	กองช่าง
228	โครงการก่อสร้างรางระบายน้ำสายหน้าวัดบ้านเหมือดแอ่ หมู่ 4 บ้านเหมือดแอ่	เพื่อให้น้ำระบายได้ทัน ไม่เกิดการท่วมขัง	ปริมาณงาน รางระบายน้ำ คสล.กว้าง 0.70 เมตร ยาว 98.00 เมตร สูงเฉลี่ย 0.40 -0.50 เมตร และพร้อมตั้งป้ายโครงการ 1 ป้าย (ตามแบบที่องค์การบริหารส่วนตำบลหนองน้ำใสกำหนด)	200,500	200,500	200,500	200,500	200,500	จำนวนร่องระบายน้ำที่ได้มาตรฐานเพิ่มขึ้น	ระบบระบายน้ำในหมู่บ้านได้มาตรฐานไม่เกิดการท่วมขัง	กองช่าง

## 1. ยุทธศาสตร์การพัฒนาเมือง และชุมชนน่าอยู่

## 1.5 แผนงานเคหะและชุมชน

ที่	โครงการ	วัตถุประสงค์	เป้าหมาย (ผลผลิตของโครงการ)	งบประมาณและที่ผ่านมา					ตัวชี้วัด(KPI)	ผลที่คาดว่าจะ ได้รับ	หน่วยงาน รับผิดชอบ หลัก
				2561 (บาท)	2562 (บาท)	2563 (บาท)	2564 (บาท)	2565 (บาท)			
229	โครงการก่อสร้างวางระบายน้ำ คอนกรีตเสริมเหล็ก หมู่ 5 บ้าน เก่า-หัวนา สายรอบหมู่บ้าน	เพื่อให้น้ำระบายได้ ทัน ไม่เกิดการท่วม ขัง	ปริมาณงานขนาด กว้าง 0.60 เมตร ลึก เฉลี่ย 0.40 เมตร ยาว 100.00 เมตร	200,000	200,000	200,000	200,000	200,000	จำนวนร่อง ระบายน้ำที่ ได้มาตรฐาน เพิ่มขึ้น	ระบบระบาย น้ำในหมู่บ้าน ได้มาตรฐานไม่ เกิดการท่วม	กองช่าง
230	โครงการก่อสร้างวางระบายน้ำ คอนกรีตเสริมเหล็ก หมู่ 5 บ้าน เก่า-หัวนา สายบ้าน นางอนงค์ พิลาดา ถึงสระแม่โค	เพื่อให้น้ำระบายได้ ทัน ไม่เกิดการท่วม ขัง	ปริมาณงานขนาด กว้าง 0.60 เมตร ลึก เฉลี่ย 0.40 เมตร ยาว 100.00 เมตร	200,000	200,000	200,000	200,000	200,000	จำนวนร่อง ระบายน้ำที่ ได้มาตรฐาน เพิ่มขึ้น	ระบบระบาย น้ำในหมู่บ้าน ได้มาตรฐานไม่ เกิดการท่วมขัง	กองช่าง
231	โครงการก่อสร้างวางระบายน้ำ คอนกรีตเสริมเหล็ก หมู่ 5 บ้าน เก่า-หัวนาสายกลางบ้านคุ้มหัวนา	เพื่อให้น้ำระบายได้ ทัน ไม่เกิดการท่วม ขัง	ปริมาณงานขนาด กว้าง 0.60 เมตร ลึก เฉลี่ย 0.40 เมตร ยาว 100.00 เมตร	200,000	200,000	200,000	200,000	200,000	จำนวนร่อง ระบายน้ำที่ได้ มาตรฐาน เพิ่มขึ้น	ระบบระบายน้ำ ในหมู่บ้านได้ มาตรฐานไม่เกิด การท่วมขัง	กองช่าง
232	โครงการก่อสร้างวางระบายน้ำ คอนกรีตเสริมเหล็กภายในหมู่ บ้านหมู่ 6บ้านหนองตอกเกี้ยว	เพื่อให้น้ำระบายได้ ทัน ไม่เกิดการท่วม ขัง	ขนาดกว้าง 0.40 เมตร(ภายใน) ลึกเฉลี่ย 0.40-0.50 เมตร ระยะรวม 160 เมตร	289,800	289,800	289,800	289,800	289,800	จำนวนร่อง ระบายน้ำที่ ได้มาตรฐาน เพิ่มขึ้น	ระบบระบาย น้ำในหมู่บ้าน ได้มาตรฐานไม่ เกิดการท่วมขัง	กองช่าง

## 1. ยุทธศาสตร์การพัฒนาเมือง และชุมชนน่าอยู่

## 1.5 แผนงานเคหะและชุมชน

ที่	โครงการ	วัตถุประสงค์	เป้าหมาย (ผลผลิตของโครงการ)	งบประมาณและที่ผ่านมา					ตัวชี้วัด(KPI)	ผลที่คาดว่าจะ ได้รับ	หน่วยงาน รับผิดชอบ หลัก
				2561 (บาท)	2562 (บาท)	2563 (บาท)	2564 (บาท)	2565 (บาท)			
233	โครงการก่อสร้างวางระบายน้ำ คอนกรีตเสริมเหล็ก หมู่ 7 บ้านนาโน สายศาลากลางบ้าน ถึงบ้านนายหนอม ศรีกุล 2 ข้างทาง	เพื่อให้น้ำระบายได้ ทัน ไม่เกิดการท่วม ขัง	ปริมาณงานขนาด กว้าง 0.60 เมตร ลึก เฉลี่ย 0.40 เมตร ยาว 100.00 เมตร	200,000	200,000	200,000	200,000	200,000	จำนวนร่อง ระบายน้ำที่ ได้มาตรฐาน เพิ่มขึ้น	ระบบระบาย น้ำในหมู่บ้าน ได้มาตรฐานไม่ เกิดการท่วมขัง	กองช่าง
234	โครงการก่อสร้างวางระบายน้ำ คอนกรีตเสริมเหล็ก หมู่ 7 บ้านนาโน สายศาลากลางบ้าน ถึงบ้านนายคำมูล สุธรรม	เพื่อให้น้ำระบายได้ ทัน ไม่เกิดการท่วม ขัง	ปริมาณงานขนาด กว้าง 0.60 เมตร ลึก เฉลี่ย 0.40 เมตร ยาว 100.00 เมตร	200,000	200,000	200,000	200,000	200,000	จำนวนร่อง ระบายน้ำที่ ได้มาตรฐาน เพิ่มขึ้น	ระบบระบาย น้ำในหมู่บ้าน ได้มาตรฐานไม่ เกิดการท่วมขัง	กองช่าง
235	โครงการก่อสร้างวางระบายน้ำ คอนกรีตเสริมเหล็ก หมู่ 7 บ้านนาโน หน้าร้านค้านาง ประคอง นิชัย ถึงบ้านนางหนู บ้านนาโน	เพื่อให้น้ำระบายได้ ทัน ไม่เกิดการท่วม ขัง	ปริมาณงานขนาด กว้าง 0.60 เมตร ลึก เฉลี่ย 0.40 เมตร ยาว 100.00 เมตร	200,000	200,000	200,000	200,000	200,000	จำนวนร่อง ระบายน้ำที่ ได้มาตรฐาน เพิ่มขึ้น	ระบบระบาย น้ำในหมู่บ้าน ได้มาตรฐานไม่ เกิดการท่วมขัง	กองช่าง
236	โครงการก่อสร้างวางระบายน้ำ คอนกรีตเสริมเหล็กภายในหมู่ 8 บ้านหนองนกเขียน	เพื่อให้น้ำระบายได้ ทัน ไม่เกิดการท่วม ขัง	ปริมาณงานขนาด กว้าง 0.60 เมตร ลึก เฉลี่ย 0.40 เมตร ยาว 100.00 เมตร	200,000	200,000	200,000	200,000	200,000	จำนวนร่อง ระบายน้ำที่ ได้มาตรฐาน เพิ่มขึ้น	ระบบระบาย น้ำในหมู่บ้าน ได้มาตรฐานไม่ เกิดการท่วมขัง	กองช่าง

## 1. ยุทธศาสตร์การพัฒนาเมือง และชุมชนน่าอยู่

## 1.5 แผนงานเคหะและชุมชน

ที่	โครงการ	วัตถุประสงค์	เป้าหมาย (ผลผลิตของโครงการ)	งบประมาณและที่ผ่านมา					ตัวชี้วัด(KPI)	ผลที่คาดว่าจะ ได้รับ	หน่วยงาน รับผิดชอบ หลัก
				2561 (บาท)	2562 (บาท)	2563 (บาท)	2564 (บาท)	2565 (บาท)			
237	โครงการก่อสร้างรางระบายน้ำคอนกรีตเสริมเหล็ก หมู่ 9 บ้าน ก.ม.16 เส้นทางทิศตะวันออก ไปถึงเขตเทศบาล	เพื่อให้น้ำระบายได้ทัน ไม่เกิดการท่วมขัง	ปริมาณงานขนาด กว้าง 0.60 เมตร ลึกเฉลี่ย 0.40 เมตร ยาว 100.00 เมตร	200,000	200,000	200,000	200,000	200,000	จำนวนร่องระบายน้ำที่ได้มาตรฐานเพิ่มขึ้น	ระบบระบายน้ำในหมู่บ้านได้มาตรฐานไม่เกิดการท่วมขัง	กองช่าง
238	โครงการก่อสร้างรางระบายน้ำคอนกรีตเสริมเหล็ก หมู่ 9 บ้าน ก.ม.16 จากถนนหน้าวัดไปถึงบ้าน นายอาคม หมื่นสา	เพื่อให้น้ำระบายได้ทัน ไม่เกิดการท่วมขัง	ปริมาณงานขนาด กว้าง 0.60 เมตร ลึกเฉลี่ย 0.40 เมตร ยาว 100.00 เมตร	200,000	200,000	200,000	200,000	200,000	จำนวนร่องระบายน้ำที่ได้มาตรฐานเพิ่มขึ้น	ระบบระบายน้ำในหมู่บ้านได้มาตรฐานไม่เกิดการท่วมขัง	กองช่าง
239	โครงการก่อสร้างรางระบายน้ำคอนกรีตเสริมเหล็ก หมู่ 10 บ้านโนนสะอาด สายหน้าศาลากลางบ้าน	เพื่อให้น้ำระบายได้ทัน ไม่เกิดการท่วมขัง	ปริมาณงานขนาด กว้าง 0.60 เมตร ลึกเฉลี่ย 0.40 เมตร ยาว 100.00 เมตร	200,000	200,000	200,000	200,000	200,000	จำนวนร่องระบายน้ำที่ได้มาตรฐานเพิ่มขึ้น	ระบบระบายน้ำในหมู่บ้านได้มาตรฐานไม่เกิดการท่วมขัง	กองช่าง
240	โครงการก่อสร้างรางระบายน้ำคอนกรีตเสริมเหล็ก หมู่ 11 บ้านโนนสวรรค์ สายรอบหมู่บ้าน	เพื่อให้น้ำระบายได้ทัน ไม่เกิดการท่วมขัง	ปริมาณงานขนาด กว้าง 0.60 เมตร ลึกเฉลี่ย 0.40 เมตร ยาว 100.00 เมตร	200,000	200,000	200,000	200,000	200,000	จำนวนร่องระบายน้ำที่ได้มาตรฐานเพิ่มขึ้น	ระบบระบายน้ำในหมู่บ้านได้มาตรฐานไม่เกิดการท่วมขัง	กองช่าง

## 1. ยุทธศาสตร์การพัฒนาเมือง และชุมชนน่าอยู่

## 1.5 แผนงานเคหะและชุมชน

ที่	โครงการ	วัตถุประสงค์	เป้าหมาย (ผลผลิตของโครงการ)	งบประมาณและที่ผ่านมา					ตัวชี้วัด(KPI)	ผลที่คาดว่าจะ ได้รับ	หน่วยงาน รับผิดชอบ หลัก
				2561 (บาท)	2562 (บาท)	2563 (บาท)	2564 (บาท)	2565 (บาท)			
241	โครงการก่อสร้างรางระบายน้ำคอนกรีตเสริมเหล็กข้ามถนน หมู่ 12 บ้านหนองน้ำใสสายหน้าบ้านนายสมย์ ประกายศรี	เพื่อให้น้ำระบายได้ทัน ไม่เกิดการท่วมขัง	ปริมาณงานขนาด กว้าง 0.60 เมตร ลึกเฉลี่ย 0.40 เมตร ยาว 100.00 เมตร	200,000	200,000	200,000	200,000	200,000	จำนวนร่องระบายน้ำที่ได้มาตรฐานเพิ่มขึ้น	ระบบระบายน้ำในหมู่บ้านได้มาตรฐานไม่เกิดการท่วมขัง	กองช่าง
242	โครงการก่อสร้างรางระบายน้ำสายข้างศาลาเอนกประสงค์ หมู่ 12 บ้านหนองน้ำใส	เพื่อให้น้ำระบายได้ทัน ไม่เกิดการท่วมขัง	ปริมาณงาน รางระบายน้ำ คสล. กว้าง 0.70 เมตร ยาว 80.00 เมตร สูงเฉลี่ย 0.40 - 0.50 เมตร และพร้อมตั้งป้ายโครงการ 1 ป้าย( ตามแบบที่องค์การบริหารส่วนตำบลหนองน้ำใสกำหนด)	161,200	161,200	161,200	161,200	161,200	จำนวนร่องระบายน้ำที่ได้มาตรฐานเพิ่มขึ้น	ระบบระบายน้ำในหมู่บ้านได้มาตรฐานไม่เกิดการท่วมขัง	กองช่าง
243	ฝาปิด/ท่อ/ร่องระบายน้ำ ม.1	เพื่อให้น้ำระบายได้ทันไม่เกิดการท่วมขัง	ปีละ 0.50x0.50 x100 ม.	100,000	100,000	100,000	100,000	100,000	จำนวนฝาปิด/ท่อ/ร่องระบายน้ำที่ได้มาตรฐานเพิ่มขึ้น	น้ำระบายได้ทัน ไม่เกิดการท่วมขัง	กองช่าง
244	ฝาปิด/ท่อ/ร่องระบายน้ำ ม.2	เพื่อให้น้ำระบายได้ทันไม่เกิดการท่วมขัง	ปีละ 0.50x0.50 x100 ม.	100,000	100,000	100,000	100,000	100,000	จำนวนฝาปิด/ท่อ/ร่องระบายน้ำที่ได้มาตรฐานเพิ่มขึ้น	น้ำระบายได้ทัน ไม่เกิดการท่วมขัง	กองช่าง



## 1. ยุทธศาสตร์การพัฒนาเมือง และชุมชนน่าอยู่

## 1.5 แผนงานเคหะและชุมชน

ที่	โครงการ	วัตถุประสงค์	เป้าหมาย (ผลผลิตของโครงการ)	งบประมาณและที่ผ่านมา					ตัวชี้วัด(KPI)	ผลที่คาดว่าจะ ได้รับ	หน่วยงาน รับผิดชอบ หลัก
				2561 (บาท)	2562 (บาท)	2563 (บาท)	2564 (บาท)	2565 (บาท)			
245	ฝาปิด/ท่อ/ร่องระบายน้ำ ม.3	เพื่อให้น้ำระบายได้ ทันไม่เกิดการท่วมขัง	ปีละ 0.50x0.50 x100 ม.	100,000	100,000	100,000	100,000	100,000	จำนวนฝา ปิด/ท่อ/ร่อง ระบายน้ำที่ ได้มาตรฐาน เพิ่มขึ้น	น้ำระบายได้ทัน ไม่เกิดการท่วม ขัง	กองช่าง
246	ฝาปิด/ท่อ/ร่องระบายน้ำ ม.4	เพื่อให้น้ำระบายได้ ทันไม่เกิดการท่วมขัง	ปีละ 0.50x0.50 x100 ม.	100,000	100,000	100,000	100,000	100,000	จำนวนฝา ปิด/ท่อ/ร่อง ระบายน้ำที่ ได้มาตรฐาน เพิ่มขึ้น	น้ำระบายได้ทัน ไม่เกิดการท่วม ขัง	กองช่าง
247	ฝาปิด/ท่อ/ร่องระบายน้ำ ม.5	เพื่อให้น้ำระบายได้ ทันไม่เกิดการท่วมขัง	ปีละ 0.50x0.50 x100 ม.	100,000	100,000	100,000	100,000	100,000	จำนวนฝา ปิด/ท่อ/ร่อง ระบายน้ำที่ ได้มาตรฐาน เพิ่มขึ้น	น้ำระบายได้ทัน ไม่เกิดการท่วม ขัง	กองช่าง

## 1. ยุทธศาสตร์การพัฒนาเมือง และชุมชนน่าอยู่

## 1.5 แผนงานเคหะและชุมชน

ที่	โครงการ	วัตถุประสงค์	เป้าหมาย (ผลผลิตของโครงการ)	งบประมาณและที่ผ่านมา					ตัวชี้วัด(KPI)	ผลที่คาดว่าจะ ได้รับ	หน่วยงาน รับผิดชอบ หลัก
				2561 (บาท)	2562 (บาท)	2563 (บาท)	2564 (บาท)	2565 (บาท)			
248	ฝาปิด/ท่อ/ร่องระบายน้ำ ม.6	เพื่อให้น้ำระบายได้ ทันไม่เกิดการท่วมขัง	ปีละ 0.50x0.50 x100 ม.	100,000	100,000	100,000	100,000	100,000	จำนวนฝา ปิด/ท่อ/ร่อง ระบายน้ำที่ ได้มาตรฐาน เพิ่มขึ้น	น้ำระบายได้ทัน ไม่เกิดการท่วม ขัง	กองช่าง
249	ฝาปิด/ท่อ/ร่องระบายน้ำ ม.7	เพื่อให้น้ำระบายได้ ทันไม่เกิดการท่วมขัง	ปีละ 0.50x0.50 x100 ม.	100,000	100,000	100,000	100,000	100,000	จำนวนฝา ปิด/ท่อ/ร่อง ระบายน้ำที่ ได้มาตรฐาน เพิ่มขึ้น	น้ำระบายได้ทัน ไม่เกิดการท่วม ขัง	กองช่าง
250	ฝาปิด/ท่อ/ร่องระบายน้ำ ม.8	เพื่อให้น้ำระบายได้ ทันไม่เกิดการท่วมขัง	ปีละ 0.50x0.50 x100 ม.	100,000	100,000	100,000	100,000	100,000	จำนวนฝา ปิด/ท่อ/ร่อง ระบายน้ำที่ ได้มาตรฐาน เพิ่มขึ้น	น้ำระบายได้ทัน ไม่เกิดการท่วม ขัง	กองช่าง

## 1. ยุทธศาสตร์การพัฒนาเมือง และชุมชนน่าอยู่

## 1.5 แผนงานเคหะและชุมชน

ที่	โครงการ	วัตถุประสงค์	เป้าหมาย (ผลผลิตของโครงการ)	งบประมาณและที่ผ่านมา					ตัวชี้วัด(KPI)	ผลที่คาดว่าจะ ได้รับ	หน่วยงาน รับผิดชอบ หลัก
				2561 (บาท)	2562 (บาท)	2563 (บาท)	2564 (บาท)	2565 (บาท)			
251	ฝาปิด/ท่อ/ร่องระบายน้ำ ม.9	เพื่อให้น้ำระบายได้ ทันไม่เกิดการท่วมขัง	ปีละ 0.50x0.50 x100 ม.	100,000	100,000	100,000	100,000	100,000	จำนวนฝา ปิด/ท่อ/ร่อง ระบายน้ำที่ ได้มาตรฐาน เพิ่มขึ้น	น้ำระบายได้ทัน ไม่เกิดการท่วม ขัง	กองช่าง
252	ฝาปิด/ท่อ/ร่องระบายน้ำ ม.10	เพื่อให้น้ำระบายได้ ทันไม่เกิดการท่วมขัง	ปีละ 0.50x0.50 x100 ม.	100,000	100,000	100,000	100,000	100,000	จำนวนฝา ปิด/ท่อ/ร่อง ระบายน้ำที่ ได้มาตรฐาน เพิ่มขึ้น	น้ำระบายได้ทัน ไม่เกิดการท่วม ขัง	กองช่าง
253	ฝาปิด/ท่อ/ร่องระบายน้ำ ม.11	เพื่อให้น้ำระบายได้ ทันไม่เกิดการท่วมขัง	ปีละ 0.50x0.50 x100 ม.	100,000	100,000	100,000	100,000	100,000	จำนวนฝา ปิด/ท่อ/ร่อง ระบายน้ำที่ ได้มาตรฐาน เพิ่มขึ้น	น้ำระบายได้ทัน ไม่เกิดการท่วม ขัง	กองช่าง

## 1. ยุทธศาสตร์การพัฒนาเมือง และชุมชนน่าอยู่

## 1.5 แผนงานเคหะและชุมชน

ที่	โครงการ	วัตถุประสงค์	เป้าหมาย (ผลผลิตของโครงการ)	งบประมาณและที่ผ่านมา					ตัวชี้วัด(KPI)	ผลที่คาดว่าจะ ได้รับ	หน่วยงาน รับผิดชอบ หลัก
				2561 (บาท)	2562 (บาท)	2563 (บาท)	2564 (บาท)	2565 (บาท)			
254	ฝาปิด/ท่อ/ร่องระบายน้ำ ม.12	เพื่อให้น้ำระบายได้ ทันไม่เกิดการท่วมขัง	ปีละ 0.50x0.50 x100 ม.	100,000	100,000	100,000	100,000	100,000	จำนวนฝา ปิด/ท่อ/ร่อง ระบายน้ำที่ ได้มาตรฐาน เพิ่มขึ้น	น้ำระบายได้ทัน ไม่เกิดการท่วม ขัง	กองช่าง
255	จ้างออกแบบระบบระบายน้ำ ภายในหมู่บ้าน ม.1-12 เช่น ม.6	เพื่อวางระบบท่อ ระบายน้ำในหมู่บ้าน ให้ได้มาตรฐานใน การระบายน้ำเสีย	ปีละ 1 โครงการ	100,000	100,000	100,000	100,000	100,000	จำนวนฝา ปิด/ท่อ/ร่อง ระบายน้ำที่ ได้มาตรฐาน เพิ่มขึ้น	ระบบระบาย น้ำในหมู่บ้าน ได้มาตรฐาน ยิ่งขึ้น	กองช่าง
256	ซ่อมแซม/ปรับปรุง/ขุดลอก/ ฝาปิดร่องระบายน้ำ ม.1-12	เพื่อให้น้ำระบายได้ ทันไม่เกิดการท่วมขัง	จำนวน 12 หมู่บ้าน	100,000	100,000	100,000	100,000	100,000	จำนวนฝา ปิด/ท่อ/ร่อง ระบายน้ำที่ ได้มาตรฐาน เพิ่มขึ้น	น้ำระบายได้ทัน ไม่เกิดการท่วม ขังไม่เป็นแหล่ง เพาะพันธุ์เชื้อ โรค	กองช่าง

## 1. ยุทธศาสตร์การพัฒนาเมือง และชุมชนน่าอยู่

## 1.5 แผนงานเคหะและชุมชน

ที่	โครงการ	วัตถุประสงค์	เป้าหมาย (ผลผลิตของโครงการ)	งบประมาณและที่ผ่านมา					ตัวชี้วัด(KPI)	ผลที่คาดว่าจะ ได้รับ	หน่วยงาน รับผิดชอบ หลัก
				2561 (บาท)	2562 (บาท)	2563 (บาท)	2564 (บาท)	2565 (บาท)			
257	โครงการก่อสร้างวางระบายน้ำ คอนกรีตเสริมเหล็ก สาย ภายในหมู่บ้าน หมู่ 1 บ้าน หนองน้ำใส	เพื่อให้น้ำระบายได้ ทัน ไม่เกิดการท่วม ขัง	ปริมาณงาน กว้าง 0.70 เมตร สูงเฉลี่ย 0.40-0.50 เมตร ยาว 2,000 เมตร (ตาม แบบที่ อบต.หนองน้ำใสกำหนด)	600,000	600,000	600,000	600,000	600,000	จำนวนร่อง ระบายน้ำที่ ได้มาตรฐาน เพิ่มขึ้น	ระบบระบาย น้ำในหมู่บ้าน ได้มาตรฐานไม่ เกิดการท่วมขัง	กองช่าง
258	โครงการก่อสร้างวางระบายน้ำ คอนกรีตเสริมเหล็ก สาย ภายในหมู่บ้าน หมู่ 2 บ้าน สำโรง	เพื่อให้น้ำระบายได้ ทัน ไม่เกิดการท่วม ขัง	ปริมาณงาน กว้าง 0.70 เมตร สูงเฉลี่ย 0.40-0.50 เมตร ยาว 2,000 เมตร (ตาม แบบที่ อบต.หนองน้ำใสกำหนด)	600,000	600,000	600,000	600,000	600,000	จำนวนร่อง ระบายน้ำที่ ได้มาตรฐาน เพิ่มขึ้น	ระบบระบาย น้ำในหมู่บ้าน ได้มาตรฐานไม่ เกิดการท่วมขัง	กองช่าง
259	โครงการก่อสร้างวางระบายน้ำ คอนกรีตเสริมเหล็ก สาย ภายในหมู่บ้าน หมู่ 3 บ้านคนใต้	เพื่อให้น้ำระบายได้ ทัน ไม่เกิดการท่วม ขัง	ปริมาณงาน กว้าง 0.70 เมตร สูงเฉลี่ย 0.40-0.50 เมตร ยาว 2,000 เมตร (ตาม แบบที่ อบต.หนองน้ำใสกำหนด)	600,000	600,000	600,000	600,000	600,000	จำนวนร่อง ระบายน้ำที่ ได้มาตรฐาน เพิ่มขึ้น	ระบบระบาย น้ำในหมู่บ้าน ได้มาตรฐานไม่ เกิดการท่วมขัง	กองช่าง
260	โครงการก่อสร้างวางระบายน้ำ คอนกรีตเสริมเหล็ก สาย ภายในหมู่บ้าน หมู่ 4 บ้าน เหมือดแอ่	เพื่อให้น้ำระบายได้ ทัน ไม่เกิดการท่วม ขัง	ปริมาณงาน กว้าง 0.70 เมตร สูงเฉลี่ย 0.40-0.50 เมตร ยาว 2,000 เมตร (ตาม แบบที่ อบต.หนองน้ำใสกำหนด)	600,000	600,000	600,000	600,000	600,000	จำนวนร่อง ระบายน้ำที่ ได้มาตรฐาน เพิ่มขึ้น	ระบบระบาย น้ำในหมู่บ้าน ได้มาตรฐานไม่ เกิดการท่วมขัง	กองช่าง

## 1. ยุทธศาสตร์การพัฒนาเมือง และชุมชนน่าอยู่

## 1.5 แผนงานเคหะและชุมชน

ที่	โครงการ	วัตถุประสงค์	เป้าหมาย (ผลผลิตของโครงการ)	งบประมาณและที่ผ่านมา					ตัวชี้วัด(KPI)	ผลที่คาดว่าจะ ได้รับ	หน่วยงาน รับผิดชอบ หลัก
				2561 (บาท)	2562 (บาท)	2563 (บาท)	2564 (บาท)	2565 (บาท)			
261	โครงการก่อสร้างวางระบายน้ำ คอนกรีตเสริมเหล็ก สาย ภายในหมู่บ้าน หมู่ 5 บ้านเก่า หัวนา	เพื่อให้น้ำระบายได้ ทัน ไม่เกิดการท่วม ขัง	ปริมาณงาน กว้าง 0.70 เมตร สูงเฉลี่ย 0.40-0.50 เมตร ยาว 2,000 เมตร (ตาม แบบที่ อบต.หนองน้ำใสกำหนด)	600,000	600,000	600,000	600,000	600,000	จำนวนร่อง ระบายน้ำที่ ได้มาตรฐาน เพิ่มขึ้น	ระบบระบาย น้ำในหมู่บ้าน ได้มาตรฐานไม่ เกิดการท่วมขัง	กองช่าง
262	โครงการก่อสร้างวางระบายน้ำ คอนกรีตเสริมเหล็ก สาย ภายในหมู่บ้าน หมู่ 6 บ้าน หนองตอกเกี้ยว	เพื่อให้น้ำระบายได้ ทัน ไม่เกิดการท่วม ขัง	ปริมาณงาน กว้าง 0.70 เมตร สูงเฉลี่ย 0.40-0.50 เมตร ยาว 2,000 เมตร (ตาม แบบที่ อบต.หนองน้ำใสกำหนด)	600,000	600,000	600,000	600,000	600,000	จำนวนร่อง ระบายน้ำที่ ได้มาตรฐาน เพิ่มขึ้น	ระบบระบาย น้ำในหมู่บ้าน ได้มาตรฐานไม่ เกิดการท่วมขัง	กองช่าง
263	โครงการฝาปิดรางระบายน้ำ คอนกรีตเสริมเหล็ก และฝา ปิดบ่อพักสายภายในหมู่บ้าน หมู่ 6 บ้านหนองตอกเกี้ยว	เพื่อให้น้ำระบายได้ ทัน ไม่เกิดการท่วม ขัง	ปริมาณงาน กว้าง 0.70 เมตร สูงเฉลี่ย 0.40-0.50 เมตร ยาว 2,000 เมตร (ตาม แบบที่ อบต.หนองน้ำใสกำหนด)	600,000	600,000	600,000	600,000	600,000	จำนวนร่อง ระบายน้ำที่ ได้มาตรฐาน เพิ่มขึ้น	ระบบระบาย น้ำในหมู่บ้าน ได้มาตรฐานไม่ เกิดการท่วมขัง	
264	โครงการก่อสร้างวางระบายน้ำ คอนกรีตเสริมเหล็ก สาย ภายในหมู่บ้าน หมู่ 7 บ้านนาโน	เพื่อให้น้ำระบายได้ ทัน ไม่เกิดการท่วม ขัง	ปริมาณงาน กว้าง 0.70 เมตร สูงเฉลี่ย 0.40-0.50 เมตร ยาว 2,000 เมตร (ตาม แบบที่ อบต.หนองน้ำใสกำหนด)	600,000	600,000	600,000	600,000	600,000	จำนวนร่อง ระบายน้ำที่ ได้มาตรฐาน เพิ่มขึ้น	ระบบระบาย น้ำในหมู่บ้าน ได้มาตรฐานไม่ เกิดการท่วมขัง	กองช่าง

## 1. ยุทธศาสตร์การพัฒนาเมือง และชุมชนน่าอยู่

## 1.5 แผนงานเคหะและชุมชน

ที่	โครงการ	วัตถุประสงค์	เป้าหมาย (ผลผลิตของโครงการ)	งบประมาณและที่ผ่านมา					ตัวชี้วัด(KPI)	ผลที่คาดว่าจะ ได้รับ	หน่วยงาน รับผิดชอบ หลัก
				2561 (บาท)	2562 (บาท)	2563 (บาท)	2564 (บาท)	2565 (บาท)			
265	โครงการก่อสร้างวางระบายน้ำ คอนกรีตเสริมเหล็ก สาย ภายในหมู่บ้าน หมู่ 8 บ้าน หนองนกเขียน	เพื่อให้น้ำระบายได้ ทัน ไม่เกิดการท่วม ขัง	ปริมาณงาน กว้าง 0.70 เมตร สูงเฉลี่ย 0.40-0.50 เมตร ยาว 2,000 เมตร (ตาม แบบที่ อบต.หนองน้ำใสกำหนด)	600,000	600,000	600,000	600,000	600,000	จำนวนร่อง ระบายน้ำที่ ได้มาตรฐาน เพิ่มขึ้น	ระบบระบาย น้ำในหมู่บ้าน ได้มาตรฐานไม่ เกิดการท่วมขัง	กองช่าง
266	โครงการก่อสร้างวางระบายน้ำ คอนกรีตเสริมเหล็ก สาย ภายในหมู่บ้าน หมู่ 9 บ้าน กม.16	เพื่อให้น้ำระบายได้ ทัน ไม่เกิดการท่วม ขัง	ปริมาณงาน กว้าง 0.70 เมตร สูงเฉลี่ย 0.40-0.50 เมตร ยาว 2,000 เมตร (ตาม แบบที่ อบต.หนองน้ำใสกำหนด)	600,000	600,000	600,000	600,000	600,000	จำนวนร่อง ระบายน้ำที่ ได้มาตรฐาน เพิ่มขึ้น	ระบบระบาย น้ำในหมู่บ้าน ได้มาตรฐานไม่ เกิดการท่วมขัง	กองช่าง
267	โครงการก่อสร้างวางระบายน้ำ คอนกรีตเสริมเหล็ก สาย ภายในหมู่บ้าน หมู่ 10 บ้าน โนนสะอาด	เพื่อให้น้ำระบายได้ ทัน ไม่เกิดการท่วม ขัง	ปริมาณงาน กว้าง 0.70 เมตร สูงเฉลี่ย 0.40-0.50 เมตร ยาว 2,000 เมตร (ตาม แบบที่ อบต.หนองน้ำใสกำหนด)	600,000	600,000	600,000	600,000	600,000	จำนวนร่อง ระบายน้ำที่ ได้มาตรฐาน เพิ่มขึ้น	ระบบระบาย น้ำในหมู่บ้าน ได้มาตรฐานไม่ เกิดการท่วมขัง	กองช่าง
268	โครงการก่อสร้างวางระบายน้ำ คอนกรีตเสริมเหล็ก สาย ภายในหมู่บ้าน หมู่ 11 บ้าน โนนสวรรค์	เพื่อให้น้ำระบายได้ ทัน ไม่เกิดการท่วม ขัง	ปริมาณงาน กว้าง 0.70 เมตร สูงเฉลี่ย 0.40-0.50 เมตร ยาว 2,000 เมตร (ตาม แบบที่ อบต.หนองน้ำใสกำหนด)	600,000	600,000	600,000	600,000	600,000	จำนวนร่อง ระบายน้ำที่ ได้มาตรฐาน เพิ่มขึ้น	ระบบระบาย น้ำในหมู่บ้าน ได้มาตรฐานไม่ เกิดการท่วมขัง	กองช่าง

## 1. ยุทธศาสตร์การพัฒนาเมือง และชุมชนน่าอยู่

## 1.5 แผนงานเคหะและชุมชน

ที่	โครงการ	วัตถุประสงค์	เป้าหมาย (ผลผลิตของโครงการ)	งบประมาณและที่ผ่านมา					ตัวชี้วัด(KPI)	ผลที่คาดว่าจะได้รับ	หน่วยงานรับผิดชอบหลัก
				2561 (บาท)	2562 (บาท)	2563 (บาท)	2564 (บาท)	2565 (บาท)			
269	โครงการก่อสร้างรางระบายน้ำคอนกรีตเสริมเหล็ก สายภายในหมู่บ้าน หมู่ 12 บ้านหนองน้ำใส	เพื่อให้น้ำระบายได้ทัน ไม่เกิดการท่วมขัง	ปริมาณงาน กว้าง 0.70 เมตร สูงเฉลี่ย 0.40-0.50 เมตร ยาว 2,000 เมตร (ตามแบบที่ อบต.หนองน้ำใสกำหนด)	600,000	600,000	600,000	600,000	600,000	จำนวนร่องระบายน้ำที่ได้มาตรฐานเพิ่มขึ้น	ระบบระบายน้ำในหมู่บ้านได้มาตรฐานไม่เกิดการท่วมขัง	กองช่าง
270	โครงการปรับปรุงรางระบายน้ำ ม.1 บ้านหนองน้ำใส	เพื่อให้ประชาชนมีความสะดวกในการสัญจร ไปมา	กว้าง 0.50-0.70 เมตร ยาว 2000 เมตร	600,000	600,000	600,000	600,000	600,000	1สาย	ประชาชนได้รับความสะดวกในการสัญจร	กองช่าง
271	โครงการปรับปรุงรางระบายน้ำ ม.2 บ้านสำโรง	เพื่อให้ประชาชนมีความสะดวกในการสัญจร ไปมา	กว้าง 0.50-0.70 เมตร ยาว 2000 เมตร	600,000	600,000	600,000	600,000	600,000	1สาย	ประชาชนได้รับความสะดวกในการสัญจร	กองช่าง
272	โครงการปรับปรุงรางระบายน้ำ ม.3 บ้านแคนใต้	เพื่อให้ประชาชนมีความสะดวกในการสัญจร ไปมา	กว้าง 0.50-0.70 เมตร ยาว 2000 เมตร	600,000	600,000	600,000	600,000	600,000	1สาย	ประชาชนได้รับความสะดวกในการสัญจร	กองช่าง



## 1. ยุทธศาสตร์การพัฒนาเมือง และชุมชนน่าอยู่

## 1.5 แผนงานเคหะและชุมชน

ที่	โครงการ	วัตถุประสงค์	เป้าหมาย (ผลผลิตของโครงการ)	งบประมาณและที่ผ่านมา					ตัวชี้วัด(KPI)	ผลที่คาดว่าจะได้รับ	หน่วยงานรับผิดชอบหลัก
				2561 (บาท)	2562 (บาท)	2563 (บาท)	2564 (บาท)	2565 (บาท)			
273	โครงการปรับปรุงรางระบายน้ำ ม.4 บ้านเหมือนแอ	เพื่อให้ประชาชนมีความสะดวกในการสัญจร ไปมา	กว้าง 0.50-0.70 เมตร ยาว 2000 เมตร	600,000	600,000	600,000	600,000	600,000	1สาย	ประชาชนได้รับความสะดวกในการสัญจร	กองช่าง
274	โครงการปรับปรุงรางระบายน้ำ ม.5 บ้านเก่า-หัวนา	เพื่อให้ประชาชนมีความสะดวกในการสัญจร ไปมา	กว้าง 0.50-0.70 เมตร ยาว 2000 เมตร	600,000	600,000	600,000	600,000	600,000	1สาย	ประชาชนได้รับความสะดวกในการสัญจร	กองช่าง
275	โครงการปรับปรุงรางระบายน้ำ ม.6 บ้านหนองตอกเกี้ยว	เพื่อให้ประชาชนมีความสะดวกในการสัญจร ไปมา	กว้าง 0.50-0.70 เมตร ยาว 2000 เมตร	600,000	600,000	600,000	600,000	600,000	1สาย	ประชาชนได้รับความสะดวกในการสัญจร	กองช่าง
276	โครงการปรับปรุงรางระบายน้ำ ม.7 บ้านนาโน	เพื่อให้ประชาชนมีความสะดวกในการสัญจร ไปมา	กว้าง 0.50-0.70 เมตร ยาว 2000 เมตร	600,000	600,000	600,000	600,000	600,000	1สาย	ประชาชนได้รับความสะดวกในการสัญจร	กองช่าง

## 1. ยุทธศาสตร์การพัฒนาเมือง และชุมชนน่าอยู่

## 1.5 แผนงานเคหะและชุมชน

ที่	โครงการ	วัตถุประสงค์	เป้าหมาย (ผลผลิตของโครงการ)	งบประมาณและที่ผ่านมา					ตัวชี้วัด(KPI)	ผลที่คาดว่าจะได้รับ	หน่วยงาน รับผิดชอบ หลัก
				2561 (บาท)	2562 (บาท)	2563 (บาท)	2564 (บาท)	2565 (บาท)			
277	โครงการปรับปรุงรางระบายน้ำ ม.8 บ้านหนองนกเขียน	เพื่อให้ประชาชนมี ความสะดวกในการ สัญจร ไปมา	กว้าง 0.50-0.70 เมตร ยาว 2000 เมตร	600,000	600,000	600,000	600,000	600,000	1สาย	ประชาชน ได้รับความ สะดวกในการ สัญจร	กองช่าง
278	โครงการปรับปรุงรางระบายน้ำ ม.9 บ้าน กม.16	เพื่อให้ประชาชนมี ความสะดวกในการ สัญจร ไปมา	กว้าง 0.50-0.70 เมตร ยาว 2000 เมตร	600,000	600,000	600,000	600,000	600,000	1สาย	ประชาชน ได้รับความ สะดวกในการ สัญจร	กองช่าง
279	โครงการปรับปรุงรางระบายน้ำ ม.10 บ้านโนนสะอาด	เพื่อให้ประชาชนมี ความสะดวกในการ สัญจร ไปมา	กว้าง 0.50-0.70 เมตร ยาว 2000 เมตร	600,000	600,000	600,000	600,000	600,000	1สาย	ประชาชน ได้รับความ สะดวกในการ สัญจร	กองช่าง
280	โครงการปรับปรุงรางระบายน้ำ ม.11 บ้านโนนสวรรค์	เพื่อให้ประชาชนมี ความสะดวกในการ สัญจร ไปมา	กว้าง 0.50-0.70 เมตร ยาว 2000 เมตร	600,000	600,000	600,000	600,000	600,000	1สาย	ประชาชน ได้รับความ สะดวกในการ สัญจร	กองช่าง
281	โครงการปรับปรุงรางระบายน้ำ ม.12 บ้านหนองน้ำใส	เพื่อให้ประชาชนมี ความสะดวกในการ สัญจร ไปมา	กว้าง 0.50-0.70 เมตร ยาว 2000 เมตร	600,000	600,000	600,000	600,000	600,000	1สาย	ประชาชน ได้รับความ สะดวกในการ สัญจร	กองช่าง

## 1. ยุทธศาสตร์การพัฒนาเมือง และชุมชนน่าอยู่

## 1.5 แผนงานเคหะและชุมชน

ที่	โครงการ	วัตถุประสงค์	เป้าหมาย (ผลผลิตของโครงการ)	งบประมาณและที่ผ่านมา					ตัวชี้วัด(KPI)	ผลที่คาดว่าจะ ได้รับ	หน่วยงาน รับผิดชอบ หลัก
				2561 (บาท)	2562 (บาท)	2563 (บาท)	2564 (บาท)	2565 (บาท)			
282	โครงการขุดลอกลำห้วยวังขอนแดง หมู่ 6 บ้านหนองตอกเกี้ยว	เพื่อให้ลำห้วย/หนองน้ำ/แหล่งน้ำ สามารถเก็บกักน้ำได้ เป็นแหล่งอนุบาลสัตว์น้ำเกษตรกรมีน้ำใช้เพื่อการเกษตร และสามารถป้องกันปัญหาน้ำท่วมพื้นที่การเกษตรในฤดูน้ำหลาก	ปริมาณงาน ขนาด ลำห้วยกว้างเฉลี่ย 22.00 เมตร ยาวประมาณ 500.00 เมตร ความลึกขุดลอกเฉลี่ย 1.50 เมตร พร้อมป้ายโครงการ 1 ป้าย	360,000	360,000	360,000	360,000	360,000	จำนวนแหล่งน้ำเพื่อการอุปโภคและการเกษตรเพิ่มมากขึ้น	ประชาชนมีน้ำใช้ในการเกษตร มีสัตว์น้ำไว้บริโภคและสามารถป้องกันน้ำท่วมพื้นที่การเกษตร	กองช่าง,ปภ. ขอนแก่น, อบจ., กรมชลประทาน
283	โครงการก่อสร้างถนนสำหรับน้ำล้นผ่านลำห้วยวังขอนขาว หมู่ 4 บ้านเหมือดแอ่	เพื่อให้ลำห้วย/หนองน้ำ/แหล่งน้ำ สามารถเก็บกักน้ำได้ เป็นแหล่งอนุบาลสัตว์น้ำเกษตรกรมีน้ำใช้เพื่อการเกษตร และเอื้ออำนวยความสะดวกในการสัญจร	ปริมาณงานผิวจราจรกว้าง 4.00 เมตร ยาว 22.00 เมตร ความสูงคันทาง 1.00 เมตร SLOPE 1:2 และเรียงหินใหญ่ท้ายน้ำ ยาว 5.00 เมตร พร้อมป้ายโครงการ 1 ป้าย	492,200	492,200	492,200	492,200	492,200	จำนวนถนนน้ำล้นผ่านลำห้วยที่ได้มาตรฐานเพิ่มมากขึ้น	ประชาชนมีน้ำใช้ในการเกษตร มีสัตว์น้ำไว้บริโภคและเอื้ออำนวยความสะดวกในการสัญจร	กองช่าง

## 1. ยุทธศาสตร์การพัฒนาเมือง และชุมชนน่าอยู่

## 1.5 แผนงานเคหะและชุมชน

ที่	โครงการ	วัตถุประสงค์	เป้าหมาย (ผลผลิตของโครงการ)	งบประมาณและที่ผ่านมา					ตัวชี้วัด(KPI)	ผลที่คาดว่าจะได้รับ	หน่วยงานรับผิดชอบหลัก
				2561 (บาท)	2562 (บาท)	2563 (บาท)	2564 (บาท)	2565 (บาท)			
284	โครงการขุดลอกลำห้วยลำห้วยกุดแคน	เพื่อให้ลำห้วย/หนองน้ำ/แหล่งน้ำ สามารถเก็บกักน้ำได้ เป็นแหล่งอนุบาลสัตว์น้ำ เกษตรกรมีน้ำใช้เพื่อการเกษตร และสามารถป้องกันปัญหาน้ำท่วมพื้นที่การเกษตรในฤดูน้ำหลาก	จำนวน 1 จุด	2,000,000	2,000,000	2,000,000	2,000,000	2,000,000	จำนวนแหล่งน้ำเพื่อการอุปโภคและการเกษตรเพิ่มมากขึ้น	ประชาชนมีน้ำใช้ในการเกษตร มีสัตว์น้ำไว้บริโภคและสามารถป้องกันน้ำท่วมพื้นที่การเกษตร	กองช่าง,ปภ. ขอนแก่น ,อบจ.,กรมชลประทาน
285	โครงการขุดลอกลำห้วยลำห้วยวังขอนขาว หมู่ 4 บ้านเหมือดแอ่	เพื่อให้ลำห้วย/หนองน้ำ/แหล่งน้ำ สามารถเก็บกักน้ำได้ เป็นแหล่งอนุบาลสัตว์น้ำ เกษตรกรมีน้ำใช้เพื่อการเกษตร และสามารถป้องกันปัญหาน้ำท่วมพื้นที่การเกษตรในฤดูน้ำหลาก	จำนวน 1 จุด	2,000,000	2,000,000	2,000,000	2,000,000	2,000,000	จำนวนแหล่งน้ำเพื่อการอุปโภคและการเกษตรเพิ่มมากขึ้น	ประชาชนมีน้ำใช้ในการเกษตร มีสัตว์น้ำไว้บริโภคและสามารถป้องกันน้ำท่วมพื้นที่การเกษตร	กองช่าง,ปภ. ขอนแก่น ,อบจ.,กรมชลประทาน

## 1. ยุทธศาสตร์การพัฒนาเมือง และชุมชนน่าอยู่

## 1.5 แผนงานเคหะและชุมชน

ที่	โครงการ	วัตถุประสงค์	เป้าหมาย (ผลผลิตของโครงการ)	งบประมาณและที่ผ่านมา					ตัวชี้วัด(KPI)	ผลที่คาดว่าจะได้รับ	หน่วยงานรับผิดชอบหลัก
				2561 (บาท)	2562 (บาท)	2563 (บาท)	2564 (บาท)	2565 (บาท)			
286	โครงการชุดลอกลำห้วยวังขอนแดง หมู่ 6 บ้านหนองตอกเกี้ยว	เพื่อให้ลำห้วย/หนองน้ำ/แหล่งน้ำ สามารถเก็บกักน้ำได้ เป็นแหล่งอนุบาลสัตว์น้ำ เกษตรกรมีน้ำใช้เพื่อการเกษตร และสามารถป้องกันปัญหาน้ำท่วมพื้นที่การเกษตรในฤดูน้ำหลาก	จำนวน 1 จุด	2,000,000	2,000,000	2,000,000	2,000,000	2,000,000	จำนวนแหล่งน้ำเพื่อการอุปโภคและการเกษตรเพิ่มมากขึ้น	ประชาชนมีน้ำใช้ในการเกษตร มีสัตว์น้ำไว้บริโภคและสามารถป้องกันน้ำท่วมพื้นที่การเกษตร	กองช่าง,ปภ. ขอนแก่น, อบจ., กรมชลประทาน
287	โครงการชุดลอกลำห้วยเตาเหล็ก หมู่ 7 บ้านนาโน	เพื่อให้ลำห้วย/หนองน้ำ/แหล่งน้ำ สามารถเก็บกักน้ำได้ เป็นแหล่งอนุบาลสัตว์น้ำ เกษตรกรมีน้ำใช้เพื่อการเกษตร และสามารถป้องกันปัญหาน้ำท่วมพื้นที่การเกษตรในฤดูน้ำหลาก	จำนวน 1 จุด	2,000,000	2,000,000	2,000,000	2,000,000	2,000,000	จำนวนแหล่งน้ำเพื่อการอุปโภคและการเกษตรเพิ่มมากขึ้น	ประชาชนมีน้ำใช้ในการเกษตร มีสัตว์น้ำไว้บริโภคและสามารถป้องกันน้ำท่วมพื้นที่การเกษตร	กองช่าง,ปภ. ขอนแก่น, อบจ., กรมชลประทาน

## 1. ยุทธศาสตร์การพัฒนาเมือง และชุมชนน่าอยู่

## 1.5 แผนงานเคหะและชุมชน

ที่	โครงการ	วัตถุประสงค์	เป้าหมาย (ผลผลิตของโครงการ)	งบประมาณและที่ผ่านมา					ตัวชี้วัด(KPI)	ผลที่คาดว่าจะได้รับ	หน่วยงานรับผิดชอบหลัก
				2561 (บาท)	2562 (บาท)	2563 (บาท)	2564 (บาท)	2565 (บาท)			
288	โครงการ ขุดลอกสระหนองแปน หมู่ 4 บ้านเหมือดแอ่	เพื่อจัดทำเป็นสวนสาธารณะ	จำนวน 1 จุด	2,000,000	2,000,000	2,000,000	2,000,000	2,000,000	จำนวนแหล่งน้ำเพื่อการอุปโภคและการเกษตรเพิ่มมากขึ้น	ประชาชนมีน้ำใช้ในการเกษตร มีสัตว์น้ำไว้บริโภค และสามารถป้องกันน้ำท่วมพื้นที่การเกษตร	กองช่าง,ปภ. ขอนแก่น,อบจ.,กรมชลประทาน
289	โครงการขุดลอกลำห้วยโสกชาติ	เพื่อให้ประชาชนมีความสะดวกในการสัญจร ไปมา	ปริมาณงาน กว้าง 20 เมตร ยาว 1,200 เมตร ความลึกขุดลอก 3.00 เมตร	1,800,000	1,800,000	1,800,000	1,800,000	1,800,000	1สาย	ประชาชนได้รับความสะดวกในการสัญจร	กองช่าง
290	โครงการขุดลอกลำห้วยวังขอนขาว	เพื่อให้ประชาชนมีความสะดวกในการสัญจร ไปมา	ปริมาณงาน กว้าง 20 เมตร ยาว 3000 เมตร ความลึกขุดลอก 3.00 เมตร	4,500,000	4,500,000	4,500,000	4,500,000	4,500,000	1สาย	ประชาชนได้รับความสะดวกในการสัญจร	กองช่าง
291	โครงการขุดลอกลำห้วยวังขอนแดง	เพื่อให้ประชาชนมีความสะดวกในการสัญจร ไปมา	ปริมาณงาน กว้าง 20 เมตร ยาว 3000 เมตร ความลึกขุดลอก 3.00 เมตร	4,500,000	4,500,000	4,500,000	4,500,000	4,500,000	1สาย	ประชาชนได้รับความสะดวกในการสัญจร	กองช่าง
292	โครงการขุดลอกลำห้วยเหล็ก	เพื่อให้ประชาชนมีความสะดวกในการสัญจร ไปมา	ปริมาณงาน กว้าง 20 เมตร ยาว 3000 เมตร ความลึกขุดลอก 3.00 เมตร	4,500,000	4,500,000	4,500,000	4,500,000	4,500,000	1สาย	ประชาชนได้รับความสะดวกในการสัญจร	กองช่าง

## 1. ยุทธศาสตร์การพัฒนาเมือง และชุมชนน่าอยู่

## 1.5 แผนงานเคหะและชุมชน

ที่	โครงการ	วัตถุประสงค์	เป้าหมาย (ผลผลิตของโครงการ)	งบประมาณและที่ผ่านมา					ตัวชี้วัด(KPI)	ผลที่คาดว่าจะได้รับ	หน่วยงาน รับผิดชอบ หลัก
				2561 (บาท)	2562 (บาท)	2563 (บาท)	2564 (บาท)	2565 (บาท)			
293	โครงการขุดลอกหนองแปน	เพื่อให้ประชาชนมีความสะดวกในการสัญจร ไปมา	ปริมาตรดินขุด 99840 ลบ.ม.	8,500,000	8,500,000	8,500,000	8,500,000	8,500,000	1สาย	ประชาชนได้รับความสะดวกในการสัญจร	กองช่าง
294	ขุดลอก/ถม/บุกเบิก/หนองสาธารณะประโยชน์,ลำห้วย,สระ, แหล่งน้ำเพื่อการเกษตร ม. 1-12 เช่นขุดลอกลำห้วยโสภชาติ ม. 1,2,12,ขุดลอกลำห้วยกุดแคน ผ่านไปยังห้วยจิกเทศบาลพร้อมสร้างฝั นคอนกรีตท้ายฝาย,ขุดลอกสระน้ำสาธารณะท่าเลิง,ลำห้วยกุดมน ม. 3,ขุดลอกสระหนองไผ่ล้อม ม.6,ขุดลอกหนองกกโพธิ์ ม.5,ขุดลอกลำห้วยวังขอนขาวม.4/วังขอนแดง , ขุดลอกลำห้วยเตาเหล็กและขุดลอกลำห้วยโสภชาติ ม.7,ขุดลอกอ่างเก็บน้ำหนองแปนน้อย ม.4	เพื่อให้ลำห้วย/หนองน้ำ/สระ/แหล่งน้ำ สามารถเก็บกักน้ำได้ เป็นแหล่งอนุบาลสัตว์น้ำ เกษตรกรมีน้ำใช้ เพื่อการเกษตรและสามารถป้องกันปัญหาน้ำท่วมพื้นที่การเกษตรในฤดูน้ำหลาก	ลำห้วย/หนองน้ำ/สระ/แหล่งน้ำ เช่น18 x500x2.00 ม., 18 x500 x200 ม.,70 x70 x 1.20 ม.,70 x70 x 1.20 ม.,70 x70 x 1.20 ม.,18x500 ม.,18x500 ม. 18x500 ม.	1,000,000	1,000,000	1,000,000	1,000,000	1,000,000	จำนวนแหล่งน้ำเพื่อการอุปโภค บริโภคและการเกษตรเพิ่มมากขึ้น	ประชาชนมีน้ำใช้ใน การเกษตรมี สัตว์น้ำไว้ บริโภคและ สามารถ ป้องกันน้ำท่วม พื้นที่การเกษตร	กองช่าง ,อบจ., กรมชลประทานฯ

## 1. ยุทธศาสตร์การพัฒนาเมือง และชุมชนน่าอยู่

## 1.5 แผนงานเคหะและชุมชน

ที่	โครงการ	วัตถุประสงค์	เป้าหมาย (ผลผลิตของโครงการ)	งบประมาณและที่ผ่านมา					ตัวชี้วัด(KPI)	ผลที่คาดว่าจะ ได้รับ	หน่วยงาน รับผิดชอบ หลัก
				2561 (บาท)	2562 (บาท)	2563 (บาท)	2564 (บาท)	2565 (บาท)			
295	ฝาย/ถนนน้ำล้น,น้ำลาด ภายในตำบลหนองน้ำใส เช่น ม.1,2,3,4,6,7,12 ฝายน้ำล้น ห้วยกุดแคน,ฝายน้ำล้นลำห้วย วังขอนขาวไปลำห้วยแคน	เพื่อให้ลำห้วย สามารถกักเก็บน้ำ ได้และประชาชนมี น้ำใช้ทำการเกษตร	10 แห่ง	500,000	500,000	500,000	500,000	500,000	จำนวน แหล่งน้ำใช้ ในการเกษตร เพิ่มมากขึ้น	สามารถ ป้องกันน้ำท่วม ประชาชนมีน้ำ ใช้ในการเกษตร	กองช่าง ,อบจ. กรม ชลประธา นา
296	ผนังคอนกรีตกันตลิ่งพัง เช่น ลำห้วยเตาเหล็ก	เพื่อป้องกันการ พังทลายหน้าดินลำ ห้วยสาธารณะและ ไม่ให้เกิดการตื้นเขิน	4 แห่ง	100,000	100,000	100,000	100,000	100,000	จำนวน แหล่งน้ำเพื่อ การอุปโภค บริโภคและ การเกษตร เพิ่มมากขึ้น	สามารถ ป้องกันน้ำท่วม ประชาชนมีน้ำ ใช้ในการเกษตร	กองช่าง ,อบจ. กรม ชลประธา นา
297	ฟื้นฟู/ซ่อมบำรุงฝายน้ำล้นใน เขตตำบลหนองน้ำใส	เพื่อซ่อมบำรุง/ ปรับปรุงฝาย ถนน น้ำล้นน้ำลาดให้ ประชาชนสามารถ ใช้สอยประโยชน์ จากแหล่งน้ำได้สะดวก	4 แห่ง	200,000	200,000	200,000	200,000	200,000	จำนวน แหล่งน้ำเพื่อ การอุปโภค บริโภคและ การเกษตร เพิ่มมากขึ้น	สามารถ ป้องกันน้ำท่วม ประชาชนมีน้ำ ใช้ในการเกษตร	กองช่าง ,อบจ. กรม ชลประธา นา



## 1. ยุทธศาสตร์การพัฒนาเมือง และชุมชนน่าอยู่

## 1.5 แผนงานเคหะและชุมชน

ที่	โครงการ	วัตถุประสงค์	เป้าหมาย (ผลผลิตของโครงการ)	งบประมาณและที่ผ่านมา					ตัวชี้วัด(KPI)	ผลที่คาดว่าจะได้รับ	หน่วยงาน รับผิดชอบ หลัก
				2561 (บาท)	2562 (บาท)	2563 (บาท)	2564 (บาท)	2565 (บาท)			
298	ฟื้นฟู/ซ่อมบำรุง/ปรับปรุงทัศนียภาพเกี่ยวกับแหล่งน้ำ ลำห้วย หนองน้ำ สระน้ำเช่น การวางกระสอบทรายกั้นน้ำ,ปรับปรุงแหล่งน้ำหนองบ่อ,ปรับปรุงหนองแปนน้อยให้เป็นที่พักผ่อน	เพื่อปรับปรุงแหล่งน้ำต่างๆให้ประชาชนสามารถใช้สอยระโยชน์จากแหล่งน้ำได้สะดวกและเพิ่มทัศนียภาพแหล่งน้ำให้สวยงาม	ม. 1-12	100,000	100,000	100,000	100,000	100,000	จำนวนแหล่งน้ำใช้ในการเกษตรเพิ่มมากขึ้น	ประชาชนสามารถใช้สอยประโยชน์จากแหล่งน้ำได้สะดวก	กองช่าง
299	โครงการก่อสร้างถนนสำหรับให้น้ำล้นผ่าน ลำห้วยกุดแคน	เพื่อให้ประชาชนมีความสะดวกในการสัญจร ไปมา	ปริมาณงาน ผิวจราจรกว้าง 4.00 เมตร ยาว 20.00 เมตร สูง 1.00 เมตร SLOP 1:2	500,000	500,000	500,000	500,000	500,000	1สาย	ประชาชนได้รับความสะดวกในการสัญจร	กองช่าง
300	โครงการก่อสร้างถนนสำหรับให้น้ำล้นผ่าน ลำห้วยวังขอนขาว	เพื่อให้ประชาชนมีความสะดวกในการสัญจร ไปมา	ปริมาณงาน ผิวจราจรกว้าง 4.00 เมตร ยาว 20.00 เมตร สูง 1.00 เมตร SLOP 1:2	500,000	500,000	500,000	500,000	500,000	1สาย	ประชาชนได้รับความสะดวกในการสัญจร	กองช่าง
301	โครงการก่อสร้างถนนสำหรับให้น้ำล้นผ่าน ลำห้วยวังแดง	เพื่อให้ประชาชนมีความสะดวกในการสัญจร ไปมา	ปริมาณงาน ผิวจราจรกว้าง 4.00 เมตร ยาว 20.00 เมตร สูง 1.00 เมตร SLOP 1:2	500,000	500,000	500,000	500,000	500,000	1สาย	ประชาชนได้รับความสะดวกในการสัญจร	กองช่าง

## 1. ยุทธศาสตร์การพัฒนาเมือง และชุมชนน่าอยู่

## 1.5 แผนงานเคหะและชุมชน

ที่	โครงการ	วัตถุประสงค์	เป้าหมาย (ผลผลิตของโครงการ)	งบประมาณและที่ผ่านมา					ตัวชี้วัด(KPI)	ผลที่คาดว่าจะ ได้รับ	หน่วยงาน รับผิดชอบ หลัก
				2561 (บาท)	2562 (บาท)	2563 (บาท)	2564 (บาท)	2565 (บาท)			
302	ชุดเจาะบ่อน้ำบาดาล ม.1-12 เช่น น้ำบาดาลเพื่อการเกษตร ม.6,8,12	เพื่อประชาชนมีน้ำ สะอาดใช้ในการ อุปโภคบริโภคหรือใช้ ในการเกษตรได้อย่าง ทั่วถึงและเพียงพอ ตลอดทั้งปี	ม. 1-12	50,000	50,000	50,000	50,000	50,000	จำนวนน้ำ บาดาลเพิ่ม มากขึ้น	ประชาชนมีน้ำ ใช้ในการเกษตร ได้อย่างทั่วถึง	กองช่าง, การ ประปา ส่วน ภูมิภาค
303	โครงการเจาะบ่อบาดาลพร้อม ขยายเขตประปา หมู่ 5 บ้าน เก่าหัวนา ต.หนองน้ำใส อ.บ้าน ไผ่ จ.ขอนแก่น	เพื่อให้ประชาชนมี น้ำอุปโภคบริโภค อย่างเพียงพอตลอด ทั้งปี	ตามแบบที่องค์การบริหารส่วนตำบลหนอง น้ำใสกำหนด	350,000	350,000	350,000	350,000	350,000	จำนวนบ่อ บาดาลและ ประปาที่ ขยายเขต	ประชาชนมีน้ำ ใช้ในการ อุปโภคบริโภค	กองช่าง
304	โครงการเจาะบ่อบาดาลพร้อม ขยายเขตประปา หมู่ 6 บ้าน หนองตอกเกี้ยว ต.หนองน้ำใส อ.บ้านไผ่ จ.ขอนแก่น	เพื่อให้ประชาชนมี น้ำใช้อย่างเพียงพอ	ตามแบบที่องค์การบริหารส่วนตำบลหนอง น้ำใสกำหนด	350,000	350,000	350,000	350,000	350,000	จำนวนบ่อ บาดาลและ ประปาที่ ขยายเขต	ประชาชนมีน้ำ ใช้ในการ อุปโภคบริโภค	กองช่าง
305	โครงการเจาะบ่อบาดาลพร้อม ขยายเขตประปา หมู่ 7 บ้านนา โน ต.หนองน้ำใส อ.บ้านไผ่ จ. ขอนแก่น	เพื่อให้ประชาชนมี น้ำใช้อย่างเพียงพอ	ตามแบบที่องค์การบริหารส่วนตำบลหนอง น้ำใสกำหนด	350,000	350,000	350,000	350,000	350,000	จำนวนบ่อ บาดาลและ ประปาที่ ขยายเขต	ประชาชนมีน้ำ ใช้ในการ อุปโภคบริโภค	กองช่าง

## 1. ยุทธศาสตร์การพัฒนาเมือง และชุมชนน่าอยู่

## 1.5 แผนงานเคหะและชุมชน

ที่	โครงการ	วัตถุประสงค์	เป้าหมาย (ผลผลิตของโครงการ)	งบประมาณและที่ผ่านมา					ตัวชี้วัด(KPI)	ผลที่คาดว่าจะได้รับ	หน่วยงาน รับผิดชอบ หลัก
				2561 (บาท)	2562 (บาท)	2563 (บาท)	2564 (บาท)	2565 (บาท)			
306	โครงการเจาะบ่อบาดาลพร้อม ขยายเขตประปา หมู่ 9 บ้าน กม.16 ต.หนองน้ำใส อ.บ้านไผ่ จ.ขอนแก่น	เพื่อให้ประชาชนมี น้ำใช้อย่างเพียงพอ	ตามแบบที่องค์การบริหารส่วนตำบลหนอง น้ำใสกำหนด	350,000	350,000	350,000	350,000	350,000	จำนวนบ่อบาดาลและ ประปาที่ ขยายเขต	ประชาชนมีน้ำ ใช้ในการ อุปโภคบริโภค	กองช่าง
307	โครงการเจาะบ่อบาดาลพร้อม ขยายเขตประปา หมู่ 10 บ้าน โนนสะอาด ต.หนองน้ำใส อ. บ้านไผ่ จ.ขอนแก่น	เพื่อให้ประชาชนมี น้ำใช้อย่างเพียงพอ	ตามแบบที่องค์การบริหารส่วนตำบลหนอง น้ำใสกำหนด	350,000	350,000	350,000	350,000	350,000	จำนวนบ่อบาดาลและ ประปาที่ ขยายเขต	ประชาชนมีน้ำ ใช้ในการ อุปโภคบริโภค	กองช่าง
308	โครงการเจาะบ่อบาดาลพร้อม ขยายเขตประปา หมู่11 บ้าน โนนสวรรค์ ต.หนองน้ำใส อ. บ้านไผ่ จ.ขอนแก่น	เพื่อให้ประชาชนมี น้ำใช้อย่างเพียงพอ	ตามแบบที่องค์การบริหารส่วนตำบลหนอง น้ำใสกำหนด	350,000	350,000	350,000	350,000	350,000	จำนวนบ่อบาดาลและ ประปาที่ ขยายเขต	ประชาชนมีน้ำ ใช้ในการ อุปโภคบริโภค	กองช่าง
309	โครงการก่อสร้างระบบประปา หอคึงสูง หมู่ 10 บ้านโนน สะอาด ต.หนองน้ำใส อ.บ้านไผ่ จ.ขอนแก่น	เพื่อให้ประชาชนมี น้ำใช้อย่างเพียงพอ	ขนาดความจุ 10 ลูกบาศก์เมตร ตามแบบที่ องค์การบริหารส่วนตำบลหนองน้ำใสกำหนด	350,000	350,000	350,000	350,000	350,000	ประปา หอคึงสูง	ประชาชนมีน้ำ ใช้ในการ อุปโภคบริโภค	กองช่าง

## 1. ยุทธศาสตร์การพัฒนาเมือง และชุมชนน่าอยู่

## 1.5 แผนงานเคหะและชุมชน

ที่	โครงการ	วัตถุประสงค์	เป้าหมาย (ผลผลิตของโครงการ)	งบประมาณและที่ผ่านมา					ตัวชี้วัด(KPI)	ผลที่คาดว่าจะ ได้รับ	หน่วยงาน รับผิดชอบ หลัก
				2561 (บาท)	2562 (บาท)	2563 (บาท)	2564 (บาท)	2565 (บาท)			
310	ปรับปรุง/ซ่อมแซมระบบประปา/ บาดาล ม.1-12 เช่นซ่อมแซมถัง ประปา ม.4,11เปลี่ยนถัง น้ำประปา ม. 5ย้ายถังน้ำประปา ม,11	เพื่อให้ประชาชนได้ใช้ น้ำในการอุปโภค บริโภคได้อย่างทั่วถึง และเพียงพอตลอดทั้งปี	ม.1-12	100,000	100,000	100,000	100,000	100,000	จำนวน ประปาเพิ่ม มากขึ้น	ประชาชนมีน้ำ สะอาดใช้ในการ อุปโภคบริโภค อย่างทั่วถึง เพียงพอและมี คุณภาพชีวิตที่ดีขึ้น	กองช่าง, การ ประปา ส่วน ภูมิภาค
311	ก่อสร้าง/ขยายเขต ถนน ลาดยาง/ คสล./ลูกรังในเขตพื้นที่ ต.หนองน้ำ ใสหรือถนนเชื่อมภายในหมู่บ้าน หรือตำบล เช่น 1.ถนนลาดยาง/ คสล. บ้านแคนใต้เชื่อมบ้านแคน เหนือ(สายฟ้าใส)2. ขยายเขตคสล. ม.8เชื่อม ม.93.ถนนลาดยาง/ คสล.บ้านโนนสวรรค์ ม.11บ้าน โนนสะอาด ม.10 เชื่อมตำบลหิน ตั้งและตำบลแคนเหนือ4ถนน ลาด ยาง/ คสล. สายหนองน้ำใสไปโคก โก5.ถนนคสล.จากคอนปู่ตาไปจรด เส้นห้วยนาแก่น้อย	เพื่อให้ราษฎรได้ใช้ สัญจรไปมาได้สะดวก	ถนนลาดยาง/คสล.ในเขตพื้นที่เช่น 5.00x1,000ม.	2,000,000	2,000,000	2,000,000	2,000,000	2,000,000	จำนวน ถนนลาดยาง เพิ่มขึ้น	ประชาชน ได้รับความ สะดวกในการ สัญจร	กองช่าง อบจ.กรม ทางหลวงฯ

## 1. ยุทธศาสตร์การพัฒนาเมือง และชุมชนน่าอยู่

## 1.5 แผนงานเคหะและชุมชน

ที่	โครงการ	วัตถุประสงค์	เป้าหมาย (ผลผลิตของโครงการ)	งบประมาณและที่ผ่านมา					ตัวชี้วัด(KPI)	ผลที่คาดว่าจะ ได้รับ	หน่วยงาน รับผิดชอบ หลัก
				2561 (บาท)	2562 (บาท)	2563 (บาท)	2564 (บาท)	2565 (บาท)			
	5.ถนนลาดยาง / คสล. บ้าน หนองน้ำใส(คุ้มดอนชาติ) ม.1- บ้านหนองน้ำใส ม.16  ถนนลาดยางคสล. บ้านหนอง ตอกเกี้ยว ม.6 – บ้านหนองขี้ เหิน ต.บ้านหัน7.  ถนนลาดยาง/คสล. สายสาม แยกบ้านเก่าหัวนา ม.5 – บ้าน ห้วยแคน ต.บ้านหัน8.  ถนนลาดยาง/คสล.บ้านหนอง ตอกเกี้ยว ม.6 - ตำบลแคนเหนือ	เพื่อให้ราษฎรได้ใช้ สัญจรไปมาได้สะดวก	5.00x1,000ม.	2,000,000	2,000,000	2,000,000	2,000,000	2,000,000	จำนวน ถนนลาดยาง เพิ่มขึ้น	ประชาชน ได้รับความ สะดวกในการ สัญจร	กองช่าง อบจ.กรม ทางหลวงฯ

## 1. ยุทธศาสตร์การพัฒนาเมือง และชุมชนน่าอยู่

## 1.5 แผนงานเคหะและชุมชน

ที่	โครงการ	วัตถุประสงค์	เป้าหมาย (ผลผลิตของโครงการ)	งบประมาณและที่ผ่านมา					ตัวชี้วัด(KPI)	ผลที่คาดว่าจะ ได้รับ	หน่วยงาน รับผิดชอบ หลัก
				2561 (บาท)	2562 (บาท)	2563 (บาท)	2564 (บาท)	2565 (บาท)			
	9.ถนนลาดยาง/คสล. สายบ้าน หนองนกเขียน ม.8- บ้าน โนน สะอาด ม.1010.ถนนคสล.เส้นทิศ ตะวันตกไปรอบหมู่บ้านห้วยนา11. ถนนลูกรัง/หินคลุกวิทยาลัยการ อาชีพ -หนองบ่อ12.ถนนลูกรัง เส้นทางไปห้วยแคนถึงโคกห้วย ทราย ม.6 บ้านหนองตอกเกี้ยว13. ถนนลูกรังลำห้วยวังขอนชาวบ้าน เหมือดแอ่ไปถึง ต.บ้านหัน อ.โนน ศิลา14.ถนนลูกรังจากบ้านหนอง นกเขียนถึงมูลนิธิ15.ถนนลูกรัง จากศาลากลางบ้านห้วยนาถึงห้วย ทราย	เพื่อให้ราษฎรได้ใช้ สัญจรไปมาได้สะดวก	5.00x1,000ม.	2,000,000	2,000,000	2,000,000	2,000,000	2,000,000	จำนวน ถนนลาดยาง เพิ่มขึ้น	ประชาชน ได้รับความ สะดวกในการ สัญจร	กองช่าง อบจ.กรม ทางหลวงฯ

## 1. ยุทธศาสตร์การพัฒนาเมือง และชุมชนน่าอยู่

## 1.5 แผนงานเคหะและชุมชน

ที่	โครงการ	วัตถุประสงค์	เป้าหมาย (ผลผลิตของโครงการ)	งบประมาณและที่ผ่านมา					ตัวชี้วัด(KPI)	ผลที่คาดว่าจะ ได้รับ	หน่วยงาน รับผิดชอบ หลัก
				2561 (บาท)	2562 (บาท)	2563 (บาท)	2564 (บาท)	2565 (บาท)			
	16.ถนนลูกรังจากหนองตอกเกี้ยวจรดบ้านหัวนาเส้นห้วยทราย17.ถนนลูกรังรอบห้วยทราย18.ถนนลูกรัง/หินคลุกเส้น กม.16 จรดบายพาส19.ถนนลูกรังข้างโรงเรียนบ้านเก่าโนนมีวิทยาไปจรดบ้านห้วยแคน20.ถนนลูกรังสายหลังวิทยาลัยการอาชีพบ้านไผ่จรดประปา ม.221.ถนนลูกรังสายหนองบ่อถึงบ้านสำโรง22.ถนนลูกรังสายเชื่อมสำโรงถึงหนองบ่อไปวังกกแต่23. ถนนคสล.เส้นห้วยเตาเหล็ก	เพื่อให้ราษฎรได้ใช้สัญจรไปมาได้สะดวก	5.00x1,000ม.	2,000,000	2,000,000	2,000,000	2,000,000	2,000,000	จำนวนถนนลาดยางเพิ่มขึ้น	ประชาชนได้รับความสะดวกในการสัญจร	กองช่าง อบจ.กรม ทางหลวงฯ
312	ก่อสร้าง/บำรุงซ่อมแซมสะพานบล็อกรคอนกรีตและอาคารชลประทานอื่นๆเช่นสะพานสายหนองน้ำใส ไปโคกโก	เพื่อให้ราษฎรได้ใช้สัญจรไปมาได้สะดวก	ม.1-12	1,000,000	1,000,000	1,000,000	1,000,000	1,000,000	จำนวนสะพานที่ได้มาตรฐานเพิ่มขึ้น	ประชาชนได้รับความสะดวกในการสัญจร	กองช่าง, ทางหลวง ชนบท ,อบจ.

## 1. ยุทธศาสตร์การพัฒนาเมือง และชุมชนน่าอยู่

## 1.5 แผนงานเคหะและชุมชน

ที่	โครงการ	วัตถุประสงค์	เป้าหมาย (ผลผลิตของโครงการ)	งบประมาณและที่ผ่านมา					ตัวชี้วัด(KPI)	ผลที่คาดว่าจะ ได้รับ	หน่วยงาน รับผิดชอบ หลัก
				2561 (บาท)	2562 (บาท)	2563 (บาท)	2564 (บาท)	2565 (บาท)			
313	เงินชดเชยสัญญาปรับราคา (ค่าK)	เพื่อจ่ายเป็นเงิน ชดเชยสัญญาปรับ ราคา(ค่าK)	ตามหลักเกณฑ์สัญญาแบบปรับราคาได้ (ค่าK)	300,000	300,000	300,000	300,000	300,000	เงินชดเชย งานก่อสร้าง ตามสัญญา จ้างแบบปรับ ราคาได้(ค่าK)	ได้รับเงิน ชดเชยสัญญา ปรับราคา(ค่าK)	กองช่าง
314	ค่าจ้างออกแบบจ้างควบคุม งานที่จ่ายให้ออกชมนหรือนิติ บุคคล	เพื่อให้การ ดำเนินงานควบคุม งานเป็นไปอย่างมี ประสิทธิภาพ	อบต.หนองน้ำใส,ม.1-12	300,000	300,000	300,000	300,000	300,000	เอกชนหรือนิติบุคคล ปฏิบัติงานได้ อย่างมี ประสิทธิภาพ	การดำเนินงาน ควบคุมงาน เป็นไปอย่างมี ประสิทธิภาพ	กองช่าง
315	โครงการก่อสร้างถนน คอนกรีตเสริมเหล็ก สายข้าง โรงเรียนบ้านหนองน้ำใส หมู่ที่ 1 บ้านหนองน้ำใส	เพื่อให้ราษฎรได้ใช้ สัญจรไปมาได้สะดวก	ปริมาณงาน ผิวจราจรกว้าง3.50 เมตร ยาว 500.00 เมตร หนา 0.15 เมตร หรือคิด เป็นพื้นที่เทคอนกรีตไม่น้อยกว่า 1,750.00 ตารางเมตรพร้อมลงดินถมกลบสองข้างทาง กว้างข้างละ 0.20 เมตร พร้อมติดตั้งป้าย โครงการ 1 ป้าย	1,200,000	1,200,000	1,200,000	1,200,000	1,200,000	จำนวนถนน เสริมคอนกรีต เพิ่มขึ้นเพิ่มขึ้น	ประชาชน ได้รับความ สะดวกในการ สัญจร	กองช่าง



## 1. ยุทธศาสตร์การพัฒนาเมือง และชุมชนน่าอยู่

## 1.5 แผนงานเคหะและชุมชน

ที่	โครงการ	วัตถุประสงค์	เป้าหมาย (ผลผลิตของโครงการ)	งบประมาณและที่ผ่านมา					ตัวชี้วัด(KPI)	ผลที่คาดว่าจะ ได้รับ	หน่วยงาน รับผิดชอบ หลัก
				2561 (บาท)	2562 (บาท)	2563 (บาท)	2564 (บาท)	2565 (บาท)			
316	โครงการก่อสร้างถนนคอนกรีตเสริมเหล็ก สายเชื่อมตำบล แคนเหนือ หมู่ที่ 2 บ้านสำโรง	เพื่อให้ราษฎรได้ใช้สัญจรไปมาได้สะดวก	ปริมาณงาน ผิวจราจรกว้าง5.00 เมตร ยาว 850.00 เมตร หนา 0.15 เมตร หรือคิดเป็นพื้นที่เทคอนกรีตไม่น้อยกว่า 4,250.00 ตารางเมตรพร้อมลงดินถมกลบสองข้างทาง กว้างข้างละ 0.20 เมตร พร้อมติดตั้งป้ายโครงการ 1 ป้าย	3,000,000	3,000,000	3,000,000	3,000,000	3,000,000	จำนวนถนนเสริมคอนกรีตเพิ่มขึ้นเพิ่มขึ้น	ประชาชนได้รับความสะดวกในการสัญจร	กองช่าง
317	โครงการ ก่อสร้างถนนคอนกรีตเสริมเหล็ก สายเชื่อมตำบลแคนเหนือ หมู่ที่ 3 บ้านแคนใต้	เพื่อให้ราษฎรได้ใช้สัญจรไปมาได้สะดวก	ปริมาณงาน ผิวจราจรกว้าง5.00 เมตร ยาว 850.00 เมตร หนา 0.15 เมตร หรือคิดเป็นพื้นที่เทคอนกรีตไม่น้อยกว่า 4,250.00 ตารางเมตรพร้อมลงดินถมกลบสองข้างทาง กว้างข้างละ 0.20 เมตร พร้อมติดตั้งป้ายโครงการ 1 ป้าย	3,000,000	3,000,000	3,000,000	3,000,000	3,000,000	จำนวนถนนเสริมคอนกรีตเพิ่มขึ้นเพิ่มขึ้น	ประชาชนได้รับความสะดวกในการสัญจร	กองช่าง
318	โครงการ ก่อสร้างรางระบายน้ำภายในหมู่บ้าน หมู่ที่ 4 บ้านเหมือดแอ่	เพื่อให้ราษฎรได้ใช้สัญจรไปมาได้สะดวก	ปริมาณงาน ก่อสร้างรางระบายน้ำ คสล. กว้าง0.70 เมตร ยาว 211.00 เมตร สูงเฉลี่ย 0.40-0.50 เมตร และวางท่อระบายน้ำ คสล. ปากลิ้นรางชั้น 3 Ø 0.60 ยาว 1.00 เมตร จำนวน 10 ท่อน พร้อมป้ายโครงการ 1 ป้าย	458,500	458,500	458,500	458,500	458,500	ประชาชนได้รับความสะดวกในการสัญจร	ประชาชนได้รับความสะดวกในการสัญจร	กองช่าง

## 1. ยุทธศาสตร์การพัฒนาเมือง และชุมชนน่าอยู่

## 1.5 แผนงานเคหะและชุมชน

ที่	โครงการ	วัตถุประสงค์	เป้าหมาย (ผลผลิตของโครงการ)	งบประมาณและที่ผ่านมา					ตัวชี้วัด(KPI)	ผลที่คาดว่าจะ ได้รับ	หน่วยงาน รับผิดชอบ หลัก
				2561 (บาท)	2562 (บาท)	2563 (บาท)	2564 (บาท)	2565 (บาท)			
319	โครงการ ก่อสร้างถนนคอนกรีตเสริมเหล็ก สายเชื่อมบ้านห้วยแคน หมู่ที่ 5 บ้านเก่า-หัวนา	เพื่อให้ราษฎรได้ใช้สัญจรไปมาได้สะดวก	ปริมาณงาน ผิวจราจรกว้าง5.00 เมตร ยาว 2,000.00 เมตร หนา 0.15 เมตร หรือคิดเป็นพื้นที่เทคอนกรีตไม่น้อยกว่า 10,000.00 ตารางเมตรพร้อมลงดินถมกลบสองข้างทาง กว้างข้างละ 0.30 เมตร พร้อมติดตั้งป้ายโครงการ 1 ป้าย	7,000,000	7,000,000	7,000,000	7,000,000	7,000,000	ประชาชน ได้รับความ สะดวกใน การสัญจร	ประชาชน ได้รับความ สะดวกในการ สัญจร	กองช่าง
320	โครงการ ก่อสร้างถนนคอนกรีตเสริมเหล็ก สายเชื่อมบ้านหนองขี้เหิน หมู่ที่ 6 บ้านหนองตอกเกี้ยว	เพื่อให้ราษฎรได้ใช้สัญจรไปมาได้สะดวก	ปริมาณงาน ผิวจราจรกว้าง5.00 เมตร ยาว 2,000.00 เมตร หนา 0.15 เมตร หรือคิดเป็นพื้นที่เทคอนกรีตไม่น้อยกว่า 10,000.00 ตารางเมตรพร้อมลงดินถมกลบสองข้างทาง กว้างข้างละ 0.50 เมตร พร้อมติดตั้งป้ายโครงการ 1 ป้าย	7,000,000	7,000,000	7,000,000	7,000,000	7,000,000	ประชาชน ได้รับความ สะดวกใน การสัญจร	ประชาชน ได้รับความ สะดวกในการ สัญจร	กองช่าง
321	โครงการ ก่อสร้างถนนคอนกรีตเสริมเหล็ก สายเชื่อมตำบลแคนเหนือ หมู่ที่ 6 บ้านหนองตอกเกี้ยว	เพื่อให้ราษฎรได้ใช้สัญจรไปมาได้สะดวก	ปริมาณงาน ผิวจราจรกว้าง5.00 เมตร ยาว 2,000.00 เมตร หนา 0.15 เมตร หรือคิดเป็นพื้นที่เทคอนกรีตไม่น้อยกว่า 10,000.00 ตารางเมตรพร้อมลงดินถมกลบสองข้างทาง กว้างข้างละ 0.50 เมตร พร้อมติดตั้งป้ายโครงการ 1 ป้าย	7,000,000	7,000,000	7,000,000	7,000,000	7,000,000	ประชาชน ได้รับความ สะดวกใน การสัญจร	ประชาชน ได้รับความ สะดวกในการ สัญจร	กองช่าง

## 1. ยุทธศาสตร์การพัฒนาเมือง และชุมชนน่าอยู่

## 1.5 แผนงานเคหะและชุมชน

ที่	โครงการ	วัตถุประสงค์	เป้าหมาย (ผลผลิตของโครงการ)	งบประมาณและที่ผ่านมา					ตัวชี้วัด(KPI)	ผลที่คาดว่าจะ ได้รับ	หน่วยงาน รับผิดชอบ หลัก
				2561 (บาท)	2562 (บาท)	2563 (บาท)	2564 (บาท)	2565 (บาท)			
322	โครงการ ก่อสร้างถนนคอนกรีตเสริมเหล็ก สายข้างทางรถไฟ หมู่ที่ 7 บ้านนาโน	เพื่อให้ราษฎรได้ใช้สัญจรไปมาได้สะดวก	ปริมาณงาน ผิวจราจรกว้าง4.00 เมตร ยาว 500.00 เมตร หนา 0.15 เมตร หรือคิดเป็นพื้นที่เทคอนกรีตไม่น้อยกว่า 2,000.00 ตารางเมตรพร้อมลงดินถมกลบสองข้างทางกว้างข้างละ 0.20 เมตร พร้อมติดตั้งป้ายโครงการ 1 ป้าย	1,400,000	1,400,000	1,400,000	1,400,000	1,400,000	ประชาชน ได้รับความ สะดวกใน การสัญจร	ประชาชน ได้รับความ สะดวกในการ สัญจร	กองช่าง
323	โครงการ ก่อสร้างถนนคอนกรีตเสริมเหล็ก สายเชื่อมบ้านโนนสะอาด หมู่ที่ 8 บ้านหนองนกเขียน	เพื่อให้ราษฎรได้ใช้สัญจรไปมาได้สะดวก	ปริมาณงาน ผิวจราจรกว้าง4.00 เมตร ยาว 300.00 เมตร หนา 0.15 เมตร หรือคิดเป็นพื้นที่เทคอนกรีตไม่น้อยกว่า 1,200.00 ตารางเมตรพร้อมลงดินถมกลบสองข้างทางกว้างข้างละ 0.20 เมตร พร้อมติดตั้งป้ายโครงการ 1 ป้าย	8,400,000	8,400,000	8,400,000	8,400,000	8,400,000	ประชาชน ได้รับความ สะดวกใน การสัญจร	ประชาชน ได้รับความ สะดวกในการ สัญจร	กองช่าง
324	โครงการ ก่อสร้างถนนคอนกรีตเสริมเหล็ก สายคุ่มใหม่ หมู่ที่ 8 บ้านหนองนกเขียน	เพื่อให้ราษฎรได้ใช้สัญจรไปมาได้สะดวก	ปริมาณงาน ผิวจราจรกว้าง4.00 เมตร ยาว 60.00 เมตร หนา 0.15 เมตร หรือคิดเป็นพื้นที่เทคอนกรีตไม่น้อยกว่า 240.00 ตารางเมตรพร้อมลงดินถมกลบสองข้างทางกว้างข้างละ 0.20 เมตร พร้อมติดตั้งป้ายโครงการ 1 ป้าย	146,000	146,000	146,000	146,000	146,000	ประชาชน ได้รับความ สะดวกใน การสัญจร	ประชาชน ได้รับความ สะดวกในการ สัญจร	กองช่าง

## 1. ยุทธศาสตร์การพัฒนาเมือง และชุมชนน่าอยู่

## 1.5 แผนงานเคหะและชุมชน

ที่	โครงการ	วัตถุประสงค์	เป้าหมาย (ผลผลิตของโครงการ)	งบประมาณและที่ผ่านมา					ตัวชี้วัด(KPI)	ผลที่คาดว่าจะ ได้รับ	หน่วยงาน รับผิดชอบ หลัก
				2561 (บาท)	2562 (บาท)	2563 (บาท)	2564 (บาท)	2565 (บาท)			
325	โครงการ ก่อสร้างถนน คอนกรีตเสริมเหล็ก สายเชื่อม บ้านหนองกเขียนหมู่ที่ 9 บ้าน กม.16	เพื่อให้ราษฎรได้ใช้ สัญจรไปมาได้สะดวก	ปริมาณงาน ผิวจราจรกว้าง4.00 เมตร ยาว 148.00 เมตร หนา 0.15 เมตร หรือคิด เป็นพื้นที่เทคอนกรีตไม่น้อยกว่า 592.00 ตารางเมตรพร้อมลงดินถมกลบสองข้างทาง กว้างข้างละ 0.20 เมตร พร้อมติดตั้งป้าย โครงการ 1 ป้าย	349,600	349,600	349,600	349,600	349,600	ประชาชน ได้รับความ สะดวกใน การสัญจร	ประชาชน ได้รับความ สะดวกในการ สัญจร	กองช่าง
326	โครงการ ก่อสร้างถนน คอนกรีตเสริมเหล็ก สายหน้า วัดบ้านโนนสะอาดหมู่ที่ 10 บ้านโนนสะอาด	เพื่อให้ราษฎรได้ใช้ สัญจรไปมาได้สะดวก	ปริมาณงาน ผิวจราจรกว้าง3.00 เมตร ยาว 49.50 เมตร หนา 0.15 เมตร หรือคิด เป็นพื้นที่เทคอนกรีตไม่น้อยกว่า 148.50 ตารางเมตรพร้อมลงดินถมกลบสองข้างทาง กว้างข้างละ 0.20 เมตร พร้อมติดตั้งป้าย โครงการ 1 ป้าย	94,100	94,100	94,100	94,100	94,100	ประชาชน ได้รับความ สะดวกใน การสัญจร	ประชาชน ได้รับความ สะดวกในการ สัญจร	กองช่าง

## 1. ยุทธศาสตร์การพัฒนาเมือง และชุมชนน่าอยู่

## 1.5 แผนงานเคหะและชุมชน

ที่	โครงการ	วัตถุประสงค์	เป้าหมาย (ผลผลิตของโครงการ)	งบประมาณและที่ผ่านมา					ตัวชี้วัด(KPI)	ผลที่คาดว่าจะ ได้รับ	หน่วยงาน รับผิดชอบ หลัก
				2561 (บาท)	2562 (บาท)	2563 (บาท)	2564 (บาท)	2565 (บาท)			
327	โครงการ ก่อสร้างถนนคอนกรีตเสริมเหล็ก สายบ้านนายทองใบสมิงแก้วหมู่ที่ 11 บ้านโนนสวรรค์	เพื่อให้ราษฎรได้ใช้สัญจรไปมาได้สะดวก	ปริมาณงาน ผิวจราจรกว้าง4.00 เมตร ยาว 95.00 เมตร หนา 0.15 เมตร หรือคิดเป็นพื้นที่เทคอนกรีตไม่น้อยกว่า 380.00 ตารางเมตรพร้อมลงดินถมกลบสองข้างทางกว้างข้างละ 0.20 เมตร และเทพื้นข้าง อีก 4.00 ตารางเมตร คิดเป็นพื้นที่ดำเนินการรวมทั้งหมด 384.00 ตารางเมตร พร้อมวางท่อระบายน้ำ คสล.ปากลิ้นรางชั้น 3 Ø 0.30 ยาว 1.00 เมตร จำนวน 6 ท่อน พร้อมติดตั้งป้ายโครงการ 1 ป้าย	232,100	232,100	232,100	232,100	232,100	ประชาชน ได้รับความ สะดวกใน การสัญจร	ประชาชน ได้รับความ สะดวกในการ สัญจร	กองช่าง
328	โครงการ ก่อสร้างถนนคอนกรีตเสริมเหล็ก สายบ้านนายจันทราศรีตะวันออกหมู่ที่ 11 บ้านโนนสวรรค์	เพื่อให้ราษฎรได้ใช้สัญจรไปมาได้สะดวก	ปริมาณงาน ผิวจราจรกว้าง4.00 เมตร ยาว 33.00 เมตร หนา 0.15 เมตร หรือคิดเป็นพื้นที่เทคอนกรีตไม่น้อยกว่า 132.00 ตารางเมตรพร้อมลงดินถมกลบสองข้างทางกว้างข้างละ 0.20 เมตร และวางท่อระบายน้ำ คสล.ปากลิ้นรางชั้น 3 Ø 0.30 ยาว 1.00 เมตร จำนวน 6 ท่อน พร้อมติดตั้งป้ายโครงการ 1 ป้าย	86,400	86,400	86,400	86,400	86,400	ประชาชน ได้รับความ สะดวกใน การสัญจร	ประชาชน ได้รับความ สะดวกในการ สัญจร	กองช่าง

## 1. ยุทธศาสตร์การพัฒนาเมือง และชุมชนน่าอยู่

## 1.5 แผนงานเคหะและชุมชน

ที่	โครงการ	วัตถุประสงค์	เป้าหมาย (ผลผลิตของโครงการ)	งบประมาณและที่ผ่านมา					ตัวชี้วัด(KPI)	ผลที่คาดว่าจะ ได้รับ	หน่วยงาน รับผิดชอบ หลัก
				2561 (บาท)	2562 (บาท)	2563 (บาท)	2564 (บาท)	2565 (บาท)			
329	โครงการ ก่อสร้างถนนคอนกรีตเสริมเหล็ก สายคูมุดอนย่านางหมู่ที่ 12 บ้านหนองน้ำใส	เพื่อให้ราษฎรได้ใช้สัญจรไปมาได้สะดวก	ปริมาณงาน ผิวจราจรกว้าง4.00 เมตร ยาว 800.00 เมตร หนา 0.15 เมตร หรือคิดเป็นพื้นที่เทคอนกรีตไม่น้อยกว่า 3,200.00 ตารางเมตรพร้อมลงดินถมกลบสองข้างทางกว้างข้างละ 0.20 เมตร พร้อมติดตั้งป้ายโครงการ 1 ป้าย	2,200,000	2,200,000	2,200,000	2,200,000	2,200,000	ประชาชน ได้รับความ สะดวกใน การสัญจร	ประชาชน ได้รับความ สะดวกในการ สัญจร	กองช่าง
330	โครงการก่อสร้างห้องน้ำศูนย์พัฒนาเด็กเล็กที่องค์การบริหารส่วนตำบลหนองน้ำใส	เพื่อให้เด็กนักเรียนมีห้องน้ำที่เพียงพอต่อการใช้งาน	โครงการก่อสร้างห้องน้ำศูนย์พัฒนาเด็กเล็กที่องค์การบริหารส่วนตำบลหนองน้ำใส (เป็นไปตามแบบที่อบต.หนองน้ำใสกำหนด)	-	300,000	300,000	300,000	300,000	ประชาชน ได้รับความ สะดวก	ประชาชน ได้รับความ สะดวก	กองช่าง
331	โครงการปรับปรุงต่อเติมห้องน้ำองค์การบริหารส่วนตำบลหนองน้ำใส	เพื่อให้บริการให้ประชาชนที่มาติดต่อเพียงพอต่อการใช้งาน	โครงการปรับปรุงต่อเติมห้องน้ำองค์การบริหารส่วนตำบลหนองน้ำใส (เป็นไปตามแบบที่อบต.หนองน้ำใสกำหนด)	-	300,000	300,000	300,000	300,000	ประชาชน ได้รับความ สะดวก	ประชาชน ได้รับความ สะดวก	กองช่าง

## 1. ยุทธศาสตร์การพัฒนาเมือง และชุมชนน่าอยู่

## 1.5 แผนงานเคหะและชุมชน

ที่	โครงการ	วัตถุประสงค์	เป้าหมาย (ผลผลิตของโครงการ)	งบประมาณและที่ผ่านมา					ตัวชี้วัด(KPI)	ผลที่คาดว่าจะ ได้รับ	หน่วยงาน รับผิดชอบ หลัก
				2561 (บาท)	2562 (บาท)	2563 (บาท)	2564 (บาท)	2565 (บาท)			
332	โครงการก่อสร้างถนนคอนกรีตเสริมเหล็ก สายข้างโรงเรียนบ้านหนองน้ำใส หมู่ที่ 1 บ้านหนองน้ำใส	เพื่อให้ราษฎรได้ใช้สัญจรไปมาได้สะดวก	ผิวจราจรกว้าง3.50 เมตร ยาว 192.00 เมตร หนา 0.15 เมตร หรือคิดเป็นพื้นที่เทคอนกรีตไม่น้อยกว่า 672.00 ตารางเมตร พร้อมลงดินถมกลบสองข้างทาง กว้างข้างละ 0.20 เมตร และวางท่อระบายน้ำ คสล.Ø 0.30 x 1 ม. (อัดแรง) จำนวน 4 ท่อน พร้อมติดตั้งป้ายโครงการ 1 ป้าย(ตามแบบที่ อบต.หนองน้ำใสกำหนด)	400,000	400,000	400,000	400,000	400,000	ประชาชน ได้รับความ สะดวกใน การสัญจร	ประชาชน ได้รับความ สะดวกในการ สัญจร	กองช่าง
333	โครงการก่อสร้างถนนคอนกรีตเสริมเหล็ก สายเชื่อมตำบลแคนเหนือ หมู่ที่ 2 บ้านสำโรง	เพื่อให้ราษฎรได้ใช้สัญจรไปมาได้สะดวก	ผิวจราจรกว้าง5.000 เมตร ยาว 134.50 เมตร หนา 0.15 เมตร หรือคิดเป็นพื้นที่เทคอนกรีตไม่น้อยกว่า 672.50 ตารางเมตร พร้อมลงดินถมกลบสองข้างทาง กว้างข้างละ 0.20 เมตรพร้อมติดตั้งป้ายโครงการ 1 ป้าย(ตามแบบที่ อบต.หนองน้ำใสกำหนด)	400,000	400,000	400,000	400,000	400,000	ประชาชน ได้รับความ สะดวกใน การสัญจร	ประชาชน ได้รับความ สะดวกในการ สัญจร	กองช่าง
334	โครงการก่อสร้างถนนคอนกรีตเสริมเหล็ก สายเชื่อมตำบลแคนเหนือ หมู่ที่ 3 บ้านแคนใต้	เพื่อให้ราษฎรได้ใช้สัญจรไปมาได้สะดวก	ผิวจราจรกว้าง5.000 เมตร ยาว 134.50 เมตร หนา 0.15 เมตร หรือคิดเป็นพื้นที่เทคอนกรีตไม่น้อยกว่า 672.50 ตารางเมตร พร้อมลงดินถมกลบสองข้างทาง กว้างข้างละ 0.20 เมตรพร้อมติดตั้งป้ายโครงการ 1 ป้าย(ตามแบบที่ อบต.หนองน้ำใสกำหนด)	400,000	400,000	400,000	400,000	400,000	ประชาชน ได้รับความ สะดวกใน การสัญจร	ประชาชน ได้รับความ สะดวกในการ สัญจร	กองช่าง

## 1. ยุทธศาสตร์การพัฒนาเมือง และชุมชนน่าอยู่

## 1.5 แผนงานเคหะและชุมชน

ที่	โครงการ	วัตถุประสงค์	เป้าหมาย (ผลผลิตของโครงการ)	งบประมาณและที่ผ่านมา					ตัวชี้วัด(KPI)	ผลที่คาดว่าจะ ได้รับ	หน่วยงาน รับผิดชอบ หลัก
				2561 (บาท)	2562 (บาท)	2563 (บาท)	2564 (บาท)	2565 (บาท)			
335	โครงการก่อสร้างถนนคอนกรีตเสริมเหล็ก สายข้างวัดบ้านเหมือดแอ่ หมู่ที่ 4 บ้านเหมือดแอ่	เพื่อให้ราษฎรได้ใช้สัญจรไปมาได้สะดวก	ผิวจราจรกว้าง4.000 เมตร ยาว 166.00 เมตร หนา 0.15 เมตร หรือคิดเป็นพื้นที่เทคอนกรีตไม่น้อยกว่า 664.00 ตารางเมตร พร้อมลงดินถมกลบสองข้างทาง กว้างข้างละ 0.20 เมตรพร้อมติดตั้งป้ายโครงการ 1 ป้าย (ตามแบบที่ อบต.หนองน้ำใสกำหนด)	400,000	400,000	400,000	400,000	400,000	ประชาชน ได้รับความ สะดวกใน การสัญจร	ประชาชน ได้รับความ สะดวกในการ สัญจร	กองช่าง
336	โครงการก่อสร้างถนนคอนกรีตเสริมเหล็ก สายไปบ้านห้วยแคน หมู่ที่ 5 บ้านหัวนา	เพื่อให้ราษฎรได้ใช้สัญจรไปมาได้สะดวก	ผิวจราจรกว้าง5.000 เมตร ยาว 134.50 เมตร หนา 0.15 เมตร หรือคิดเป็นพื้นที่เทคอนกรีตไม่น้อยกว่า 672.50 ตารางเมตร พร้อมลงดินถมกลบสองข้างทาง กว้างข้างละ 0.20 เมตรพร้อมติดตั้งป้ายโครงการ 1 ป้าย(ตามแบบที่ อบต.หนองน้ำใสกำหนด)	400,000	400,000	400,000	400,000	400,000	ประชาชน ได้รับความ สะดวกใน การสัญจร	ประชาชน ได้รับความ สะดวกในการ สัญจร	กองช่าง
337	โครงการก่อสร้างถนนคอนกรีตเสริมเหล็ก สายเชื่อมตำบลแคนเหนือ หมู่ที่ 6 บ้านหนองตอกเกี้ยว	เพื่อให้ราษฎรได้ใช้สัญจรไปมาได้สะดวก	ผิวจราจรกว้าง5.00 เมตร ยาว 134.50 เมตร หนา 0.15 เมตร หรือคิดเป็นพื้นที่เทคอนกรีตไม่น้อยกว่า 672.50 ตารางเมตร พร้อมลงดินถมกลบสองข้างทาง กว้างข้างละ 0.20 เมตร พร้อมติดตั้งป้ายโครงการ 1 ป้าย(ตามแบบที่ อบต.หนองน้ำใสกำหนด)	400,000	400,000	400,000	400,000	400,000	ประชาชน ได้รับความ สะดวกใน การสัญจร	ประชาชน ได้รับความ สะดวกในการ สัญจร	กองช่าง



## 1. ยุทธศาสตร์การพัฒนาเมือง และชุมชนน่าอยู่

## 1.5 แผนงานเคหะและชุมชน

ที่	โครงการ	วัตถุประสงค์	เป้าหมาย (ผลผลิตของโครงการ)	งบประมาณและที่ผ่านมา					ตัวชี้วัด(KPI)	ผลที่คาดว่าจะ ได้รับ	หน่วยงาน รับผิดชอบ หลัก
				2561 (บาท)	2562 (บาท)	2563 (บาท)	2564 (บาท)	2565 (บาท)			
338	โครงการก่อสร้างถนนคอนกรีตเสริมเหล็ก สายข้างโรงเรียนแก่นานโนมีวิทยา หมู่ที่ 7 บ้านนาโน	เพื่อให้ราษฎรได้ใช้สัญจรไปมาได้สะดวก	ผิวจราจรกว้าง4.00 เมตร ยาว 166.00 เมตร หนา 0.15 เมตร หรือคิดเป็นพื้นที่เทคอนกรีตไม่น้อยกว่า 664.00 ตารางเมตร พร้อมลงดินถมกลบสองข้างทาง กว้างข้างละ 0.20 เมตรพร้อมติดตั้งป้ายโครงการ 1 ป้าย (ตามแบบที่ อบต.หนองน้ำใสกำหนด)	400,000	400,000	400,000	400,000	400,000	ประชาชน ได้รับความ สะดวกใน การสัญจร	ประชาชน ได้รับความ สะดวกในการ สัญจร	กองช่าง
339	โครงการก่อสร้างถนนคอนกรีตเสริมเหล็ก สายคุ่มใหม่ หมู่ที่ 8 บ้านหนองนกเขียน	เพื่อให้ราษฎรได้ใช้สัญจรไปมาได้สะดวก	ผิวจราจรกว้าง4.00 เมตร ยาว 166.00 เมตร หนา 0.15 เมตร หรือคิดเป็นพื้นที่เทคอนกรีตไม่น้อยกว่า 664.00 ตารางเมตรพร้อมลงดินถมกลบสองข้างทาง กว้างข้างละ 0.20 เมตรพร้อมติดตั้งป้ายโครงการ 1 ป้าย (ตามแบบที่ อบต.หนองน้ำใสกำหนด)	400,000	400,000	400,000	400,000	400,000	ประชาชน ได้รับความ สะดวกใน การสัญจร	ประชาชน ได้รับความ สะดวกในการ สัญจร	กองช่าง

## 1. ยุทธศาสตร์การพัฒนาเมือง และชุมชนน่าอยู่

## 1.5 แผนงานเคหะและชุมชน

ที่	โครงการ	วัตถุประสงค์	เป้าหมาย (ผลผลิตของโครงการ)	งบประมาณและที่ผ่านมา					ตัวชี้วัด(KPI)	ผลที่คาดว่าจะ ได้รับ	หน่วยงาน รับผิดชอบ หลัก
				2561 (บาท)	2562 (บาท)	2563 (บาท)	2564 (บาท)	2565 (บาท)			
340	โครงการก่อสร้างถนนคอนกรีตเสริมเหล็ก สายหมู่ที่ 8 บ้านหนองนกเขียน เชื่อม หมู่ที่ 10 บ้านโนนสะอาด	เพื่อให้ราษฎรได้ใช้สัญจรไปมาได้สะดวก	ผิวจราจรกว้าง4.00 เมตร ยาว 197.00 เมตร หนา 0.15 เมตร หรือคิดเป็นพื้นที่เทศบาลไม่น้อยกว่า 788.00 ตารางเมตรพร้อมลงดินถมกลบสองข้างทางกว้างข้างละ 0.20 เมตรพร้อมติดตั้งป้ายโครงการ 1 ป้าย (ตามแบบที่ อบต.หนองน้ำใสกำหนด)	500,000	500,000	500,000	500,000	500,000	ประชาชน ได้รับความ สะดวกใน การสัญจร	ประชาชน ได้รับความ สะดวกในการ สัญจร	กองช่าง
341	โครงการก่อสร้างถนนคอนกรีตเสริมเหล็ก สายเชื่อมบ้านหนองนกเขียนหมู่ที่ 9 บ้านกม.16	เพื่อให้ราษฎรได้ใช้สัญจรไปมาได้สะดวก	ผิวจราจรกว้าง4.00 เมตร ยาว 166.00 เมตร หนา 0.15 เมตร หรือคิดเป็นพื้นที่เทศบาลไม่น้อยกว่า 664.00 ตารางเมตรพร้อมลงดินถมกลบสองข้างทางกว้างข้างละ 0.20 เมตรพร้อมติดตั้งป้ายโครงการ 1 ป้าย (ตามแบบที่ อบต.หนองน้ำใสกำหนด)	400,000	400,000	400,000	400,000	400,000	ประชาชน ได้รับความ สะดวกใน การสัญจร	ประชาชน ได้รับความ สะดวกในการ สัญจร	กองช่าง

## 1. ยุทธศาสตร์การพัฒนาเมือง และชุมชนน่าอยู่

## 1.5 แผนงานเคหะและชุมชน

ที่	โครงการ	วัตถุประสงค์	เป้าหมาย (ผลผลิตของโครงการ)	งบประมาณและที่ผ่านมา					ตัวชี้วัด(KPI)	ผลที่คาดว่าจะได้รับ	หน่วยงานรับผิดชอบหลัก
				2561 (บาท)	2562 (บาท)	2563 (บาท)	2564 (บาท)	2565 (บาท)			
342	โครงการก่อสร้างถนนคอนกรีตเสริมเหล็ก สายหน้าวัดบ้านโนนสะอาด หมู่ที่ 10 บ้านโนนสะอาด	เพื่อให้ราษฎรได้ใช้สัญจรไปมาได้สะดวก	ผิวจราจรกว้าง3.00 เมตร ยาว 49.50 เมตร หนา 0.15 เมตร หรือคิดเป็นพื้นที่เทคอนกรีตไม่น้อยกว่า 148.50 ตารางเมตร พร้อมลงดินถมกลบสองข้างทาง กว้างข้างละ 0.20 เมตร (ตามแบบที่ อบต.หนองน้ำใสกำหนด)	100,000	100,000	100,000	100,000	100,000	ประชาชนได้รับความสะดวกในการสัญจร	ประชาชนได้รับความสะดวกในการสัญจร	กองช่าง
343	โครงการก่อสร้างถนนคอนกรีตเสริมเหล็ก สายสามแยกด้านทิศตะวันตก หมู่ที่ 11 บ้านโนนสวรรค์	เพื่อให้ราษฎรได้ใช้สัญจรไปมาได้สะดวก	ผิวจราจรกว้าง4.00 เมตร ยาว 166.00 เมตร หนา 0.15 เมตร หรือคิดเป็นพื้นที่เทคอนกรีตไม่น้อยกว่า 664.00 ตารางเมตรพร้อมลงดินถมกลบสองข้างทาง กว้างข้างละ 0.20 เมตรพร้อมติดตั้งป้ายโครงการ 1 ป้าย (ตามแบบที่ อบต.หนองน้ำใสกำหนด)	400,000	400,000	400,000	400,000	400,000	ประชาชนได้รับความสะดวกในการสัญจร	ประชาชนได้รับความสะดวกในการสัญจร	กองช่าง

## 1. ยุทธศาสตร์การพัฒนาเมือง และชุมชนน่าอยู่

## 1.5 แผนงานเคหะและชุมชน

ที่	โครงการ	วัตถุประสงค์	เป้าหมาย (ผลผลิตของโครงการ)	งบประมาณและที่ผ่านมา					ตัวชี้วัด(KPI)	ผลที่คาดว่าจะ ได้รับ	หน่วยงาน รับผิดชอบ หลัก
				2561 (บาท)	2562 (บาท)	2563 (บาท)	2564 (บาท)	2565 (บาท)			
344	โครงการก่อสร้างถนนคอนกรีตเสริมเหล็ก สายคุ่มต๋อนย่านาง หมู่ที่ 12 บ้านหนองน้ำใส	เพื่อให้ราษฎรได้ใช้สัญจรไปมาได้สะดวก	ผิวจราจรกว้าง4.00 เมตร ยาว 166.00 เมตร หนา 0.15 เมตร หรือคิดเป็นพื้นที่เทศบาลไม่น้อยกว่า 664.00 ตารางเมตรพร้อมลงดินถมกลบสองข้างทางกว้างข้างละ 0.20 เมตรพร้อมติดตั้งป้ายโครงการ 1 ป้าย (ตามแบบที่ อบต.หนองน้ำใสกำหนด)	400,000	400,000	400,000	400,000	400,000	ประชาชน ได้รับความ สะดวกใน การสัญจร	ประชาชน ได้รับความ สะดวกในการ สัญจร	กองช่าง

1. ยุทธศาสตร์ การพัฒนาเมืองและชุมชนน่าอยู่

แบบ ผ.02

1.6 แผนงานสร้างความเข้มแข็งของชุมชน

ที่	โครงการ	วัตถุประสงค์	เป้าหมาย (ผลผลิตของโครงการ)	งบประมาณและที่ผ่านมา					ตัวชี้วัด(KPI)	ผลที่คาดว่าจะได้รับ	หน่วยงาน รับผิดชอบหลัก
				2561 (บาท)	2562 (บาท)	2563 (บาท)	2564 (บาท)	2565 (บาท)			
1	อบรมรวมพลังหนองน้ำใส ด้านภัยยาเสพติด	เพื่ออบรมเยาวชน/ประชาชนให้มี ความรู้เกี่ยวกับภัยยาเสพติด	400 คน	30,000	30,000	30,000	30,000	30,000	จำนวนชุมชน/ ประชาชนที่ปลอดภัย จากยาเสพติดและ อบายมุข	ประชาชนในพื้นที่ ห่างไกลจากยาเสพติด	สำนักปลัด / สภ.บ้านไผ่
2	ศูนย์ปฏิบัติการต่อสู้เพื่อ เอาชนะยาเสพติด	เพื่อดำเนินการประสานงานการ ปฏิบัติการต่อสู้เพื่อเอาชนะยาเสพติด ให้เป็นไปตามนโยบายของรัฐบาล	ม.1-12	50,000	50,000	50,000	50,000	50,000	จำนวนชุมชน/ ประชาชนที่ปลอดภัย จากยาเสพติดและ อบายมุข	ประชาชนในพื้นที่ ห่างไกลจากยาเสพติด	สำนักปลัด / สภ.บ้านไผ่
3	อบต.สีขาว	เพื่อส่งเสริมให้ประชาชนเข้ามามี ส่วนร่วมในการป้องกันภัยจากยา เสพติด	ม.1-12	5,000	5,000	5,000	5,000	5,000	จำนวนชุมชน/ ประชาชนที่ปลอดภัย จากยาเสพติดและ อบายมุข	ประชาชนในพื้นที่ ห่างไกลจากยาเสพติด	สำนักปลัด / สภ.บ้านไผ่
4	จัดดำเนินการตาม นโยบายต่อต้านยาเสพติด หรือนโยบายความมั่นคง ของชาติ เช่น จัดตั้งศูนย์ ปรองดองสามานฉันท์ ระดับท้องถิ่น	เพื่อให้การสนับสนุนดำเนินการ ตามนโยบายของรัฐ เช่น การจัดตั้ง ศูนย์ปรองดองสามานฉันท์เพื่อจัด กิจกรรมโครงการในการปกป้อง สถาบันสำคัญของชาติ จัด ฝึกอบรมประชุมชี้แจง จัดกิจกรรม ต่างๆเพื่อสร้างความรักความสามัคคี	ม.1-12	200,000	200,000	200,000	200,000	200,000	จำนวนชุมชน/ ประชาชนที่ปลอดภัย จากยาเสพติดและ อบายมุข	ประชาชนในพื้นที่ ห่างไกลจากยาเสพติด	สำนักปลัด / สภ.บ้านไผ่

1. ยุทธศาสตร์ การพัฒนาเมืองและชุมชนน่าอยู่

แบบ ผ.02

1.6 แผนงานสร้างความเข้มแข็งของชุมชน

ที่	โครงการ	วัตถุประสงค์	เป้าหมาย (ผลผลิตของโครงการ)	งบประมาณและที่ผ่านมา					ตัวชี้วัด(KPI)	ผลที่คาดว่าจะได้รับ	หน่วยงาน รับผิดชอบหลัก
				2561 (บาท)	2562 (บาท)	2563 (บาท)	2564 (บาท)	2565 (บาท)			
5	อุดหนุนสถานีตำรวจภูธร บ้านไผ่ เช่นโครงการ ป้องกันและปราบปรามยา เสพติดและการตั้งจุดสกัด กันเคลื่อนที่	เพื่อสนับสนุนหน่วยงานอื่นในการ ป้องกันและบรรเทาสาธารณภัย เพื่อให้ประชาชนได้รับความ ปลอดภัยในชีวิตและทรัพย์สิน	สภ.บ้านไผ่	50,000	50,000	50,000	50,000	50,000	จำนวนชุมชน/ ประชาชนมีความ ปลอดภัยในชีวิตและ ทรัพย์สิน	ประชาชนได้รับการ ดูแลและช่วยเหลือ	สำนักปลัด / สภ.บ้านไผ่

1. ยุทธศาสตร์การพัฒนาเมือง และชุมชนน่าอยู่

แบบ ผ.02

1.7 แผนงานอุตสาหกรรมโยธา

ที่	โครงการ	วัตถุประสงค์	เป้าหมาย (ผลผลิตของโครงการ)	งบประมาณและที่ผ่านมา					ตัวชี้วัด(KPI)	ผลที่คาดว่าจะได้รับ	หน่วยงาน รับผิดชอบ หลัก
				2561 (บาท)	2562 (บาท)	2563 (บาท)	2564 (บาท)	2565 (บาท)			
1	ก่อสร้าง / ปรับปรุง / ซ่อมแซม/ ต่อเติม อาคาร สนง.สถานที่ราชการ / ปรับปรุงภูมิทัศน์สำนักงาน	เพื่อรองรับการบริการประชาชนให้สะดวก	4 แห่ง	500,000	500,000	500,000	500,000	500,000	จำนวนประชาชนมาใช้บริการเพิ่มขึ้น	สถานที่รองรับทำงานของพนักงานและ บริการประชาชนได้อย่างสะดวก	กองช่าง
2	ก่อสร้าง/ปรับปรุงซ่อมแซม ศาลากลางบ้าน ม.1-12 เช่น ม.6,7,9	เพื่อความสะดวกในการจัดกิจกรรมต่างๆ	4 แห่ง	100,000	100,000	100,000	100,000	100,000	จำนวนศาลากลางบ้านประชาชนเข้าร่วมกิจกรรมต่างๆเพิ่มมากขึ้น	การจัดกิจกรรมต่าง ๆ ได้รับความสะดวกมากขึ้น	กองช่าง
3	ก่อสร้าง/ปรับปรุงซ่อมแซม หอกระจายข่าว ม.1-12	เพื่อให้ประชาชนได้รับทราบข้อมูลข่าวสารได้ทั่วถึง	4 แห่ง	100,000	100,000	100,000	100,000	100,000	จำนวนหอกระจายข่าวให้ประชาชนได้รับข้อมูลข่าวสารเพิ่มขึ้น	ประชาชนรับทราบข้อมูลข่าวสารได้ทั่วถึง	กองช่าง
4	ก่อสร้าง/ปรับปรุงซ่อมแซม ศาลาพักผ่อน ม.1-12 เช่น ม.7	เพื่อความสะดวกในการประกอบพิธีกรรมทางศาสนา	4 แห่ง	100,000	100,000	100,000	100,000	100,000	จำนวนศาลาพักผ่อนประชาชนรับความสะดวกในการประกอบพิธีกรรมเพิ่มมากขึ้น	การประกอบพิธีกรรมทางศาสนาได้รับความสะดวก	กองช่าง

1. ยุทธศาสตร์การพัฒนาเมือง และชุมชนน่าอยู่

แบบ ผ.02

1.7 แผนงานอุตสาหกรรมโยธา

ที่	โครงการ	วัตถุประสงค์	เป้าหมาย (ผลผลิตของโครงการ)	งบประมาณและที่ผ่านมา					ตัวชี้วัด(KPI)	ผลที่คาดว่าจะได้รับ	หน่วยงาน รับผิดชอบ หลัก
				2561 (บาท)	2562 (บาท)	2563 (บาท)	2564 (บาท)	2565 (บาท)			
5	ลานกีฬาหมู่บ้านม.1-12 เช่น ม.3,7,11	เพื่อเป็นสถานที่ออกกำลังกาย	ม.1-12	100,000	100,000	100,000	100,000	100,000	จำนวนลานกีฬาหมู่บ้านและประชาชนออกกำลังกายเพิ่มขึ้น	ประชาชนได้ออกกำลังกาย สุขภาพแข็งแรง	กองช่าง
6	ก่อสร้าง/ปรับปรุงซ่อมแซม ซุ้มประตูทางเข้าหมู่บ้าน ม. 1-12	เพื่อความอำนวยความสะดวกให้แก่ประชาชน	ม.1-12	100,000	100,000	100,000	100,000	100,000	จำนวนก่อสร้าง/ปรับปรุงซุ้มประตูทางเข้าหมู่บ้าน ประชาชนได้รับการอำนวยความสะดวกในการสัญจร	ประชาชนได้รับความสะดวกให้แก่ประชาชน	กองการศึกษา
7	ปรับปรุง/ซ่อมแซม/ต่อเติม ก่อสร้างศูนย์พัฒนาเด็กเล็ก	เพื่อใช้เป็นสถานที่ศึกษา แก่เด็กนักเรียนก่อน ประถมวัยในเขตตำบล หนองน้ำใส	ปีละ 1 แห่ง	20,000	20,000	20,000	20,000	20,000	จำนวนศูนย์การเรียนรู้ เด็กนักเรียนมีสถานที่ เรียนใกล้บ้าน สะดวก ประหยัดรายจ่ายของ ผู้ปกครองได้		กองการศึกษา



1. ยุทธศาสตร์การพัฒนาเมือง และชุมชนน่าอยู่

แบบ ผ.02

1.7 แผนงานอุตสาหกรรมโยธา

ที่	โครงการ	วัตถุประสงค์	เป้าหมาย (ผลผลิตของโครงการ)	งบประมาณและที่ผ่านมา					ตัวชี้วัด(KPI)	ผลที่คาดว่าจะได้รับ	หน่วยงาน รับผิดชอบ หลัก
				2561 (บาท)	2562 (บาท)	2563 (บาท)	2564 (บาท)	2565 (บาท)			
8	ก่อสร้างสนามฟุตบอล 7 คน มาตรฐานพร้อมตกแต่งภูมิ ทัศน์โดยรอบ	เพื่อส่งเสริมให้เด็ก เยาวชนและ ประชาชน ทั่วไปได้การออกกำลังกาย สามารถพัฒนา สมรรถภาพทางร่างกาย และจิตใจ นำไปสู่การมี คุณภาพชีวิตที่ดี มีความ รัก สามัคคีในชุมชน	ก่อสร้างสนามฟุตบอล ขนาด 60 x 40 เมตร สามารถใช้ เป็นสนามฟุตบอลมาตรฐาน พร้อมป้ายโครงการลาน กีฬา 1 ป้าย	200,000	200,000	200,000	200,000	200,000	จำนวน 1 สนาม	ประชาชนในชุมชนได้ ออกกำลังกายมี คุณภาพชีวิตที่ดี มี ความรัก สามัคคี ในชุมชน และใช้เวลา ว่างให้เกิดประโยชน์	กองการศึกษา
9	ปรับปรุงเคลื่อนย้ายชุด อุปกรณ์เครื่องเล่นศูนย์ พัฒนาเด็กเล็ก อบต.หนอง น้ำใส	เพื่อให้ชุดอุปกรณ์เครื่อง เล่นจัดอยู่ในพื้นที่ศูนย์ พัฒนาเด็กเล็ก ส่งเสริม บรรยากาศในการเรียนรู้ที่ ดี น่าอยู่ น่าเรียน	เคลื่อนย้ายชุดอุปกรณ์เครื่อง เล่นไปยังศูนย์พัฒนาเด็กเล็ก	50,000	50,000	50,000	50,000	50,000	จำนวน 1 ชุดอุปกรณ์	ศูนย์พัฒนาเด็กเล็ก บรรยากาศในการ เรียนรู้ที่ดี น่าอยู่ น่า เรียน	กองการศึกษา

1. ยุทธศาสตร์การพัฒนาเมือง และชุมชนน่าอยู่

แบบ ผ.02

1.7 แผนงานอุตสาหกรรมโยธา

ที่	โครงการ	วัตถุประสงค์	เป้าหมาย (ผลผลิตของโครงการ)	งบประมาณและที่ผ่านมา					ตัวชี้วัด(KPI)	ผลที่คาดว่าจะได้รับ	หน่วยงาน รับผิดชอบ หลัก
				2561 (บาท)	2562 (บาท)	2563 (บาท)	2564 (บาท)	2565 (บาท)			
10	ปรับปรุงเพิ่มเติมและสิ่งปลูกสร้างภูมิทัศน์ศูนย์พัฒนาเด็กเล็ก ตำบลหนองน้ำใส อำเภอบ้านฝาง จังหวัดขอนแก่น	เพื่อส่งเสริมบรรยากาศในการเรียนรู้ที่ดี น่าอยู่ น่าเรียน	ปริมาณงาน 1.ก่อสร้างรั้ว พร้อมประตู 2.ก่อสร้างเสาธงศูนย์พัฒนา 3.งานย้ายสนามเด็กเล่น 1 งาน	500,000	500,000	500,000	500,000	500,000	ศูนย์พัฒนาเด็กเล็ก น่าอยู่น่าเรียนมากยิ่งขึ้น	บรรยากาศศูนย์พัฒนาเด็กเล็กมีการเรียนรู้ที่ดี น่าอยู่ น่าเรียน	กองการศึกษา
11	ปรับปรุงต่อเติมห้องน้ำ ศูนย์พัฒนาและฟื้นฟูพัฒนาคุณภาพชีวิต ผู้สูงวัยและคนพิการ อบต.หนองน้ำใส	เพื่อเป็นการเอื้ออำนวยความสะดวกให้กับประชาชนที่เข้ามาใช้บริการ	ปริมาณงาน ขนาด 2.50x6.50 เมตร ตามแบบ ที่องค์การบริหารส่วนตำบลหนองน้ำใสกำหนด	181,000	181,000	181,000	181,000	181,000	จำนวนประชาชนที่เข้ามาใช้บริการ ศูนย์พัฒนาและฟื้นฟูพัฒนาคุณภาพชีวิต ผู้สูงวัยและคนพิการ อบต.หนองน้ำใส	ประชาชนได้รับความสะดวกในการใช้บริการ ศูนย์พัฒนาและฟื้นฟูพัฒนาคุณภาพชีวิต ผู้สูงวัยและคนพิการ อบต.หนองน้ำใส	สำนักปลัด
12	ปรับปรุง/ซ่อมแซม/ต่อเติมสิ่งปลูกสร้างอาคารพื้นที่องค์การบริหารส่วนตำบลหนองน้ำใส	เพื่อเป็นการเอื้ออำนวยความสะดวกให้แก่พนักงานและประชาชนที่เข้ามาใช้บริการ	ปรับปรุงอาคารสำนักงาน ห้องน้ำหอประชุม ศูนย์ อปพร. ตลอดจนศูนย์ราชการต่างๆที่อยู่ในการควบคุมดูแลของ อบต.หนองน้ำใส	200,000	200,000	200,000	200,000	200,000	จำนวนประชาชนมาใช้บริการเพิ่มมากขึ้น	สถานที่รองรับการทำงานของพนักงานและบริการประชาชนได้อย่างสะดวกมากขึ้น	สำนักปลัด

1. ยุทธศาสตร์การพัฒนาเมือง และชุมชนน่าอยู่

แบบ ผ.02

1.7 แผนงานอุตสาหกรรมโยธา

ที่	โครงการ	วัตถุประสงค์	เป้าหมาย (ผลผลิตของโครงการ)	งบประมาณและที่ผ่านมา					ตัวชี้วัด(KPI)	ผลที่คาดว่าจะได้รับ	หน่วยงาน รับผิดชอบ หลัก
				2561 (บาท)	2562 (บาท)	2563 (บาท)	2564 (บาท)	2565 (บาท)			
13	ปรับปรุงต่อเติมอาคารศูนย์พัฒนาและฟื้นฟูพัฒนาคุณภาพชีวิต ผู้สูงวัยและคนพิการ อบต.หนองน้ำใส	เพื่อเป็นการเอื้ออำนวยความสะดวกให้แก่พนักงานและประชาชนที่เข้ามาใช้บริการ	ปรับปรุง ต่อเติมอาคารศูนย์พัฒนาและฟื้นฟูพัฒนาคุณภาพชีวิต ผู้สูงวัยและคนพิการ อบต.หนองน้ำใส	200,000	200,000	200,000	200,000	200,000	จำนวนประชาชนมาใช้บริการเพิ่มมากขึ้น	สถานที่รองรับการทำงานของพนักงานและบริการประชาชนได้อย่างสะดวกมากขึ้น	สำนักปลัด
14	ปรับปรุงต่อเติมอาคาร ศูนย์อพพร. อบต.หนองน้ำใส	เพื่อเป็นการเอื้ออำนวยความสะดวกให้แก่พนักงานและประชาชนที่เข้ามาใช้บริการ	ปริมาณงาน กว้าง 2 เมตร ยาว 5 เมตร ตามแบบที่องค์การบริหารส่วนตำบลหนองน้ำใสกำหนด	300,000	300,000	300,000	300,000	300,000	จำนวนประชาชนมาใช้บริการ	สถานที่รองรับการทำงานของพนักงานและบริการประชาชนได้อย่างสะดวกมากขึ้น	สำนักปลัด
15	ปรับปรุงภูมิทัศน์สำนักงาน อบต.หนองน้ำใส	เพื่อเป็นการเอื้ออำนวยความสะดวกให้แก่พนักงานและประชาชนที่เข้ามาใช้บริการ	อบต.หนองน้ำใส	200,000	200,000	200,000	200,000	200,000	จำนวนประชาชนมาใช้บริการ	สถานที่รองรับการทำงานของพนักงานและบริการประชาชนได้อย่างสะดวกมากขึ้น	สำนักปลัด
16	สร้างศูนย์เรียนรู้เศรษฐกิจพอเพียง	เพื่อสนับสนุนการเรียนรู้ให้ประชาชนเข้าใจหลักการดำรงชีวิตแนวทางเศรษฐกิจพอเพียงมีทางเลือกในการประกอบอาชีพเพิ่มขึ้น	หมู่ 1-12	100,000	100,000	100,000	100,000	100,000	จำนวนประชาชน ม.1-12	ประชาชนได้รับความรู้ตามแนวเศรษฐกิจพอเพียงสร้างทางเลือกในการประกอบอาชีพเพิ่มขึ้น	สำนักปลัด

1. ยุทธศาสตร์การพัฒนาเมือง และชุมชนน่าอยู่

แบบ ผ.02

1.7 แผนงานอุตสาหกรรมโยธา

ที่	โครงการ	วัตถุประสงค์	เป้าหมาย (ผลผลิตของโครงการ)	งบประมาณและที่ผ่านมา					ตัวชี้วัด(KPI)	ผลที่คาดว่าจะได้รับ	หน่วยงาน รับผิดชอบ หลัก
				2561 (บาท)	2562 (บาท)	2563 (บาท)	2564 (บาท)	2565 (บาท)			
17	จัดตั้งศูนย์ช่วยเหลือประชาชนองค์กรบริหารส่วนตำบลหนองน้ำใส	เพื่อเป็นการอำนวยความสะดวกให้แก่ประชาชน และเป็นสถานที่ในการเผยแพร่ข้อมูลข่าวสารในการให้คำปรึกษาเพื่อช่วยเหลือประชาชนที่เข้ามาติดต่อ	จัดให้มีการสำรวจและลงทะเบียนรับเรื่องขอความช่วยเหลือของประชาชน จัดให้มีช่องทางรับเรื่องขอความช่วยเหลือของประชาชนจัดให้มีฝ่ายปฏิบัติการในพื้นที่ สามารถช่วยเหลือประชาชนได้ทันทีและรวดเร็ว รวบรวมข้อมูลของประชาชนที่ขอรับความช่วยเหลือเสนอต่อคณะกรรมการการช่วยเหลือประชาชนขององค์กรปกครองส่วนท้องถิ่น และรายงานให้ศูนย์ปฏิบัติการร่วมในการช่วยเหลือขององค์กรปกครองส่วนท้องถิ่นทราบ	100,000	100,000	100,000	100,000	100,000	การปฏิบัติงานศูนย์ปฏิบัติการร่วมในการช่วยเหลือประชาชนเป็นไปอย่างมีประสิทธิภาพ	เป็นสถานที่ในการเผยแพร่ข้อมูลข่าวสารในการให้คำปรึกษาเพื่อช่วยเหลือประชาชนที่เข้ามาติดต่อ	สำนักปลัด

1. ยุทธศาสตร์การพัฒนาเมือง และชุมชนน่าอยู่

แบบ ผ.02

1.7 แผนงานอุตสาหกรรมโยธา

ที่	โครงการ	วัตถุประสงค์	เป้าหมาย (ผลผลิตของโครงการ)	งบประมาณและที่ผ่านมา					ตัวชี้วัด(KPI)	ผลที่คาดว่าจะได้รับ	หน่วยงาน รับผิดชอบ หลัก
				2561 (บาท)	2562 (บาท)	2563 (บาท)	2564 (บาท)	2565 (บาท)			
18	ปรับปรุงขนาดมิเตอร์ไฟฟ้า ศูนย์พัฒนาและฟื้นฟูพัฒนา คุณภาพชีวิต ผู้สูงวัยและ คนพิการ อบต.หนองน้ำใส	เพื่อเป็นการเอื้ออำนวย ความสะดวกให้กับ ประชาชนที่เข้ามารับ บริการ ศูนย์พัฒนาและ ฟื้นฟูพัฒนาคุณภาพชีวิต ผู้สูงวัยและคนพิการ อบต.หนองน้ำใส	ปรับปรุงขนาดมิเตอร์ไฟฟ้า เดิม เป็นขนาด 30 แอมป์	50,000	50,000	50,000	50,000	50,000	ไฟฟ้าใช้งานได้ สะดวกมากขึ้น	ประชาชนได้รับความ สะดวกในการใช้บริการ ศูนย์พัฒนาและฟื้นฟู พัฒนาคุณภาพชีวิต ผู้ สูงวัยและคนพิการ อบต.หนองน้ำใส	สำนักปลัด
19	โครงการปรับปรุงระบบ ไฟฟ้าอาคารเอนกประสงค์ ที่ทำการองค์การบริหาร ส่วนตำบลหนองน้ำใส	เพื่อให้ประชาชนมีความ สะดวกในการสัญจรไปมา	ตามแบบที่องค์การบริหาร ส่วนตำบลหนองน้ำใสกำหนด	150,000	150,000	150,000	150,000	150,000	จำนวนไฟฟ้าที่ใช้งาน ได้สะดวกเพียงพอ	ประชาชนได้รับความ สะดวกในการสัญจร	กองช่าง
20	ปรับปรุง/ซ่อมแซม/ต่อเติม สิ่งปลูกสร้างอาคารพื้นที่ องค์การบริหารส่วนตำบล หนองน้ำใส	เพื่อเป็นการเอื้ออำนวย ความสะดวกให้แก่ พนักงานและประชาชนที่ เข้ามาใช้บริการ	ปรับปรุงอาคารสำนักงาน ปลัดตลอดจนศูนย์ราชการ ต่างๆที่อยู่ในการ ควบคุมดูแลของ อบต. หนองน้ำใส	500,000	500,000	500,000	500,000	500,000	จำนวนประชาชนมา ใช้บริการเพิ่มมากขึ้น	สถานที่รับรองการ ทำงานของพนักงาน และบริการประชาชน ได้อย่างสะดวกมากขึ้น	กองช่าง

1. ยุทธศาสตร์การพัฒนาเมือง และชุมชนน่าอยู่

แบบ ผ.02

1.7 แผนงานอุตสาหกรรมโยธา

ที่	โครงการ	วัตถุประสงค์	เป้าหมาย (ผลผลิตของโครงการ)	งบประมาณและที่ผ่านมา					ตัวชี้วัด(KPI)	ผลที่คาดว่าจะได้รับ	หน่วยงาน รับผิดชอบ หลัก
				2561 (บาท)	2562 (บาท)	2563 (บาท)	2564 (บาท)	2565 (บาท)			
21	ปรับปรุง/ซ่อมแซม/ต่อเติม รางระบายน้ำคอนกรีตเสริม เหล็ก หน้าอาคารภายใน องค์การบริหารส่วนตำบล องค์การบริหารส่วนตำบล หนองน้ำใส	เพื่อเป็นการเอื้ออำนวย ความสะดวกให้กับ ประชาชนที่เข้ามารับ บริการ ศูนย์พัฒนาและ ฟื้นฟูพัฒนาคุณภาพชีวิต ผู้สูงอายุและคนพิการ อบต.หนองน้ำใส	ร่างระบายน้ำคอนกรีตเสริม เหล็กหน้าอาคารภายใน สำนักงาน อบต.หนองน้ำใส	500,000	500,000	500,000	500,000	500,000	1 สาย	ไม่เกิดการท่วมขังใน ร่องระบายน้ำ	สำนักปลัด
22	โครงการก่อสร้างราง ระบายน้ำ	เพื่อให้มีระบายได้ทัน ไม่ เกิดการท่วมขัง	ปริมาณงาน ขนาดกว้าง 0.70 เมตร ลึก 0.40-0.50 เมตร ความยาวรวม 200 เมตร (ตามแบบที่องค์การ บริหารส่วนตำบลหนองน้ำ ใสกำหนด)	480,000	480,000	480,000	480,000	480,000	ร่องระบายน้ำที่ได้ มาตรฐานเพิ่มขึ้น	ระบบระบายน้ำ มาตรฐานไม่เกิดการ ท่วมขัง	กองช่าง,กอง การศึกษา
23	โครงการก่อสร้างรั้วสนาม ฟุตบอล 7 คนพร้อมประตู ทางเข้า	เพื่ออำนวยความสะดวก ในการบริการประชาชน	ความยาวรวม 196 เมตร รวมประตูทางเข้า (ตาม แบบที่อบต.หนองน้ำใส กำหนด)	380,000	380,000	380,000	380,000	380,000	1 ชุด	ประชาชนได้รับความ สะดวกในการใช้บริการ	กองช่าง,กอง การศึกษา

1. ยุทธศาสตร์การพัฒนาเมือง และชุมชนน่าอยู่

แบบ ผ.02

1.7 แผนงานอุตสาหกรรมโยธา

ที่	โครงการ	วัตถุประสงค์	เป้าหมาย (ผลผลิตของโครงการ)	งบประมาณและที่ผ่านมา					ตัวชี้วัด(KPI)	ผลที่คาดว่าจะได้รับ	หน่วยงาน รับผิดชอบ หลัก
				2561 (บาท)	2562 (บาท)	2563 (บาท)	2564 (บาท)	2565 (บาท)			
24	โครงการปรับปรุงระบบไฟฟ้าสนามฟุตบอล 7 คน มาตรฐาน องค์การบริหารส่วนตำบลหนองน้ำใส	เพื่อให้มีแสงสว่างเพียงพอในการเล่นกีฬา	ตามแบบที่องค์การบริหารส่วนตำบลหนองน้ำใสกำหนด	150,000	150,000	150,000	150,000	150,000	ไฟฟ้าที่ได้มาตรฐานเพิ่มขึ้น	มีแสงสว่างเพียงพอในการเล่นกีฬา	กองช่าง, กองการศึกษา
25	โครงการก่อสร้างสแตนเชียร์	เพื่อจัดให้มีสิ่งอำนวยความสะดวกในการบริการประชาชนที่เข้ามาใช้บริการสนามกีฬา	ขนาด กว้าง 8 เมตร ยาว 10 เมตร (ตามแบบที่องค์การบริหารส่วนตำบลหนองน้ำใสกำหนด)	500,000	500,000	500,000	500,000	500,000	จำนวนสแตนเชียร์	ประชาชนมีสิ่งอำนวยความสะดวกในการใช้บริการ	กองช่าง, กองการศึกษา
26	โครงการกั้นห้องอลูมิเนียมสีขากระจกใส ศูนย์พัฒนาเด็กเล็กองค์การบริหารส่วนตำบลหนองน้ำใส	เพื่อเพิ่มประสิทธิภาพในการจัดการเรียนการสอน เด็กเล็กให้มีการพัฒนาการเรียน	อลูมิเนียมสีขา ขนาดยาว 7.70 เมตร สูง 2.95 เมตร พร้อมทั้งประตูทางเข้า 1 ชุด (ตามแบบที่องค์การบริหารส่วนตำบลหนองน้ำใสกำหนด)	120,000	120,000	120,000	120,000	120,000	1ห้อง	เด็กมีพัฒนาทั้ง 4 ด้าน มีความสามารถในการเรียนมากยิ่งขึ้น	กองช่าง, กองการศึกษา
27	โครงการก่อสร้างป้ายศูนย์พัฒนาเด็กเล็ก องค์การบริหารส่วนตำบลหนองน้ำใส	เพื่อส่งเสริมบรรยากาศในห้องเรียน	ป้ายศูนย์พัฒนาเด็กเล็ก องค์การบริหารส่วนตำบลหนองน้ำใส ปริมาณงาน ความยาวทั้งหมด 4.70 เมตร	500,000	500,000	500,000	500,000	500,000	1 ป้าย	บรรยากาศการเรียนรู้ที่ดีน่าอยู่น่าเรียน	กองช่าง, กองการศึกษา

1. ยุทธศาสตร์การพัฒนาเมือง และชุมชนน่าอยู่

แบบ ผ.02

1.7 แผนงานอุตสาหกรรมโยธา

ที่	โครงการ	วัตถุประสงค์	เป้าหมาย (ผลผลิตของโครงการ)	งบประมาณและที่ผ่านมา					ตัวชี้วัด(KPI)	ผลที่คาดว่าจะได้รับ	หน่วยงาน รับผิดชอบ หลัก
				2561 (บาท)	2562 (บาท)	2563 (บาท)	2564 (บาท)	2565 (บาท)			
28	ปรับปรุง/ซ่อมแซม/ต่อเติมสนามเด็กเล่น อาคาระพื้นที่ศูนย์พัฒนาเด็กเล็ก องค์การบริหารส่วนตำบลหนองน้ำใส	เพื่อพัฒนาทั้ง4ด้าน คือ ร่างกาย อารมณ์ สังคม และสติปัญญา	ก่อสร้างหลังคาสนามเด็กเล่น ศูนย์พัฒนาเด็กเล็ก องค์การบริหารส่วนตำบลหนองน้ำใส(ตามแบบที่องค์การบริหารส่วนตำบลหนองน้ำใสกำหนด)	500,000	500,000	500,000	500,000	500,000	หลังคาสนามเด็กเล่น 1 หลัง	เด็กมีพัฒนาทั้ง4ด้าน คือ ร่างกาย อารมณ์ สังคมและสติปัญญา เพื่อสร้างบรรยากาศการเรียนรู้ที่ดีขึ้น	กองช่าง,กองการศึกษา
29	ปรับปรุง/ซ่อมแซม/ต่อเติมโรงอาหารอาคารพื้นที่ศูนย์เด็กเล็กองค์การบริหารส่วนตำบลหนองน้ำใส	เพื่อให้มีสถานที่รับประทานอาหารที่เพียงพอ สะอาด และถูกสุขลักษณะให้กับศูนย์เด็กเล็กองค์การบริหารส่วนตำบลหนองน้ำใส	ปรับปรุงห้องรับประทานอาหารโดยขยายพื้นที่ให้เพิ่มขึ้นขนาด 4x4 เมตร (ตามแบบที่องค์การบริหารส่วนตำบลหนองน้ำใสกำหนด)	128,000	128,000	128,000	128,000	128,000	1แห่ง	มีสถานที่รับประทานอาหารที่เพียงพอ และถูกสุขลักษณะ	กองช่าง,กองการศึกษา
30	โครงการก่อสร้างที่สำหรับแปรงฟัน พร้อมก๊อกน้ำและกระบอกจ่ายสำหรับเด็กแปรงฟัน	เพื่อสุขภาพปากและฟันที่ดีของเด็ก และส่งเสริมบรรยากาศให้การเรียนรู้	ก่อสร้างที่สำหรับแปรงฟันพร้อมก๊อกน้ำ 12 ก๊อก พร้อมกระบอกจ่าย 2 บาน (ตามแบบที่องค์การบริหารส่วนตำบลหนองน้ำใสกำหนด)	80,000	80,000	80,000	80,000	80,000	ที่แปรงฟัน 1 แห่ง ก๊อกน้ำ 12 ก๊อก กระบอก 2 บาน	เด็กมีสุขภาพปากและฟันที่ดี และมีสัดส่วนน่าอยู่	กองช่าง,กองการศึกษา



1. ยุทธศาสตร์การพัฒนาเมือง และชุมชนน่าอยู่

แบบ ผ.02

1.7 แผนงานอุตสาหกรรมโยธา

ที่	โครงการ	วัตถุประสงค์	เป้าหมาย (ผลผลิตของโครงการ)	งบประมาณและที่ผ่านมา					ตัวชี้วัด(KPI)	ผลที่คาดว่าจะได้รับ	หน่วยงาน รับผิดชอบ หลัก
				2561 (บาท)	2562 (บาท)	2563 (บาท)	2564 (บาท)	2565 (บาท)			
31	โครงการก่อสร้างลาน เอนกประสงค์ บริเวณหน้า เสาธง ลาน คสล.12 เมตร x 12.50x 0.10 เมตร	เพื่อสร้างค่านิยมให้เด็กมี ระเบียบวินัยและเคารพ กฎกติกาสังคมและ สามารถอยู่ร่วมกับผู้อื่น	ลานเอนกประสงค์ขนาด 12x 12.50x 0.10 เมตร (ตามแบบที่องค์การบริหาร ส่วนตำบลหนองน้ำใส กำหนด)	500,000	500,000	500,000	500,000	500,000	จำนวน 1 ลาน	เด็กมีระเบียบวินัย ปฏิบัติตามกฎกติกาสังคม	กองช่าง,กอง การศึกษา
32	โครงการก่อสร้างอาคารเก็บ สิ่งของศูนย์พัฒนาเด็กเล็ก อบต.หนองน้ำใส	เพื่อส่งเสริมบรรยากาศใน การเรียนรู้ที่ดี น่าอยู่ น่า เรียน	ก่อสร้างอาคารขนาด 4x8 เมตร สามารถใช้กับสิ่งของ ในศูนย์พัฒนาเด็กเล็ก อบต. หนองน้ำใส(ตามแบบที่ องค์การบริหารส่วนตำบล หนองน้ำใสกำหนด)	384,000	384,000	384,000	384,000	384,000	จำนวน 1 อาคาร	บรรยากาศในการ เรียนรู้เป็นสัดส่วน ระเบียบเหมาะสม	กองช่าง,กอง การศึกษา
33	โครงการก่อสร้างสนาม วอลเลย์บอล	เพื่อส่งเสริมสุขภาพที่ดี ให้กับประชาชนตำบล หนองน้ำใส	ปริมาณงานกว้าง 13.00 เมตร ยาว 22 เมตร หนา 010 เมตร พร้อมป้าย โครงการ 1 ป้าย (ตามแบบ ที่อบต.หนองน้ำใสกำหนด)	250,000	250,000	250,000	250,000	250,000	จำนวน 1 แห่ง	เพื่อให้ประชาชนตำบล หนองน้ำใสมีสุขภาพที่ดี	กองช่าง,กอง การศึกษา

1. ยุทธศาสตร์การพัฒนาเมือง และชุมชนน่าอยู่

แบบ ผ.02

1.7 แผนงานอุตสาหกรรมโยธา

ที่	โครงการ	วัตถุประสงค์	เป้าหมาย (ผลผลิตของโครงการ)	งบประมาณและที่ผ่านมา					ตัวชี้วัด(KPI)	ผลที่คาดว่าจะได้รับ	หน่วยงาน รับผิดชอบ หลัก
				2561 (บาท)	2562 (บาท)	2563 (บาท)	2564 (บาท)	2565 (บาท)			
34	โครงการก่อสร้างสนาม ตะกร้อ	เพื่อส่งเสริมสุขภาพที่ดี ให้กับประชาชนตำบล หนองน้ำใส	ปริมาณงานกว้าง 10 เมตร ยาว 18 เมตร หนา 0.10 เมตร (ตามแบบที่อบต. หนองน้ำใสกำหนด)	157,300	157,300	157,300	157,300	157,300	จำนวน 1 แห่ง	เพื่อให้ประชาชนตำบล หนองน้ำใสมีสุขภาพที่ดี	กองช่าง,กอง การศึกษา
35	โครงการก่อสร้างสนาม ฟุตบอลมาตรฐาน 11 คน หมู่ที่ 4 บ้านเหมือดแอ่ ตำบลหนองน้ำใส	เพื่อส่งเสริมสุขภาพที่ดี ให้กับประชาชนตำบล หนองน้ำใส	ปริมาณงานกว้าง 73 เมตร ยาว 110 เมตร (ตามแบบที่ อบต.หนองน้ำใสกำหนด)	500,000	500,000	500,000	500,000	500,000	จำนวน 1 แห่ง	เพื่อให้ประชาชนตำบล หนองน้ำใสมีสุขภาพที่ดี	กองช่าง,กอง การศึกษา
36	โครงการปรับปรุงระบบ ไฟฟ้าสนามฟุตบอล มาตรฐาน 11 คน หมู่ที่ 4 บ้านเหมือดแอ่ ตำบล หนองน้ำใส	เพื่อเพิ่มแสงสว่างให้ เพียงพอในการเล่นกีฬา	ตามแบบที่องค์การบริหาร ส่วนตำบลหนองน้ำใสกำหนด	500,000	500,000	500,000	500,000	500,000	จำนวน 1 แห่ง	เพื่อให้ประชาชนตำบล หนองน้ำใสมีสุขภาพที่ดี	กองช่าง,กอง การศึกษา
37	โครงการปรับปรุงภูมิทัศน์ หนองแปนน้อย หมู่ที่ 4 บ้านเหมือดแอ่ ตำบลหนอง น้ำใส	เพื่อเพิ่มแสงสว่างให้ เพียงพอในการเล่นกีฬา	ตามแบบที่องค์การบริหาร ส่วนตำบลหนองน้ำใสกำหนด	500,000	500,000	500,000	500,000	500,000	จำนวน 1 แห่ง	เพื่อให้ประชาชนตำบล หนองน้ำใสมีสุขภาพที่ดี	กองช่าง,กอง การศึกษา

1. ยุทธศาสตร์การพัฒนาเมือง และชุมชนน่าอยู่

แบบ ผ.02

1.7 แผนงานอุตสาหกรรมโยธา

ที่	โครงการ	วัตถุประสงค์	เป้าหมาย (ผลผลิตของโครงการ)	งบประมาณและที่ผ่านมา					ตัวชี้วัด(KPI)	ผลที่คาดว่าจะได้รับ	หน่วยงาน รับผิดชอบ หลัก
				2561 (บาท)	2562 (บาท)	2563 (บาท)	2564 (บาท)	2565 (บาท)			
38	โครงการก่อสร้างรั้วรอบที่ทำการองค์การบริหารส่วนตำบลหนองน้ำใส พร้อมประตูทางเข้า	เพื่อเป็นการเอื้ออำนวยความสะดวกให้แก่พนักงานและประชาชนที่เข้ามาใช้บริการ	ปริมาณงาน ความยาวรวม 300 เมตร	900,000	900,000	900,000	900,000	900,000	1 โครงการ	สถานที่รองรับการทำงานของพนักงานและบริการประชาชนได้อย่างสะดวกมากขึ้น	กองช่าง
39	โครงการก่อสร้างรั้วพร้อมประตูทางเข้า ศูนย์โฮมสุข (โรงเรียนผู้เฒ่า)	เพื่อเป็นการเอื้ออำนวยความสะดวกให้กับประชาชนที่เข้ามาใช้บริการให้ดีขึ้น	ความยาวรวม 200 เมตร (ตามรูปแบบแบบที่องค์การบริหารส่วนตำบลหนองน้ำใสกำหนด)	500,000	500,000	500,000	500,000	500,000	จำนวน 1 แห่ง	เพื่อให้ประชาชนตำบลหนองน้ำใสมีสุขภาพที่ดี	กองช่าง, สำนักปลัด
40	โครงการปรับปรุงสำนักงานกองช่าง ที่ทำการองค์การบริหารส่วนตำบลหนองน้ำใส	เพื่อเป็นการเอื้ออำนวยความสะดวกให้กับประชาชนที่เข้ามาใช้บริการให้ดีขึ้น	(ตามแบบที่องค์การบริหารส่วนตำบลหนองน้ำใสกำหนด)	500,000	500,000	500,000	500,000	500,000	จำนวน 1 แห่ง	เพื่อเป็นการเอื้ออำนวยความสะดวกให้กับประชาชนที่เข้ามาใช้บริการให้ดีขึ้น	กองช่าง
41	โครงการจัดซื้อสแตนเชียร์โครงเหล็ก	เพื่อปรับปรุงสนามกีฬาให้ดีขึ้น	ขนาด 2.50x6.00 ม. (ตามรูปแบบแบบที่องค์การบริหารส่วนตำบลหนองน้ำใสกำหนด)	500,000	500,000	500,000	500,000	500,000	จำนวน 46 ชุด	เพื่อให้ประชาชนตำบลหนองน้ำใสมีสุขภาพที่ดี	กองการศึกษา

1. ยุทธศาสตร์การพัฒนาเมือง และชุมชนน่าอยู่

แบบ ผ.02

1.7 แผนงานอุตสาหกรรมโยธา

ที่	โครงการ	วัตถุประสงค์	เป้าหมาย (ผลผลิตของโครงการ)	งบประมาณและที่ผ่านมา					ตัวชี้วัด(KPI)	ผลที่คาดว่าจะได้รับ	หน่วยงาน รับผิดชอบ หลัก
				2561 (บาท)	2562 (บาท)	2563 (บาท)	2564 (บาท)	2565 (บาท)			
42	โครงการปรับปรุงสนามฟุตบอล 7 คน โดยเปลี่ยนเป็นหญ้าเทียม	เพื่อปรับปรุงสนามกีฬาให้ดีขึ้น	ขนาดกว้าง 32 เมตร ยาว 52 เมตร (ตามแบบที่องค์การบริหารส่วนตำบลหนองน้ำใสกำหนด)	1,500,000	1,500,000	1,500,000	1,500,000	1,500,000	จำนวน 1 แห่ง	เพื่อให้ประชาชนตำบลหนองน้ำใสมีสุขภาพที่ดี	กองช่าง, กองการศึกษา

ยุทธศาสตร์จังหวัดขอนแก่น ยุทธศาสตร์ที่ 3 การพัฒนาการศึกษาและศักยภาพพลเมือง

ยุทธศาสตร์ที่ 5 การพัฒนาการเกษตรอย่างยั่งยืน

ยุทธศาสตร์ที่ 6 การเสริมสร้างสุขภาวะ

ยุทธศาสตร์การพัฒนาของ อปท. ในเขตจังหวัดยุทธศาสตร์ที่ 1 การพัฒนาเศรษฐกิจให้มีความมั่นคงและมีความสามารถทางการแข่งขัน

ยุทธศาสตร์ที่ 2 การพัฒนาคุณภาพคนและสังคมที่มีคุณภาพ

## 2. ยุทธศาสตร์การพัฒนาคนและสังคมที่มีคุณภาพ

### 2.1 แผนงานบริหารงานทั่วไป

ที่	โครงการ	วัตถุประสงค์	เป้าหมาย (ผลผลิต ของ)	งบประมาณและที่ผ่านมา					ตัวชี้วัด (KPI)	ผลลัพธ์ที่คาดว่าจะ ได้รับ	หน่วยงาน ที่ รับผิดชอบ
				2561 (บาท)	2562 (บาท)	2563 (บาท)	2564 (บาท)	2565 (บาท)			
1	วันท้องถิ่นไทย	เพื่อสร้างจิตสำนึกให้แก่คนท้องถิ่นและรำลึกถึงพระมหากรุณาธิคุณต่อองค์ราชการที่ 5	อบต. ม.1-12	50,000	50,000	50,000	50,000	50,000	จำนวนคนท้องถิ่น/ประชาชนได้ร่วมกิจกรรม	คนท้องถิ่นได้ร่วมพิธีถวายสักการะและรำลึกถึงพระมหากรุณาธิคุณต่อองค์ราชการที่ 5ผู้ก่อตั้ง อปท.	สำนักปลัด
2	ส่งเสริม สนับสนุนงานรัฐพิธีและวันสำคัญทางพุทธศาสนาต่างๆ เช่น วันปิยมหาราช วันวิสาขบูชา	เพื่อให้ความสำคัญกับงานรัฐพิธีและวันสำคัญทางพระพุทธศาสนา	20 ครั้ง	10,000	10,000	10,000	10,000	10,000	จำนวนครั้งในการดำเนินกิจกรรมตามวันสำคัญต่างๆ	งานรัฐพิธีต่างๆดำเนินการไปด้วยความเรียบร้อย	สำนักปลัด กอง การศึกษาฯ
3	เฉลิมพระเกียรติสมเด็จพระนางเจ้าสิริกิติ์ พระบรมราชินีนาถ พระบรมราชชนนีพันปีหลวง	เพื่อเทิดพระเกียรติและรำลึกถึงพระมหากรุณาธิคุณต่อสมเด็จพระนางเจ้าสิริกิติ์ พระบรมราชินีนาถ พระบรมราชชนนีพันปีหลวง	อบต.หนองน้ำใส หมู่ที่ 1-12	50,000	50,000	50,000	50,000	50,000	จำนวนประชาชนที่เข้าร่วมกิจกรรม	ประชาชนคนไทยได้ร่วมเทิดพระเกียรติและได้แสดงออกถึงความจงรักภักดีต่อสถาบันพระมหากษัตริย์	สำนักปลัด

## 2. ยุทธศาสตร์การพัฒนาคคนและสังคมที่มีคุณภาพ

### 2.1 แผนงานบริหารงานทั่วไป

ที่	โครงการ	วัตถุประสงค์	เป้าหมาย (ผลผลิต ของ	งบประมาณและที่ผ่านมา					ตัวชี้วัด (KPI)	ผลลัพธ์ที่คาดว่าจะ ได้รับ	หน่วยงาน ที่ รับผิดชอบ
				2561 (บาท)	2562 (บาท)	2563 (บาท)	2564 (บาท)	2565 (บาท)			
4	โครงการสวนสาธารณะ เฉลิมพระเกียรติ เนื่อง ในโอกาสมหามงคลพระ ราชพิธีบรมราชาภิเษก	เพื่อเฉลิมพระเกียรติสมเด็จพระ เจ้าอยู่หัวมหาวชิราลง กรณ บดินทรเทพยวรางกูร เนื่องในโอกาสมหามงคลพระ ราชพิธีบรมราชาภิเษก	อบต.	500,000	500,000	500,000	500,000	500,000	จำนวนคน ท้องถิ่น/ประชาชน	ประชาชนมีส่วนร่วม/ สวนสาธารณะสำหรับทำ กิจกรรมพักผ่อนหย่อนใจ และออกกำลังกายใน ชุมชน	สำนักปลัด
5	เฉลิมพระเกียรติสมเด็จพระ นางเจ้าสุทิดา พัชร สุธาพิมลลักษณ พระ บรมราชินี	เพื่อเทิดพระเกียรติและรำลึก ถึงพระมหากรุณาธิคุณต่อ เกียรติสมเด็จพระนางเจ้า สุทิดา พัชรสุธาพิมลลักษณ พระบรมราชินี	อบต.หนองน้ำ ใส หมู่ที่ 1-12	50,000	50,000	50,000	50,000	50,000	จำนวนประชาชน ที่เข้าร่วมกิจกรรม	ประชาชนคนไทยได้ร่วม เทิดพระเกียรติและได้ แสดงออกถึงความ จงรักภักดีต่อสถาบัน พระมหากษัตริย์	สำนักปลัด

## 2. ยุทธศาสตร์การพัฒนาคคนและสังคมที่มีคุณภาพ

### 2.1แผนงานบริหารงานทั่วไป

ที่	โครงการ	วัตถุประสงค์	เป้าหมาย (ผลผลิตของโครงการ)	งบประมาณและที่ผ่านมา					ตัวชี้วัด (KPI)	ผลลัพธ์ที่คาดว่าจะ ได้รับ	หน่วยงาน ที่ รับผิดชอบ
				2561 (บาท)	2562 (บาท)	2563 (บาท)	2564 (บาท)	2565 (บาท)			
6	อุดหนุนโครงการจัดตั้งศูนย์ปฏิบัติการร่วมในการช่วยเหลือประชาชนขององค์กรปกครองส่วนท้องถิ่นระดับอำเภอบ้านไผ่	เพื่อเป็นการอำนวยความสะดวกให้แก่ประชาชนและเป็นสถานที่กลางเผยแพร่ข้อมูลข่าวสารในการให้คำปรึกษาเพื่อช่วยเหลือประชาชนที่เข้ามาติดต่อ	ให้ความช่วยเหลือประชาชนในด้านสาธารณสุข การส่งเสริมและพัฒนาคุณภาพชีวิต โรคติดต่อ โรคระบาด ในท้องถิ่น เผยแพร่ข้อมูลข่าวสาร หลักเกณฑ์ และวิธีการช่วยเหลือประชาชน โดยการปิดประกาศ กฎหมาย ระเบียบ สั่งการ ไว้ในที่ทำงานหรือเว็บไซต์ของสถานที่กลางให้คำปรึกษาหรือแนะนำหลักเกณฑ์วิธีการขอความช่วยเหลือในด้านต่างๆประชาชนในเขตพื้นที่ตำบลหนองน้ำใส	25,000	25,000	25,000	25,000	25,000	การปฏิบัติงานศูนย์ปฏิบัติการร่วมในการช่วยเหลือประชาชนเป็นไปอย่างมีประสิทธิภาพ	เป็นสถานที่ให้คำปรึกษาเพื่อช่วยเหลือประชาชนที่เข้ามาติดต่อ	สำนักปลัด

## 2. ยุทธศาสตร์การพัฒนาคนและสังคมที่มีคุณภาพ

### 2.2 แผนงานการศึกษา

ที่	โครงการ	วัตถุประสงค์	เป้าหมาย (ผลผลิตของ โครงการ)	งบประมาณและที่ผ่านมา					ตัวชี้วัด (KPI)	ผลลัพธ์ที่คาดว่าจะ ได้รับ	หน่วยงานที่ รับผิดชอบ
				2561 (บาท)	2562 (บาท)	2563 (บาท)	2564 (บาท)	2565 (บาท)			
1	วันแม่แห่งชาติ	เพื่อส่งเสริมให้เด็กได้แสดง ความกตัญญูทวดและระลึก ถึงพระคุณของแม่เพื่อส่งเสริม ให้เด็กได้แสดงออกและเรียนรู้ การปฏิบัติตนที่ดีต่อแม่	ผู้ปกครอง นักเรียน ครู ศพด.อบต. หนองน้ำใส	20,000	20,000	20,000	20,000	20,000	จำนวนเด็กและ ผู้ปกครองที่เข้าร่วม กิจกรรม	เด็กได้แสดงออกถึง ความรักและเรียนรู้ การปฏิบัติตนที่ดีต่อ แม่	กอง การศึกษา
2	วันเด็กแห่งชาติ	เพื่อส่งเสริมให้เด็กกล้า แสดงออกในกิจกรรมที่ เหมาะสมและสร้าง ความสัมพันธ์อันดีระหว่างเด็ก กับผู้ปกครอง	เด็กนักเรียน ปีละ300 คน	100,000	100,000	100,000	100,000	100,000	จำนวนประชาชนใน พื้นที่มีคุณภาพชีวิตที่ดี เพิ่มขึ้น	เด็กได้มีส่วนร่วมใน กิจกรรม	กอง การศึกษา
3	จัดหา วัสดุ ครุภัณฑ์ อุปกรณ์สื่อการเรียน การสอน ประจำศูนย์ พัฒนาเด็กเล็กและ โรงเรียนในพื้นที่	เพื่อเป็นการเสริมสร้างองค์ ความรู้ที่จะพัฒนาเด็กในทุก ด้าน	จัดหาบุคลากร วัสดุ ครุภัณฑ์ สื่อการเรียน การสอน	100,000	100,000	100,000	100,000	100,000	จำนวนเด็กนักเรียน ก่อนประณว้ยเพิ่มขึ้น	ศูนย์พัฒนาเด็กเล็กมี บุคลากร และวัสดุ ครุภัณฑ์ สื่อการเรียน การสอน ทาง การศึกษาที่จำเป็น และเหมาะสม	กอง การศึกษา
4	สนับสนุนนักเรียน/ นักศึกษาทำงานช่วงปิด ภาคเรียน	เพื่อเป็นการส่งเสริมให้ นักเรียน/นักศึกษาทำงานเป็น ทุนการศึกษาให้แก่ตัวเองได้ และสามารถแบ่งเบาภาระของ ผู้ปกครอง	200 คน	60,000	60,000	60,000	60,000	60,000	จำนวนนักเรียน/ นักศึกษามีรายได้ช่วง ปิดเทอมเพิ่มขึ้น	สามารถเป็น ทุนการศึกษาแบ่งเบา ภาระครอบครัวได้	กอง การศึกษา



## 6. ยุทธศาสตร์การพัฒนาคคนและสังคมที่มีคุณภาพ

### 2.2 แผนงานการศึกษา

ที่	โครงการ	วัตถุประสงค์	เป้าหมาย (ผลผลิตของ โครงการ)	งบประมาณและที่ผ่านมา					ตัวชี้วัด (KPI)	ผลลัพธ์ที่คาดว่าจะ ได้รับ	หน่วยงานที่ รับผิดชอบ
				2561 (บาท)	2562 (บาท)	2563 (บาท)	2564 (บาท)	2565 (บาท)			
5	ส่งเสริมความรู้เกี่ยวกับพัฒนาการเด็กที่เหมาะสมกับวัยครบทุกด้าน	เพื่อให้มีความรู้ความเข้าใจเกี่ยวกับพัฒนาการของเด็กแก่ผู้ปกครอง	ผู้ปกครอง,เด็กอายุ 0-5 ปี	20,000	20,000	20,000	20,000	20,000	จำนวนเด็กนักเรียนที่มีพัฒนาการเหมาะสมกับวัย	เด็กมีพัฒนาการเหมาะสมตามวัย	กองการศึกษา
6	จัดกิจกรรมนิทรรศการแสดงผลงานนักเรียนประจำปีการศึกษา	นำเสนอผลงานของนักเรียนที่จบการศึกษาและแสดงความยินดีกับเด็กเล็ก	นักเรียน ศพด.อบต.หนองน้ำใส	10,000	10,000	10,000	10,000	10,000	จำนวนเด็กนักเรียนที่จบการศึกษาเพิ่มขึ้น	เด็กเกิดความภาคภูมิใจในตัวเองและอยากศึกษาต่อในระดับที่สูงขึ้นไป	กองการศึกษา
7	กีฬาสายใยสัมพันธ์	เพื่อสร้างความสามัคคีผู้ปกครองนักเรียนคณะครู	ผู้ปกครองนักเรียน ศพด.อบต.หนองน้ำใส	8,000	8,000	8,000	8,000	8,000	จำนวนเด็ก/ผู้ปกครองร่วมกิจกรรมเพิ่มขึ้น	สร้างความสัมพันธ์และความสามัคคีในหมู่คณะ	กองการศึกษา
8	อบต.พบสถานศึกษาเพื่อส่งเสริมและร่วมกันพัฒนาการศึกษาอย่างต่อเนื่อง	เพื่อกำหนดนโยบายด้านศึกษาให้เป็นไปในแนวทางเดียวกัน	6 สถานศึกษา	1,000	1,000	1,000	1,000	1,000	จำนวนสถานศึกษาที่ได้แลกเปลี่ยนเรียนรู้ในการบูรณาการร่วมกัน	สถานศึกษาและอบต.มีความร่วมมือด้านการศึกษา	กองการศึกษา

2. ยุทธศาสตร์การพัฒนาคคนและสังคมที่มีคุณภาพ

แบบ ผ.02

2.3 แผนงานสาธารณสุข

ที่	โครงการ	วัตถุประสงค์	เป้าหมาย (ผลผลิตของโครงการ)	งบประมาณและที่ผ่านมา					ตัวชี้วัด (KPI)	ผลที่คาดว่าจะได้รับ	หน่วยงาน รับผิดชอบหลัก	หน่วยงานที่ ขอรับเงิน อุดหนุน
				2561 (บาท)	2562 (บาท)	2563 (บาท)	2564 (บาท)	2565 (บาท)				
11	อุดหนุนคณะกรรมการหมู่บ้าน หมู่ที่ 1 บ้านหนองน้ำใส ตามโครงการอบรมหมอหมู่บ้านในพระราชประสงค์	เพื่อดูแลรักษาให้ประชาชนทุกคนมีสุขภาพร่างกายที่แข็งแรงสมบูรณ์ การรักษาพยาบาลเบื้องต้น การรักษาโรคอย่างง่าย	กลุ่มเป้าหมาย จำนวน 50 คน	8,000	8,000	8,000	8,000	8,000	จำนวนประชาชนในพื้นที่ที่มีสุขภาพร่างกายที่แข็งแรง	ประชาชนในพื้นที่มีสุขภาพร่างกายที่แข็งแรง	สำนักปลัด	กรรมการหมู่บ้านบ้านหนองน้ำใส
12	อุดหนุนคณะกรรมการหมู่บ้าน หมู่ที่ 1 บ้านหนองน้ำใส ตามโครงการรณรงค์และแก้ไขปัญหาเสพติด (ศูนย์เพื่อนใจวัยรุ่นในชุมชน/หมู่บ้าน)	เพื่อเป็นการป้องกันและแก้ไขปัญหายาเสพติด	กลุ่มเป้าหมาย จำนวน 50 คน	7,000	7,000	7,000	7,000	7,000	จำนวนประชาชนและวัยรุ่นที่เข้าโครงการป้องกันและแก้ไขปัญหายาเสพติด	ประชาชนและวัยรุ่นในเขตพื้นที่ตำบลหนองน้ำใส	สำนักปลัด, คณะกรรมการหมู่บ้าน	กรรมการหมู่บ้านบ้านหนองน้ำใส
13	อุดหนุนคณะกรรมการหมู่บ้าน หมู่ที่ 1 บ้านหนองน้ำใส ตามโครงการตรวจสุขภาพเคลื่อนที่	เพื่อให้ประชาชนในชุมชนตระหนักถึงความสำคัญของการรักษาสุขภาพ	กลุ่มเป้าหมาย จำนวน 50 คน	6,000	6,000	6,000	6,000	6,000	จำนวนประชาชนในพื้นที่ที่มีสุขภาพดี	ประชาชนในชุมชนมีสุขภาพดีมีความใส่ใจในสุขภาพของตัวเองมากขึ้น	สำนักปลัด, คณะกรรมการหมู่บ้าน	กรรมการหมู่บ้านบ้านหนองน้ำใส

2. ยุทธศาสตร์การพัฒนาคคนและสังคมที่มีคุณภาพ

แบบ ผ.02

2.3 แผนงานสาธารณสุข

ที่	โครงการ	วัตถุประสงค์	เป้าหมาย (ผลผลิตของโครงการ)	งบประมาณและที่ผ่านมา					ตัวชี้วัด (KPI)	ผลที่คาดว่าจะได้รับ	หน่วยงาน รับผิดชอบหลัก	หน่วยงานที่ ขอรับเงิน อุดหนุน
				2561 (บาท)	2562 (บาท)	2563 (บาท)	2564 (บาท)	2565 (บาท)				
14	อุดหนุนคณะกรรมการหมู่บ้าน หมู่ที่ 2 บ้านลำโรง ตามโครงการอบรมหมอหมู่บ้านในพระราชประสงค์	เพื่อดูแลรักษาให้ประชาชนทุกคนมีสุขภาพร่างกายที่แข็งแรงสมบูรณ์ การรักษาพยาบาลเบื้องต้น การรักษาโรคอย่างง่าย	กลุ่มเป้าหมาย จำนวน 50 คน	8,000	8,000	8,000	8,000	8,000	จำนวนประชาชนในพื้นที่ที่มีสุขภาพร่างกายที่แข็งแรง	ประชาชนในพื้นที่มีสุขภาพร่างกายที่แข็งแรง	สำนักปลัด, คณะกรรมการหมู่บ้าน	กรรมการหมู่บ้านบ้านลำโรง
15	อุดหนุนคณะกรรมการหมู่บ้าน หมู่ที่ 2 บ้านลำโรง ตามโครงการรณรงค์และแก้ไขปัญหายาเสพติด (ศูนย์เพื่อนใจวัยรุ่นในชุมชน/หมู่บ้าน)	เพื่อเป็นการป้องกันและแก้ไขปัญหายาเสพติด	กลุ่มเป้าหมาย จำนวน 40 คน	7,000	7,000	7,000	7,000	7,000	จำนวนประชาชนและวัยรุ่นที่เข้าโครงการป้องกันและแก้ไขปัญหายาเสพติด	ประชาชนและวัยรุ่นในเขตพื้นที่ตำบลหนองน้ำใส	สำนักปลัด, คณะกรรมการหมู่บ้าน	กรรมการหมู่บ้านบ้านลำโรง
16	อุดหนุนคณะกรรมการหมู่บ้าน หมู่ที่ 2 บ้านลำโรง ตามโครงการตรวจสุขภาพเคลื่อนที่	เพื่อให้ประชาชนในชุมชนตระหนักถึงความสำคัญของการรักษาสุขภาพ	กลุ่มเป้าหมาย จำนวน 50 คน	6,000	6,000	6,000	6,000	6,000	จำนวนประชาชนในพื้นที่ที่มีสุขภาพดี	ประชาชนในชุมชนมีสุขภาพดีมีความสุขใส่ใจในสุขภาพของตัวเองมากขึ้น	สำนักปลัด, คณะกรรมการหมู่บ้าน	กรรมการหมู่บ้านบ้านลำโรง

2. ยุทธศาสตร์การพัฒนาคคนและสังคมที่มีคุณภาพ

แบบ ผ.02

2.3 แผนงานสาธารณสุข

ที่	โครงการ	วัตถุประสงค์	เป้าหมาย (ผลผลิตของโครงการ)	งบประมาณและที่ผ่านมา					ตัวชี้วัด (KPI)	ผลที่คาดว่าจะได้รับ	หน่วยงาน รับผิดชอบหลัก	หน่วยงานที่ ขอรับเงิน อุดหนุน
				2561 (บาท)	2562 (บาท)	2563 (บาท)	2564 (บาท)	2565 (บาท)				
17	อุดหนุนคณะกรรมการหมู่บ้าน หมู่ที่ 3 บ้านแคนใต้ ตามโครงการอบรมหมอหมู่บ้านในพระราชประสงค์	เพื่อดูแลรักษาให้ประชาชนทุกคนมีสุขภาพร่างกายที่แข็งแรงสมบูรณ์ การรักษาพยาบาลเบื้องต้น การรักษาโรคอย่างง่าย	กลุ่มเป้าหมาย จำนวน 50 คน	8,000	8,000	8,000	8,000	8,000	จำนวนประชาชนในพื้นที่ที่มีสุขภาพร่างกายที่แข็งแรง	ประชาชนในพื้นที่มีสุขภาพร่างกายที่แข็งแรง	สำนักปลัด, คณะกรรมการหมู่บ้าน	กรรมการหมู่บ้านบ้านแคนใต้
18	อุดหนุนคณะกรรมการหมู่บ้าน หมู่ที่ 3 บ้านแคนใต้ ตามโครงการรณรงค์และแก้ไขปัญหายาเสพติด (ศูนย์เพื่อนใจวัยรุ่นในชุมชน/หมู่บ้าน)	เพื่อเป็นการป้องกันและแก้ไขปัญหายาเสพติด	กลุ่มเป้าหมาย จำนวน 40 คน	7,000	7,000	7,000	7,000	7,000	จำนวนประชาชนและวัยรุ่นที่เข้าโครงการป้องกันและแก้ไขปัญหายาเสพติด	ประชาชนและวัยรุ่นในเขตพื้นที่ตำบลหนองน้ำใส	สำนักปลัด, คณะกรรมการหมู่บ้าน	กรรมการหมู่บ้านบ้านแคนใต้
19	อุดหนุนคณะกรรมการหมู่บ้าน หมู่ที่ 3 บ้านแคนใต้ ตามโครงการตรวจสุขภาพเคลื่อนที่	เพื่อให้ประชาชนในชุมชนตระหนักถึงความสำคัญของการรักษาสุขภาพ	กลุ่มเป้าหมาย จำนวน 50 คน	6,000	6,000	6,000	6,000	6,000	จำนวนประชาชนในพื้นที่ที่มีสุขภาพดี	ประชาชนในชุมชนมีสุขภาพดีมีความใส่ใจในสุขภาพของตัวเองมากขึ้น	สำนักปลัด, คณะกรรมการหมู่บ้าน	กรรมการหมู่บ้านบ้านแคนใต้

2. ยุทธศาสตร์การพัฒนาคคนและสังคมที่มีคุณภาพ

แบบ ผ.02

2.3 แผนงานสาธารณสุข

ที่	โครงการ	วัตถุประสงค์	เป้าหมาย (ผลผลิตของโครงการ)	งบประมาณและที่ผ่านมา					ตัวชี้วัด (KPI)	ผลที่คาดว่าจะได้รับ	หน่วยงาน รับผิดชอบหลัก	หน่วยงานที่ ขอรับเงิน อุดหนุน
				2561 (บาท)	2562 (บาท)	2563 (บาท)	2564 (บาท)	2565 (บาท)				
20	อุดหนุนคณะกรรมการหมู่บ้าน หมู่ที่ 4 บ้านเหมือดแอ่ ตามโครงการอบรมหมอหมู่บ้านในพระราชประสงค์	เพื่อดูแลรักษาให้ประชาชนทุกคนมีสุขภาพร่างกายที่แข็งแรงสมบูรณ์ การรักษาพยาบาลเบื้องต้น การรักษาโรคอย่างง่าย	กลุ่มเป้าหมาย จำนวน 50 คน	8,000	8,000	8,000	8,000	8,000	จำนวนประชาชนในพื้นที่ที่มีสุขภาพร่างกายที่แข็งแรง	ประชาชนในพื้นที่มีสุขภาพร่างกายที่แข็งแรง	สำนักปลัด, คณะกรรมการหมู่บ้าน	กรรมการหมู่บ้านบ้านเหมือดแอ่
21	อุดหนุนคณะกรรมการหมู่บ้าน หมู่ที่ 4 บ้านเหมือดแอ่ ตามโครงการรณรงค์และแก้ไขปัญหายาเสพติด (ศูนย์เพื่อนใจวัยรุ่นในชุมชน/หมู่บ้าน)	เพื่อเป็นการป้องกันและแก้ไขปัญหายาเสพติด	กลุ่มเป้าหมาย จำนวน 40 คน	7,000	7,000	7,000	7,000	7,000	จำนวนประชาชนและวัยรุ่นที่เข้าโครงการป้องกันและแก้ไขปัญหายาเสพติด	ประชาชนและวัยรุ่นในเขตพื้นที่ตำบลหนองน้ำใส	สำนักปลัด, คณะกรรมการหมู่บ้าน	กรรมการหมู่บ้านบ้านเหมือดแอ่
22	อุดหนุนคณะกรรมการหมู่บ้าน หมู่ที่ 4 บ้านเหมือดแอ่ ตามโครงการตรวจสุขภาพเคลื่อนที่	เพื่อให้ประชาชนในชุมชนตระหนักถึงความสำคัญของการรักษาสุขภาพ	กลุ่มเป้าหมาย จำนวน 50 คน	6,000	6,000	6,000	6,000	6,000	จำนวนประชาชนในพื้นที่ที่มีสุขภาพดี	ประชาชนในชุมชนมีสุขภาพดี มีความใส่ใจในสุขภาพของตัวเองมากขึ้น	สำนักปลัด, คณะกรรมการหมู่บ้าน	กรรมการหมู่บ้านบ้านเหมือดแอ่

2. ยุทธศาสตร์การพัฒนาคคนและสังคมที่มีคุณภาพ

แบบ ผ.02

2.3 แผนงานสาธารณสุข

ที่	โครงการ	วัตถุประสงค์	เป้าหมาย (ผลผลิตของโครงการ)	งบประมาณและที่ผ่านมา					ตัวชี้วัด (KPI)	ผลที่คาดว่าจะได้รับ	หน่วยงาน รับผิดชอบหลัก	หน่วยงานที่ ขอรับเงิน อุดหนุน
				2561 (บาท)	2562 (บาท)	2563 (บาท)	2564 (บาท)	2565 (บาท)				
23	อุดหนุนคณะกรรมการหมู่บ้าน หมู่ที่ 5 บ้านเก่าหัวนา ตามโครงการอบรมหมอหมู่บ้านในพระราชประสงค์	เพื่อดูแลรักษาให้ประชาชนทุกคนมีสุขภาพร่างกายที่แข็งแรงสมบูรณ์ การรักษาพยาบาลเบื้องต้น การรักษาโรคอย่างง่าย	กลุ่มเป้าหมาย จำนวน 50 คน	8,000	8,000	8,000	8,000	8,000	จำนวนประชาชนในพื้นที่ที่มีสุขภาพร่างกายที่แข็งแรง	ประชาชนในพื้นที่มีสุขภาพร่างกายที่แข็งแรง	สำนักปลัด, คณะกรรมการหมู่บ้าน	กรรมการหมู่บ้านบ้านเก่าหัวนา
24	อุดหนุนคณะกรรมการหมู่บ้าน หมู่ที่ 5 บ้านเก่าหัวนา ตามโครงการรณรงค์และแก้ไขปัญหายาเสพติด (ศูนย์เพื่อนใจวัยรุ่นในชุมชน/หมู่บ้าน)	เพื่อเป็นการป้องกันและแก้ไขปัญหายาเสพติด	กลุ่มเป้าหมาย จำนวน 40 คน	7,000	7,000	7,000	7,000	7,000	จำนวนประชาชนและวัยรุ่นที่เข้าโครงการป้องกันและแก้ไขปัญหายาเสพติด	ประชาชนและวัยรุ่นในเขตพื้นที่ตำบลหนองน้ำใส	สำนักปลัด, คณะกรรมการหมู่บ้าน	กรรมการหมู่บ้านบ้านเก่าหัวนา
25	อุดหนุนคณะกรรมการหมู่บ้าน หมู่ที่ 5 บ้านเก่าหัวนา ตามโครงการตรวจสุขภาพเคลื่อนที่	เพื่อให้ประชาชนในชุมชนตระหนักถึงความสำคัญของการรักษาสุขภาพ	กลุ่มเป้าหมาย จำนวน 50 คน	6,000	6,000	6,000	6,000	6,000	จำนวนประชาชนในพื้นที่ที่มีสุขภาพดี	ประชาชนในชุมชนมีสุขภาพดี มีความใส่ใจในสุขภาพของตัวเองมากขึ้น	สำนักปลัด, คณะกรรมการหมู่บ้าน	กรรมการหมู่บ้านบ้านเก่าหัวนา

2. ยุทธศาสตร์การพัฒนาคคนและสังคมที่มีคุณภาพ

แบบ ผ.02

2.3 แผนงานสาธารณสุข

ที่	โครงการ	วัตถุประสงค์	เป้าหมาย (ผลผลิตของโครงการ)	งบประมาณและที่ผ่านมา					ตัวชี้วัด (KPI)	ผลที่คาดว่าจะได้รับ	หน่วยงาน รับผิดชอบหลัก	หน่วยงานที่ ขอรับเงิน อุดหนุน
				2561 (บาท)	2562 (บาท)	2563 (บาท)	2564 (บาท)	2565 (บาท)				
26	อุดหนุนคณะกรรมการหมู่บ้าน หมู่ที่ 6 บ้านหนองตอกเกี้ยว ตามโครงการอบรมหมอหมู่บ้านในพระราชประสงค์	เพื่อดูแลรักษาให้ประชาชนทุกคนมีสุขภาพร่างกายที่แข็งแรงสมบูรณ์ การรักษาพยาบาลเบื้องต้น การรักษาโรคอย่างง่าย	กลุ่มเป้าหมาย จำนวน 50 คน	8,000	8,000	8,000	8,000	8,000	จำนวนประชาชนในพื้นที่ที่มีสุขภาพร่างกายที่แข็งแรง	ประชาชนในพื้นที่มีสุขภาพร่างกายที่แข็งแรง	สำนักปลัด, คณะกรรมการหมู่บ้าน	กรรมการหมู่บ้านบ้านหนองตอกเกี้ยว
27	อุดหนุนคณะกรรมการหมู่บ้าน หมู่ที่ 6 บ้านหนองตอกเกี้ยว ตามโครงการรณรงค์และแก้ไขปัญหาเสพติด (ศูนย์เพื่อนใจวัยรุ่นในชุมชน/หมู่บ้าน)	เพื่อเป็นการป้องกันและแก้ไขปัญหาเสพติด	กลุ่มเป้าหมาย จำนวน 40 คน	7,000	7,000	7,000	7,000	7,000	จำนวนประชาชนในพื้นที่ที่มีสุขภาพดี	ประชาชนในชุมชนมีสุขภาพดีมีความใส่ใจในสุขภาพของตัวเองมากขึ้น	สำนักปลัด, คณะกรรมการหมู่บ้าน	กรรมการหมู่บ้านบ้านหนองตอกเกี้ยว
28	อุดหนุนคณะกรรมการหมู่บ้าน หมู่ที่ 6 บ้านหนองตอกเกี้ยว ตามโครงการตรวจสุขภาพเคลื่อนที่	เพื่อให้ประชาชนในชุมชนตระหนักถึงความสำคัญของการรักษาสุขภาพ	กลุ่มเป้าหมาย จำนวน 50 คน	6,000	6,000	6,000	6,000	6,000	จำนวนประชาชนในพื้นที่ที่มีสุขภาพดี	ประชาชนในชุมชนมีสุขภาพดีมีความใส่ใจในสุขภาพของตัวเองมากขึ้น	สำนักปลัด, คณะกรรมการหมู่บ้าน	กรรมการหมู่บ้านบ้านหนองตอกเกี้ยว

2. ยุทธศาสตร์การพัฒนาคคนและสังคมที่มีคุณภาพ

แบบ ผ.02

2.3 แผนงานสาธารณสุข

ที่	โครงการ	วัตถุประสงค์	เป้าหมาย (ผลผลิตของโครงการ)	งบประมาณและที่ผ่านมา					ตัวชี้วัด (KPI)	ผลที่คาดว่าจะได้รับ	หน่วยงาน รับผิดชอบหลัก	หน่วยงานที่ ขอรับเงิน อุดหนุน
				2561 (บาท)	2562 (บาท)	2563 (บาท)	2564 (บาท)	2565 (บาท)				
29	อุดหนุนคณะกรรมการหมู่บ้าน หมู่ที่ 7 บ้านนาโน ตามโครงการอบรมหมอหมู่บ้านในพระราชประสงค์	เพื่อดูแลรักษาให้ประชาชนทุกคนมีสุขภาพร่างกายที่แข็งแรงสมบูรณ์ การรักษาพยาบาลเบื้องต้น การรักษาโรคอย่างง่าย	กลุ่มเป้าหมาย จำนวน 50 คน	8,000	8,000	8,000	8,000	8,000	จำนวนประชาชนในพื้นที่ที่มีสุขภาพร่างกายที่แข็งแรง	ประชาชนในพื้นที่มีสุขภาพร่างกายที่แข็งแรง	สำนักปลัด, คณะกรรมการหมู่บ้าน	กรรมการหมู่บ้านบ้านนาโน
30	อุดหนุนคณะกรรมการหมู่บ้าน หมู่ที่ 7 บ้านนาโน ตามโครงการรณรงค์และแก้ไขปัญหายาเสพติด (ศูนย์เพื่อนใจวัยรุ่นในชุมชน/หมู่บ้าน)	เพื่อเป็นการป้องกันและแก้ไขปัญหายาเสพติด	กลุ่มเป้าหมาย จำนวน 40 คน	7,000	7,000	7,000	7,000	7,000	จำนวนประชาชนและวัยรุ่นที่เข้าโครงการป้องกันและแก้ไขปัญหายาเสพติด	ประชาชนและวัยรุ่นในเขตพื้นที่ตำบลหนองน้ำใส	สำนักปลัด, คณะกรรมการหมู่บ้าน	กรรมการหมู่บ้านบ้านนาโน
31	อุดหนุนคณะกรรมการหมู่บ้าน หมู่ที่ 7 บ้านนาโน ตามโครงการตรวจสุขภาพเคลื่อนที่	เพื่อให้ประชาชนในชุมชนตระหนักถึงความสำคัญของการรักษาสุขภาพ	กลุ่มเป้าหมาย จำนวน 50 คน	6,000	6,000	6,000	6,000	6,000	จำนวนประชาชนและวัยรุ่นที่เข้าโครงการป้องกันและแก้ไขปัญหายาเสพติด	ประชาชนและวัยรุ่นในเขตพื้นที่ตำบลหนองน้ำใส	สำนักปลัด, คณะกรรมการหมู่บ้าน	กรรมการหมู่บ้านบ้านนาโน



2. ยุทธศาสตร์การพัฒนาคคนและสังคมที่มีคุณภาพ

แบบ ผ.02

2.3 แผนงานสาธารณสุข

ที่	โครงการ	วัตถุประสงค์	เป้าหมาย (ผลผลิตของโครงการ)	งบประมาณและที่ผ่านมา					ตัวชี้วัด (KPI)	ผลที่คาดว่าจะได้รับ	หน่วยงาน รับผิดชอบหลัก	หน่วยงานที่ ขอรับเงิน อุดหนุน
				2561 (บาท)	2562 (บาท)	2563 (บาท)	2564 (บาท)	2565 (บาท)				
32	อุดหนุนคณะกรรมการหมู่บ้าน หมู่ที่ 8 บ้านหนองนกเขียน ตามโครงการอบรมหมอหมู่บ้านในพระราชประสงค์	เพื่อดูแลรักษาให้ประชาชนทุกคนมีสุขภาพร่างกายที่แข็งแรงสมบูรณ์ การรักษาพยาบาลเบื้องต้น การรักษาโรคอย่างง่าย	กลุ่มเป้าหมาย จำนวน 50 คน	8,000	8,000	8,000	8,000	8,000	จำนวนประชาชนในพื้นที่ที่มีสุขภาพร่างกายที่แข็งแรง	ประชาชนในพื้นที่มีสุขภาพร่างกายที่แข็งแรง	สำนักปลัด, คณะกรรมการหมู่บ้าน	กรรมการหมู่บ้านบ้านหนองนกเขียน
33	อุดหนุนคณะกรรมการหมู่บ้าน หมู่ที่ 8 บ้านหนองนกเขียน ตามโครงการรณรงค์และแก้ไขปัญหายาเสพติด (ศูนย์เพื่อนใจวัยรุ่นในชุมชน/หมู่บ้าน)	เพื่อเป็นการป้องกันและแก้ไขปัญหายาเสพติด	กลุ่มเป้าหมาย จำนวน 40 คน	7,000	7,000	7,000	7,000	7,000	จำนวนประชาชนและวัยรุ่นที่เข้าโครงการป้องกันและแก้ไขปัญหายาเสพติด	ประชาชนและวัยรุ่นในเขตพื้นที่ตำบลหนองน้ำใส	สำนักปลัด, คณะกรรมการหมู่บ้าน	กรรมการหมู่บ้านบ้านหนองนกเขียน
34	อุดหนุนคณะกรรมการหมู่บ้าน หมู่ที่ 8 บ้านหนองนกเขียน ตามโครงการตรวจสุขภาพเคลื่อนที่	เพื่อให้ประชาชนในชุมชนตระหนักถึงความสำคัญของการรักษาสุขภาพ	กลุ่มเป้าหมาย จำนวน 50 คน	6,000	6,000	6,000	6,000	6,000	จำนวนประชาชนในพื้นที่ที่มีสุขภาพดี	ประชาชนในชุมชนมีสุขภาพดี มีความใส่ใจในสุขภาพของตัวเองมากขึ้น	สำนักปลัด, คณะกรรมการหมู่บ้าน	กรรมการหมู่บ้านบ้านหนองนกเขียน

2. ยุทธศาสตร์การพัฒนาคคนและสังคมที่มีคุณภาพ

แบบ ผ.02

2.3 แผนงานสาธารณสุข

ที่	โครงการ	วัตถุประสงค์	เป้าหมาย (ผลผลิตของโครงการ)	งบประมาณและที่ผ่านมา					ตัวชี้วัด (KPI)	ผลที่คาดว่าจะได้รับ	หน่วยงาน รับผิดชอบหลัก	หน่วยงานที่ ขอรับเงิน อุดหนุน
				2561 (บาท)	2562 (บาท)	2563 (บาท)	2564 (บาท)	2565 (บาท)				
35	อุดหนุนคณะกรรมการหมู่บ้าน หมู่ที่ 9 บ้านกม.16 ตามโครงการอบรมหมอหมู่บ้านในพระราชประสงค์	เพื่อดูแลรักษาให้ประชาชนทุกคนมีสุขภาพร่างกายที่แข็งแรงสมบูรณ์ การรักษาพยาบาลเบื้องต้น การรักษาโรคอย่างง่าย	กลุ่มเป้าหมาย จำนวน 50 คน	8,000	8,000	8,000	8,000	8,000	จำนวนประชาชนในพื้นที่ที่มีสุขภาพร่างกายที่แข็งแรง	ประชาชนในพื้นที่มีสุขภาพร่างกายที่แข็งแรง	สำนักปลัด, คณะกรรมการหมู่บ้าน	กรรมการหมู่บ้านบ้านกม.16
36	อุดหนุนคณะกรรมการหมู่บ้าน หมู่ที่ 9 บ้านกม.16 ตามโครงการรณรงค์และแก้ไขปัญหายาเสพติด (ศูนย์เพื่อนใจวัยรุ่นในชุมชน/หมู่บ้าน)	เพื่อเป็นการป้องกันและแก้ไขปัญหายาเสพติด	กลุ่มเป้าหมาย จำนวน 40 คน	7,000	7,000	7,000	7,000	7,000	จำนวนประชาชนและวัยรุ่นที่เข้าโครงการป้องกันและแก้ไขปัญหายาเสพติด	ประชาชนและวัยรุ่นในเขตพื้นที่ตำบลหนองน้ำใส	สำนักปลัด, คณะกรรมการหมู่บ้าน	กรรมการหมู่บ้านบ้านกม.16
37	อุดหนุนคณะกรรมการหมู่บ้าน หมู่ที่ 9 บ้านกม.16 ตามโครงการตรวจสุขภาพเคลื่อนที่	เพื่อให้ประชาชนในชุมชนตระหนักถึงความสำคัญของการรักษาสุขภาพ	กลุ่มเป้าหมาย จำนวน 50 คน	6,000	6,000	6,000	6,000	6,000	จำนวนประชาชนในพื้นที่ที่มีสุขภาพดี	ประชาชนในชุมชนมีสุขภาพดีมีความใส่ใจในสุขภาพของตัวเองมากขึ้น	สำนักปลัด, คณะกรรมการหมู่บ้าน	กรรมการหมู่บ้านบ้านกม.16

2. ยุทธศาสตร์การพัฒนาคคนและสังคมที่มีคุณภาพ

แบบ ผ.02

2.3 แผนงานสาธารณสุข

ที่	โครงการ	วัตถุประสงค์	เป้าหมาย (ผลผลิตของโครงการ)	งบประมาณและที่ผ่านมา					ตัวชี้วัด (KPI)	ผลที่คาดว่าจะได้รับ	หน่วยงาน รับผิดชอบหลัก	หน่วยงานที่ ขอรับเงิน อุดหนุน
				2561 (บาท)	2562 (บาท)	2563 (บาท)	2564 (บาท)	2565 (บาท)				
38	อุดหนุนคณะกรรมการหมู่บ้าน หมู่ที่ 10 บ้านโนนสะอาดตามโครงการอบรมหมอหมู่บ้านในพระราชประสงค์	เพื่อดูแลรักษาให้ประชาชนทุกคนมีสุขภาพร่างกายที่แข็งแรงสมบูรณ์ การรักษาพยาบาลเบื้องต้น การรักษาโรคอย่างง่าย	กลุ่มเป้าหมาย จำนวน 50 คน	8,000	8,000	8,000	8,000	8,000	จำนวนประชาชนในพื้นที่ที่มีสุขภาพร่างกายที่แข็งแรง	ประชาชนในพื้นที่มีสุขภาพร่างกายที่แข็งแรง	สำนักปลัด, คณะกรรมการหมู่บ้าน	กรรมการหมู่บ้านบ้านโนนสะอาด
39	อุดหนุนคณะกรรมการหมู่บ้าน หมู่ที่ 10 บ้านโนนสะอาด ตามโครงการรณรงค์และแก้ไขปัญหาเสพติด (ศูนย์เพื่อนใจวัยรุ่นในชุมชน/หมู่บ้าน)	เพื่อเป็นการป้องกันและแก้ไขปัญหายาเสพติด	กลุ่มเป้าหมาย จำนวน 40 คน	7,000	7,000	7,000	7,000	7,000	จำนวนประชาชนและวัยรุ่นที่เข้าโครงการป้องกันและแก้ไขปัญหายาเสพติด	ประชาชนและวัยรุ่นในเขตพื้นที่ตำบลหนองน้ำใส	สำนักปลัด, คณะกรรมการหมู่บ้าน	กรรมการหมู่บ้านบ้านโนนสะอาด
40	อุดหนุนคณะกรรมการหมู่บ้าน หมู่ที่ 10 บ้านโนนสะอาดตามโครงการตรวจสุขภาพเคลื่อนที่	เพื่อให้ประชาชนในชุมชนตระหนักถึงความสำคัญของการรักษาสุขภาพ	กลุ่มเป้าหมาย จำนวน 50 คน	6,000	6,000	6,000	6,000	6,000	จำนวนประชาชนในพื้นที่ที่มีสุขภาพดี	ประชาชนในชุมชนมีสุขภาพดีมีความใส่ใจในสุขภาพของตัวเองมากขึ้น	สำนักปลัด, คณะกรรมการหมู่บ้าน	กรรมการหมู่บ้านบ้านโนนสะอาด

2. ยุทธศาสตร์การพัฒนาคคนและสังคมที่มีคุณภาพ

แบบ ผ.02

2.3 แผนงานสาธารณสุข

ที่	โครงการ	วัตถุประสงค์	เป้าหมาย (ผลผลิตของโครงการ)	งบประมาณและที่ผ่านมา					ตัวชี้วัด (KPI)	ผลที่คาดว่าจะได้รับ	หน่วยงาน รับผิดชอบหลัก	หน่วยงานที่ ขอรับเงิน อุดหนุน
				2561 (บาท)	2562 (บาท)	2563 (บาท)	2564 (บาท)	2565 (บาท)				
41	อุดหนุนคณะกรรมการหมู่บ้าน หมู่ที่ 11 บ้านโนนสวรรค์ ตามโครงการอบรมหมอหมู่บ้านในพระราชประสงค์	เพื่อดูแลรักษาให้ประชาชนทุกคนมีสุขภาพร่างกายที่แข็งแรงสมบูรณ์ การรักษาพยาบาลเบื้องต้น การรักษาโรคอย่างง่าย	กลุ่มเป้าหมาย จำนวน 50 คน	8,000	8,000	8,000	8,000	8,000	จำนวนประชาชนในพื้นที่ที่มีสุขภาพร่างกายที่แข็งแรง	ประชาชนในพื้นที่มีสุขภาพร่างกายที่แข็งแรง	สำนักปลัด, คณะกรรมการหมู่บ้าน	กรรมการหมู่บ้านบ้านโนนสวรรค์
42	อุดหนุนคณะกรรมการหมู่บ้าน หมู่ที่ 11 บ้านโนนสวรรค์ ตามโครงการรณรงค์และแก้ไขปัญหาเสพติด (ศูนย์เพื่อนใจวัยรุ่นในชุมชน/หมู่บ้าน)	เพื่อเป็นการป้องกันและแก้ไขปัญหายาเสพติด	กลุ่มเป้าหมาย จำนวน 40 คน	70,000	70,000	70,000	70,000	70,000	จำนวนประชาชนและวัยรุ่นที่เข้าโครงการป้องกันและแก้ไขปัญหายาเสพติด	ประชาชนและวัยรุ่นในเขตพื้นที่ตำบลหนองน้ำใส	สำนักปลัด, คณะกรรมการหมู่บ้าน	กรรมการหมู่บ้านบ้านโนนสวรรค์
43	อุดหนุนคณะกรรมการหมู่บ้าน หมู่ที่ 11 บ้านโนนสวรรค์ ตามโครงการตรวจสุขภาพเคลื่อนที่	เพื่อให้ประชาชนในชุมชนตระหนักถึงความสำคัญของการรักษาสุขภาพ	กลุ่มเป้าหมาย จำนวน 50 คน	6,000	6,000	6,000	6,000	6,000	จำนวนประชาชนในพื้นที่ที่มีสุขภาพดี	ประชาชนในชุมชนมีสุขภาพดีมีความสุขใจในสุขภาพของตัวเองมากขึ้น	สำนักปลัด, คณะกรรมการหมู่บ้าน	กรรมการหมู่บ้านบ้านโนนสวรรค์

2. ยุทธศาสตร์การพัฒนาคคนและสังคมที่มีคุณภาพ

แบบ ผ.02

2.3 แผนงานสาธารณสุข

ที่	โครงการ	วัตถุประสงค์	เป้าหมาย (ผลผลิตของโครงการ)	งบประมาณและที่ผ่านมา					ตัวชี้วัด (KPI)	ผลที่คาดว่าจะได้รับ	หน่วยงาน รับผิดชอบหลัก	หน่วยงานที่ ขอรับเงิน อุดหนุน
				2561 (บาท)	2562 (บาท)	2563 (บาท)	2564 (บาท)	2565 (บาท)				
44	อุดหนุนคณะกรรมการหมู่บ้าน หมู่ที่ 12 บ้านหนองน้ำใสตามโครงการอบรมหมอหมู่บ้านในพระราชประสงค์	เพื่อดูแลรักษาให้ประชาชนทุกคนมีสุขภาพร่างกายที่แข็งแรงสมบูรณ์ การรักษาพยาบาลเบื้องต้น การรักษาโรคอย่างง่าย	กลุ่มเป้าหมาย จำนวน 50 คน	7,750	7,750	7,750	7,750	7,750	จำนวนประชาชนในพื้นที่ที่มีสุขภาพร่างกายที่แข็งแรง	ประชาชนในพื้นที่มีสุขภาพร่างกายที่แข็งแรง	สำนักปลัด, คณะกรรมการหมู่บ้าน	กรรมการหมู่บ้านบ้านหนองน้ำใส หมู่ 12
45	อุดหนุนคณะกรรมการหมู่บ้าน หมู่ที่ 12 บ้านหนองน้ำใส ตามโครงการรณรงค์และแก้ไขปัญหาเสพติด (ศูนย์เพื่อนใจวัยรุ่นในชุมชน/หมู่บ้าน)	เพื่อเป็นการป้องกันและแก้ไขปัญหายาเสพติด	กลุ่มเป้าหมาย จำนวน 40 คน	6,250	6,250	6,250	6,250	6,250	จำนวนประชาชนและวัยรุ่นที่เข้าโครงการป้องกันและแก้ไขปัญหายาเสพติด	ประชาชนและวัยรุ่นในเขตพื้นที่ตำบลหนองน้ำใส	สำนักปลัด, คณะกรรมการหมู่บ้าน	กรรมการหมู่บ้านบ้านหนองน้ำใส หมู่ 12
46	อุดหนุนคณะกรรมการหมู่บ้าน หมู่ที่ 12 บ้านหนองน้ำใส ตามโครงการตรวจสุขภาพเคลื่อนที่	เพื่อให้ประชาชนในชุมชนตระหนักถึงความสำคัญของการรักษาสุขภาพ	กลุ่มเป้าหมาย จำนวน 50 คน	6,000	6,000	6,000	6,000	6,000	จำนวนประชาชนในพื้นที่ที่มีสุขภาพดี	ประชาชนในชุมชนมีสุขภาพดีมีความใส่ใจในสุขภาพของตัวเองมากขึ้น	สำนักปลัด, คณะกรรมการหมู่บ้าน	กรรมการหมู่บ้านบ้านหนองน้ำใส หมู่ 12

2. ยุทธศาสตร์การพัฒนาคนและสังคมที่มีคุณภาพ

แบบ ผ.02

2.3 แผนงานสาธารณสุข

ที่	โครงการ	วัตถุประสงค์	เป้าหมาย (ผลผลิตของโครงการ)	งบประมาณและที่ผ่านมา					ตัวชี้วัด (KPI)	ผลที่คาดว่าจะได้รับ	หน่วยงาน รับผิดชอบหลัก	หน่วยงานที่ ขอรับเงิน อุดหนุน
				2561 (บาท)	2562 (บาท)	2563 (บาท)	2564 (บาท)	2565 (บาท)				
47	โครงการอุดหนุนปศุสัตว์ อำเภอบ้านไผ่ตาม โครงการสัตว์ปลอดโรค คนปลอดภัยจากโรคพิษ สุนัขบ้า/ทำหมันสุนัขและ แมว ตามพระปณิธาน ศ.ดร.สมเด็จพระเจ้าลูก เธอเจ้าฟ้าจุฬาภรณวลัย ลักษณ์อัครราชกุมารี	เพื่อเป็นการป้องกันโรค พิษสุนัขบ้าให้กับสุนัขแมว ในเขตพื้นที่ตำบลหนองน้ำ ใส	สุนัขและแมวในเขตพื้นที่ ตำบลหนองน้ำใส	240,000	240,000	240,000	240,000	240,000	จำนวนสุนัขและแมว ที่ได้รับการสนับสนุน	สามารถป้องกัน และควบคุมโรคพิษ สุนัขบ้าสุนัขและ แมวในเขตพื้นที่ ตำบลหนองน้ำใส	สำนักปลัด	ปศุสัตว์ อำเภอบ้านไผ่
48	อุดหนุน อสม.	เพื่อเป็นการสนับสนุน งานทางด้านสาธารณสุข	อสม.	90,000	90,000	90,000	90,000	90,000	จำนวนประชาชนใน พื้นที่มีคุณภาพชีวิตที่ ดีเพิ่มขึ้น	อสม. มีพลัง ขับเคลื่อนในการ ดำเนินงานด้าน สาธารณสุข	สำนักปลัด	สำนักปลัด/ อสม.

2. ยุทธศาสตร์การพัฒนาคคนและสังคมที่มีคุณภาพ

แบบ ผ.02

2.3 แผนงานสาธารณสุข

ที่	โครงการ	วัตถุประสงค์	เป้าหมาย (ผลผลิตของโครงการ)	งบประมาณและที่ผ่านมา					ตัวชี้วัด (KPI)	ผลที่คาดว่าจะได้รับ	หน่วยงาน รับผิดชอบหลัก	หน่วยงานที่ ขอรับเงิน อุดหนุน
				2561 (บาท)	2562 (บาท)	2563 (บาท)	2564 (บาท)	2565 (บาท)				
49	อุดหนุน รพ.สต.ในตำบล	เพื่อเป็นการสนับสนุน งานทางด้านสาธารณสุข	รพ.สต.ตำบลหนองน้ำใส รพ.สต.บ้านนาโน	40,000	40,000	40,000	40,000	40,000	จำนวนหน่วยงานที่ ได้รับการสนับสนุน	การดำเนินงานมี ความคล่องตัว สามารถช่วยเหลือ เพื่อนมนุษย์ได้มาก ขึ้น	สำนักปลัด	สำนักปลัด รพ.สต. ตำบลหนอง น้ำใสรพ. สต.บ้านนาโน
50	ปศุสัตว์ จ.ขอนแก่น โครงการควบคุมและ ป้องกันโรคพิษสุนัขบ้า	เพื่อเป็นการป้องกันและ ควบคุมโรคพิษสุนัขบ้าใน เขตตำบลหนองน้ำใส	ปศุสัตว์ จ.ขอนแก่น	20,000	20,000	20,000	20,000	20,000	จำนวนหน่วยงานที่ ได้รับการสนับสนุน	สามารถป้องกัน และควบคุมโรคพิษ สุนัขบ้าในเขตตำบล หนองน้ำใส	สำนักปลัด	ปศุสัตว์ อำเภอบ้านไผ่

2. ยุทธศาสตร์การพัฒนาคคนและสังคมที่มีคุณภาพ

แบบ ผ.02

2.4 แผนงานสังคมสงเคราะห์

ที่	โครงการ	วัตถุประสงค์	เป้าหมาย (ผลผลิตของโครงการ)	งบประมาณและที่ผ่านมา					ตัวชี้วัด(KPI)	ผลที่คาดว่าจะได้รับ	หน่วยงาน รับผิดชอบหลัก
				2561 (บาท)	2562 (บาท)	2563 (บาท)	2564 (บาท)	2565 (บาท)			
1	อบต.หนองน้ำใสใส่ใจผู้สูงวัย ห่วงใยผู้พิการและผู้ด้อยโอกาส	จัดเก็บข้อมูลผู้สูงอายุ ผู้พิการและผู้ด้อยโอกาส ส่งเสริมและพัฒนาคุณภาพชีวิตของผู้สูงอายุ ผู้พิการ และผู้ด้อยโอกาส	ผู้สูงอายุ ผู้พิการ ผู้ด้อยโอกาส ม.1-12	20,000	20,000	20,000	20,000	20,000	ข้อมูลพื้นฐานผู้สูงอายุ ผู้พิการ และผู้ด้อยโอกาส	อบต. สามารถจัดเก็บข้อมูลและนำข้อมูลไปพัฒนาคุณภาพชีวิตผู้สูงอายุ ผู้พิการ และผู้ด้อยโอกาสมีความรู้ด้านสุขภาพและนำไปปรับใช้ในการดำรงชีวิตตลอดจนได้รับกำลังใจในการดำรงชีวิต	สำนักปลัด
2	ส่งเสริมอาชีพผู้สูงอายุ ผู้พิการ และผู้ด้อยโอกาส	เพื่อส่งเสริมให้ผู้สูงอายุ ผู้พิการและผู้ด้อยโอกาส มีการประกอบอาชีพเพื่อเพิ่มรายได้ให้กับครัวเรือน	ผู้สูงอายุ ผู้พิการ ผู้ด้อยโอกาส ม.1-12	50,000	50,000	50,000	50,000	50,000	ผู้สูงอายุ ผู้พิการ และผู้ด้อยโอกาส มีอาชีพเพิ่มรายได้	ผู้สูงอายุ ผู้พิการ และผู้ด้อยโอกาส มีอาชีพเพิ่มรายได้ให้ครัวเรือน	สำนักปลัด
3	พัฒนาอาสาสมัครดูแลผู้สูงอายุและผู้พิการ	เพื่อส่งเสริมในการดูแลผู้สูงอายุและผู้พิการในการปันรักปันน้ำใจเช่นเครื่องอุปโภคบริโภคช่วยเหลือผู้สูงอายุที่มีฐานะยากจน	ผู้สูงอายุ ผู้พิการ ม.1-12	50,000	50,000	50,000	50,000	50,000	ผู้สูงอายุและผู้พิการ	สามารถดูแล ปันน้ำใจ ห่วงใยผู้สูงอายุ ผู้พิการที่มีความเดือดร้อน ฐานะยากจนได้อย่างทั่วถึง	สำนักปลัด



2. ยุทธศาสตร์การพัฒนาคคนและสังคมที่มีคุณภาพ

แบบ ผ.02

2.4 แผนงานสังคมสงเคราะห์

ที่	โครงการ	วัตถุประสงค์	เป้าหมาย (ผลผลิตของโครงการ)	งบประมาณและที่ผ่านมา					ตัวชี้วัด(KPI)	ผลที่คาดว่าจะได้รับ	หน่วยงาน รับผิดชอบหลัก
				2561 (บาท)	2562 (บาท)	2563 (บาท)	2564 (บาท)	2565 (บาท)			
4	ศูนย์พัฒนาคุณภาพชีวิต ผู้สูงอายุ ผู้พิการ ผู้ด้อยโอกาส	เพื่อส่งเสริมให้ผู้สูงอายุ ผู้ พิการ ผู้ด้อยโอกาสมีที่อยู่ อาศัยที่ถูกสุขลักษณะ	ผู้สูงอายุ ผู้พิการ ผู้ด้อยโอกาส ม.1-12	60,000	60,000	60,000	60,000	60,000	ผู้สูงอายุ ผู้พิการ ผู้ด้อยโอกาส	ผู้สูงอายุ ผู้พิการ ผู้ด้อยโอกาสมีที่อยู่ อาศัยที่ถูกสุขลักษณะ	สำนักปลัด
5	ส่งเสริมสถาบันครอบครัว	เพื่อสร้างและรักษา สัมพันธภาพที่ดีต่อกันและมี เวลาให้กับครอบครัว การส่งเสริมและสนับสนุนให้ ครอบครัวมีความรู้ ทักษะ และสามารถเอาใจใส่ดูแลสุข ภาวะของสมาชิกในครอบครัว โดยเฉพาะที่เป็นผู้สูงอายุ ผู้ พิการ และผู้ป่วยเรื้อรังได้	ประชาชนทั่วไปในเขตพื้นที่ ตำบลหนองน้ำใส	150,000	150,000	150,000	150,000	150,000	ประชาชนประชาชน ทั่วไป เกิดการ ประสานความร่วมมือ ในการพัฒนาสถาบัน ครอบครัว	ประชาชนสามารถนำ ความรู้ที่ได้รับมา พัฒนาครอบครัว เพื่อให้มีสัมพันธภาพที่ ดีต่อกันเอาใจใส่ดูแล สมาชิกของครอบครัวได้	สำนักปลัด

2. ยุทธศาสตร์การพัฒนาคคนและสังคมที่มีคุณภาพ

แบบ ผ.02

2.4 แผนงานสังคมสงเคราะห์

ที่	โครงการ	วัตถุประสงค์	เป้าหมาย (ผลผลิตของโครงการ)	งบประมาณและที่ผ่านมา					ตัวชี้วัด(KPI)	ผลที่คาดว่าจะได้รับ	หน่วยงาน รับผิดชอบหลัก
				2561 (บาท)	2562 (บาท)	2563 (บาท)	2564 (บาท)	2565 (บาท)			
6	ส่งเสริมและพัฒนาสตรี	เพื่อส่งเสริมการจัดกิจกรรมที่แสดงศักยภาพของกลุ่มสตรี เสริมสร้างความรู้ ทักษะ และเพิ่มขีดความสามารถต่อการพัฒนาความเป็นผู้นำของสตรี ในการที่จะบริหารจัดการองค์กรสตรีให้มีประสิทธิภาพ และสร้างความเชื่อมั่นให้ผู้นำสตรีมีความเข้มแข็ง เป็นฐานพลังในการขับเคลื่อนกิจกรรมต่าง ๆ เพื่อแก้ไขปัญหาให้กับชุมชนและสังคม ตามนโยบายของรัฐบาลให้บรรลุผลสำเร็จตามเป้าหมาย	ผู้นำสตรีและกรรมการสตรี ระดับหมู่บ้าน,ประชาชนทั่วไปในเขตพื้นที่ตำบลหนองน้ำใส	50,000	50,000	50,000	50,000	50,000	กลุ่มสตรีที่มีความสนใจ	กลุ่มสตรีมีความรู้ ทักษะและ ความสามารถต่อการพัฒนาในการพัฒนา เป็นผู้นำที่จะบริหาร สตรีให้มีประสิทธิภาพ และสร้างความเชื่อมั่นให้ผู้นำสตรีมีความ เข้มแข็ง เป็นฐานพลัง ในการขับเคลื่อน กิจกรรมต่าง ๆ เพื่อ แก้ไขปัญหาให้กับ ชุมชนและสังคม ตาม นโยบายของรัฐบาลให้ บรรลุผลสำเร็จตาม	สำนักปลัด

2. ยุทธศาสตร์การพัฒนาคคนและสังคมที่มีคุณภาพ

แบบ ผ.02

2.4 แผนงานสังคมสงเคราะห์

ที่	โครงการ	วัตถุประสงค์	เป้าหมาย (ผลผลิตของโครงการ)	งบประมาณและที่ผ่านมา					ตัวชี้วัด(KPI)	ผลที่คาดว่าจะได้รับ	หน่วยงาน รับผิดชอบหลัก
				2561 (บาท)	2562 (บาท)	2563 (บาท)	2564 (บาท)	2565 (บาท)			
7	ส่งเสริมและพัฒนากลุ่มอาชีพ	เพื่อส่งเสริมการรวมกลุ่มให้เกิดการเรียนรู้สามารถพึ่งตนเองและเพิ่มรายได้ให้แก่ประชาชนเวลาว่างให้เกิดประโยชน์ในลักษณะการรวมกลุ่มเป็นการร่วมกันคิดร่วมกันทำ และร่วมกันพัฒนาก่อให้เกิดความรักความสามัคคีในชุมชน	ประชาชนทั่วไปในเขตพื้นที่ตำบลหนองน้ำใส	50,000	50,000	50,000	50,000	50,000	จำนวนผู้เข้าฝึกอบรม	ผู้เข้ารับการฝึกอบรมเกิดทักษะความรู้ความเข้าใจเกี่ยวกับการสร้างฐานรายได้อาชีพเสริม	สำนักปลัด
8	ขับเคลื่อนการพัฒนาตามหลักปรัชญาเศรษฐกิจพอเพียง	เพื่อส่งเสริมและพัฒนาคุณภาพชีวิตของประชาชนให้สามารถพึ่งพาตนเองได้บนวิถีชีวิตพอเพียงโดยนำองค์ความรู้ตามแนวพระราชดำริไปปรับใช้สามารถสร้างงานและอาชีพควบคู่กับการฟื้นฟูอนุรักษ์ทรัพยากรธรรมชาติและสิ่งแวดล้อม	ประชาชนทั่วไปในเขตพื้นที่ตำบลหนองน้ำใส	50,000	50,000	50,000	50,000	50,000	จำนวนผู้เข้าฝึกอบรม	ผู้เข้ารับการฝึกอบรมเกิดทักษะความรู้บนวิถีชีวิตพอเพียงสามารถสร้างงานและอาชีพควบคู่กับการฟื้นฟูอนุรักษ์ทรัพยากรธรรมชาติและสิ่งแวดล้อมได้	สำนักปลัด

2. ยุทธศาสตร์การพัฒนาคมนาคมและสังคมที่มีคุณภาพ

แบบ ผ.02

2.4 แผนงานสังคมสงเคราะห์

ที่	โครงการ	วัตถุประสงค์	เป้าหมาย (ผลผลิตของโครงการ)	งบประมาณและที่ผ่านมา					ตัวชี้วัด(KPI)	ผลที่คาดว่าจะได้รับ	หน่วยงาน รับผิดชอบหลัก
				2561 (บาท)	2562 (บาท)	2563 (บาท)	2564 (บาท)	2565 (บาท)			
9	พัฒนาผลิตภัณฑ์สินค้าชุมชน	เพื่อให้เกิดการนำความรู้ไปประกอบอาชีพสร้างรายได้พัฒนาอาชีพได้อย่างมีประสิทธิภาพเสริมสร้างความรู้ความเข้าใจที่ถูกต้องเกี่ยวกับการออกแบบบรรจุภัณฑ์เพื่อส่งเสริมการจำหน่าย	ประชาชนทั่วไปในเขตพื้นที่ตำบลหนองน้ำใส	50,000	50,000	50,000	50,000	50,000	จำนวนผู้เข้าฝึกอบรม	ผู้เข้าฝึกอบรมสามารถนำความรู้ไปประกอบอาชีพสร้างรายได้พัฒนาอาชีพได้อย่างมีประสิทธิภาพเสริมสร้างความรู้ความเข้าใจที่ถูกต้องเกี่ยวกับการออกแบบบรรจุภัณฑ์เพื่อส่งเสริมการจำหน่าย	สำนักปลัด
10	ส่งเสริมการลดต้นทุนด้านพลังงานในกระบวนการผลิต	เพื่อให้ประชาชนมีความรู้ความเข้าใจ รวมถึงทักษะในการอนุรักษ์พลังงาน และการใช้พลังงานอย่างมีประสิทธิภาพในกระบวนการผลิต	ประชาชนทั่วไปในเขตพื้นที่ตำบลหนองน้ำใส	50,000	50,000	50,000	50,000	50,000	จำนวนผู้เข้าฝึกอบรม	ประชาชนมีความรู้ความเข้าใจ รวมถึงทักษะในการอนุรักษ์พลังงาน และการใช้พลังงานอย่างมีประสิทธิภาพในกระบวนการผลิต	สำนักปลัด

2. ยุทธศาสตร์การพัฒนาคคนและสังคมที่มีคุณภาพ

แบบ ผ.02

2.4 แผนงานสังคมสงเคราะห์

ที่	โครงการ	วัตถุประสงค์	เป้าหมาย (ผลผลิตของโครงการ)	งบประมาณและที่ผ่านมา					ตัวชี้วัด(KPI)	ผลที่คาดว่าจะได้รับ	หน่วยงาน รับผิดชอบหลัก
				2561 (บาท)	2562 (บาท)	2563 (บาท)	2564 (บาท)	2565 (บาท)			
11	ส่งเสริมและพัฒนาด้าน อาชีพแก่เด็กและเยาวชน	เพื่อส่งเสริมให้เด็กและ เยาวชนมีอาชีพสร้างรายได้ ให้กับครอบครัว รู้จักใช้เวลา ว่างให้เกิดประโยชน์	ประชาชนทั่วไปในเขตพื้นที่ ตำบลหนองน้ำใส	50,000	50,000	50,000	50,000	50,000	จำนวนผู้เข้าฝึกอบรม	เด็กและเยาวชนมีอาชีพ สร้างรายได้ให้กับ ครอบครัว รู้จักใช้เวลา ว่างให้เกิดประโยชน์	สำนักปลัด
12	พัฒนาแกนนำเด็กและ เยาวชน	เพื่อเป็นการพัฒนากลุ่มแกน นำเยาวชนให้มีทักษะ ความสามารถในการทำงาน เป็นกลุ่มเป็นทีม สร้างสรรค์ กิจกรรมที่เป็นประโยชน์ต่อ การพัฒนาตนเองและชุมชนได้	ประชาชนทั่วไปในเขตพื้นที่ ตำบลหนองน้ำใส	200,000	200,000	200,000	200,000	200,000	จำนวนผู้เข้าฝึกอบรม	กลุ่มแกนนำเยาวชนมี ทักษะความสามารถใน การทำงานเป็นกลุ่ม เป็นทีม สร้างสรรค์ กิจกรรมที่เป็น ประโยชน์ต่อการ พัฒนาตนเองและ ชุมชนได้	สำนักปลัด

2. ยุทธศาสตร์การพัฒนาคคนและสังคมที่มีคุณภาพ

แบบ ผ.02

2.4 แผนงานสังคมสงเคราะห์

ที่	โครงการ	วัตถุประสงค์	เป้าหมาย (ผลผลิตของโครงการ)	งบประมาณและที่ผ่านมา					ตัวชี้วัด(KPI)	ผลที่คาดว่าจะได้รับ	หน่วยงาน รับผิดชอบหลัก
				2561 (บาท)	2562 (บาท)	2563 (บาท)	2564 (บาท)	2565 (บาท)			
13	การป้องกันและแก้ไข ปัญหาความรุนแรงต่อเด็ก สตรีและบุคคลใน ครอบครัว	ส่งเสริมให้ชุมชนมีส่วนร่วมใน การเฝ้าระวังและคุ้มครองเด็ก จากความรุนแรง เด็กใน ชุมชนมีความรู้ ความเข้าใจ และทักษะการป้องกันตนเอง จากความรุนแรงและไม่ใช้ ความรุนแรงต่อผู้อื่น	ประชาชนทั่วไปในเขตพื้นที่ ตำบลหนองน้ำใส	50,000	50,000	50,000	50,000	50,000	จำนวนผู้เข้าฝึกอบรม	ประชาชนในชุมชนมี ส่วนร่วมในการเฝ้า ระวังและคุ้มครองเด็ก จากความรุนแรง เด็ก ในชุมชนมีความรู้ ความ เข้าใจ และทักษะการ ป้องกันตนเองจาก ความรุนแรงและไม่ใช้ ความรุนแรงต่อผู้อื่น	สำนักปลัด
14	เครื่องอ่านบัตร ประชาชนสมาร์ทการ์ด	เพื่ออำนวยความสะดวก ให้แก่ประชาชนที่ ลงทะเบียนผู้สูงอายุและผู้ พิการ	ม 1.-12	-	5,000	5,000	5,000	5,000	จำนวนประชาชน ผู้สูงอายุและผู้พิการ	ประชาชนผู้สูงอายุและ ผู้พิการในชุมชนสะดวก รวดเร็วในการมาใช้ บริการและการทำงาน มีประสิทธิภาพแม่นยำ และถูกต้อง	สำนักปลัด

2. ยุทธศาสตร์การพัฒนาคคนและสังคมที่มีคุณภาพ

แบบ ผ.02

2.5 แผนงานสร้างความเข้มแข็งของชุมชน

ที่	โครงการ	วัตถุประสงค์	เป้าหมาย (ผลผลิตของโครงการ)	งบประมาณและที่ผ่านมา					ตัวชี้วัด(KPI)	ผลที่คาดว่าจะได้รับ	หน่วยงาน รับผิดชอบหลัก
				2561 (บาท)	2562 (บาท)	2563 (บาท)	2564 (บาท)	2565 (บาท)			
1	ไทยนิยมยั่งยืน	เพื่อช่วยเหลือรับฟังปัญหาความต้องการของประชาชนในหมู่บ้าน/ชุมชน และจัดทำเป็นข้อมูลในการแก้ไขปัญหาและพัฒนา เพื่อพิจารณาทางเลือกในการใช้งบประมาณและไม่ให้เกิดความซ้ำซ้อนกับงบประมาณที่ได้รับการจัดสรรของหมู่บ้าน	ม.1-12	100,000	100,000	100,000	100,000	100,000	ประชาชนในหมู่บ้าน/ชุมชน ที่เข้าร่วมประชุม	สามารถช่วยเหลือและแก้ไขปัญหา และความต้องการของประชาชนในหมู่บ้าน/ชุมชน ได้อย่างทั่วถึง	สำนักปลัด
2	ส่งเสริมกิจกรรมกลุ่มเยาวชนอาสาสมัครพัฒนาตำบลหนองน้ำใส	เพื่อส่งเสริมให้เด็กและเยาวชนได้ทำกิจกรรมเสียสละเพื่อสังคมและปลูกฝังการเป็นผู้ใหญ่ที่ดีในวันหน้า	ม.1-12	20,000	100,000	100,000	100,000	100,000	จำนวนประชาชนในพื้นที่ที่มีคุณภาพชีวิตที่ดีเพิ่มขึ้น	สามารถสืบทอดภูมิปัญญาปราชญ์ชาวบ้านให้รุ่นลูกรุ่นหลานสืบต่อไปได้	สำนักปลัด

2. ยุทธศาสตร์การพัฒนาคคนและสังคมที่มีคุณภาพ

แบบ ผ.02

2.5 แผนงานสร้างความเข้มแข็งของชุมชน

ที่	โครงการ	วัตถุประสงค์	เป้าหมาย (ผลผลิตของโครงการ)	งบประมาณและที่ผ่านมา					ตัวชี้วัด(KPI)	ผลที่คาดว่าจะได้รับ	หน่วยงาน รับผิดชอบหลัก
				2561 (บาท)	2562 (บาท)	2563 (บาท)	2564 (บาท)	2565 (บาท)			
3	ธนาคารความดี	เพื่อส่งเสริมกระตุ้นให้ประชาชนในพื้นที่มีส่งเสริมในการขับเคลื่อนการพัฒนาด้วยการทำความดี	ม.1-12	150,000	100,000	100,000	100,000	100,000	จำนวนชุมชน/ประชาชนที่เข้าเป็นสมาชิกร่วมโครงการ	ประชาชนในพื้นที่ที่มีคุณภาพชีวิตที่ดีเพิ่มขึ้น	สำนักปลัด
4	ฝึกอบรมเพื่อส่งเสริมกลุ่มอาชีพสำหรับผู้พิการ/ผู้ด้อยโอกาส ประชาชนทั่วไป ม.1-12	เพื่อให้ประชาชนมีอาชีพเสริมเพิ่มรายได้	ม.1-12	100,000	100,000	100,000	100,000	100,000	จำนวนประชาชนในชุมชนมีทักษะอาชีพเพิ่มรายได้แก่ครอบครัว	ประชาชนมีทักษะอาชีพเพิ่มรายได้แก่ครอบครัว	สำนักปลัด
5	ส่งเสริมการปลูกฝังอัตลักษณ์ที่สำคัญให้แก่เด็กและเยาวชน เช่น ภาษาพูด ภาษาเขียน ภาษาท้องถิ่น อาหาร ขนมไทย	เพื่อคงเอกลักษณ์ความเป็นไทยและคนท้องถิ่นในการสร้างจุดเด่นให้แก่ชุมชน	ม.1-12	10,000	100,000	100,000	100,000	100,000	จำนวนประชาชนในพื้นที่ที่มีคุณภาพชีวิตที่ดีเพิ่มขึ้น	สามารถคงความเป็นไทยและความเป็นท้องถิ่นให้เกิดเอกลักษณ์โดดเด่น	สำนักปลัด
6	ส่งเสริมกลุ่มอาชีพและกิจการสหกรณ์	เพื่อส่งเสริมสนับสนุนให้ประชาชนรวมกลุ่มอาชีพให้เข้มแข็งในรูปสหกรณ์	ม.1-12	100,000	100,000	100,000	100,000	100,000	จำนวนสมาชิกกลุ่มสหกรณ์	ประชาชนมีการรวมกลุ่มที่เข้มแข็งมีอำนาจต่อรองในการด้านการตลาด	สำนักปลัด



2. ยุทธศาสตร์การพัฒนาคมนและสังคมที่มีคุณภาพ

แบบ ผ.02

2.5 แผนงานสร้างความเข้มแข็งของชุมชน

ที่	โครงการ	วัตถุประสงค์	เป้าหมาย (ผลผลิตของโครงการ)	งบประมาณและที่ผ่านมา					ตัวชี้วัด(KPI)	ผลที่คาดว่าจะได้รับ	หน่วยงาน รับผิดชอบหลัก
				2561 (บาท)	2562 (บาท)	2563 (บาท)	2564 (บาท)	2565 (บาท)			
7	อุดหนุนสภาองค์กรชุมชน (พรบ.สภาองค์กรชุมชน พ.ศ.2551)	เพื่อแลกเปลี่ยนเรียนรู้ใน การกำหนดแนวทางการ พัฒนาชุมชนของคนใน ชุมชนท้องถิ่นในการพัฒนา ชุมชนท้องถิ่นไปสู่ชุมชน เข้มแข็ง สามารถจัดการ ตนเองได้อย่างยั่งยืน มี บทบาทสำคัญต่อการ พัฒนาประเทศ	ม.1-12	100,000	100,000	100,000	100,000	100,000	สมาชิกสภาองค์กร ชุมชนพัฒนาชุมชน ร่วมกันอย่างมี ประสิทธิภาพ	สมาชิกสภาองค์กร ชุมชนได้แลกเปลี่ยน เรียนรู้ในการกำหนด แนวทางการพัฒนา ชุมชนของคนในชุมชน ท้องถิ่นในการพัฒนา ชุมชนท้องถิ่นไปสู่ชุมชน เข้มแข็ง สามารถ จัดการตนเองได้อย่าง ยั่งยืน มีบทบาทสำคัญ ต่อการพัฒนาประเทศ	สำนักปลัด
8	อุดหนุนสถานีตำรวจภูธร บ้านไผ่ เช่นโครงการ หมู่บ้านชุมชนมวลชน สัมพันธ์ด้านยาเสพติด	เพื่อสนับสนุนหน่วยงานอื่น ในการป้องกันและแก้ไข ปัญหาอาชญากรรม	สภ.บ้านไผ่	50,000	50,000	50,000	50,000	50,000	จำนวนชุมชน/ ประชาชนมีความ ปลอดภัยในชีวิตและ ทรัพย์สิน	เป็นพื้นที่ห่างไกลจาก ยาเสพติด	สำนักปลัด สภ.บ้านไผ่

2. ยุทธศาสตร์การพัฒนาคมนและสังคมที่มีคุณภาพ

แบบ ผ.02

2.5 แผนงานสร้างความเข้มแข็งของชุมชน

ที่	โครงการ	วัตถุประสงค์	เป้าหมาย (ผลผลิตของโครงการ)	งบประมาณและที่ผ่านมา					ตัวชี้วัด(KPI)	ผลที่คาดว่าจะได้รับ	หน่วยงาน รับผิดชอบหลัก
				2561 (บาท)	2562 (บาท)	2563 (บาท)	2564 (บาท)	2565 (บาท)			
9	อุดหนุนที่ทำการปกครอง อำเภอบ้านไผ่ /จังหวัด ขอนแก่น เช่น โครงการ ป้องกันและแก้ไขปัญหายา เสพติด	เพื่อสนับสนุนหน่วยงานอื่น ในการป้องกันและแก้ไข ปัญหายาเสพติด	เด็ก/เยาวชน/ ประชาชนในเขตพื้นที่ ตำบลหนองน้ำใส	50,000	50,000	50,000	50,000	50,000	จำนวนชุมชน/ ประชาชนมีความ ปลอดภัยในชีวิตและ ทรัพย์สิน	เป็นพื้นที่ห่างไกลจาก ยาเสพติด	สำนักปลัด ที่ทำการปกครอง อำเภอบ้านไผ่ / จังหวัดขอนแก่น
10	อุดหนุนโรงเรียนและ สถานศึกษาเขตพื้นที่ ตำบลหนองน้ำใส เช่น โครงการป้องกันและแก้ไข ปัญหายาเสพติด	เพื่อสนับสนุนหน่วยงานอื่น ในการป้องกันและแก้ไข ปัญหายาเสพติด	โรงเรียนและ สถานศึกษาเขตพื้นที่ ตำบลหนองน้ำใส	30,000	30,000	30,000	30,000	30,000	จำนวนโรงเรียน/ นักเรียนห่างไกลจาก ยาเสพติด	โรงเรียน/นักเรียน ห่างไกลจากยาเสพติด	สำนักปลัด โรงเรียนและ สถานศึกษาเขต พื้นที่ตำบลหนอง น้ำใส
11	อุดหนุนกลุ่มอาชีพ ม.1-12	เพื่อส่งเสริมสนับสนุนให้ ประชาชนมีรายได้เสริม	กลุ่มอาชีพ ม.1-12	60,000	60,000	60,000	60,000	60,000	ประชาชนมีรายได้ความ เป็นอยู่ที่ดีขึ้นจำนวนกลุ่ม อาชีพมีความเข้มแข็ง	ประชาชนมีรายได้ความ เป็นอยู่ที่ดีขึ้น	สำนักปลัด กลุ่มอาชีพ ม.1-12
12	อุดหนุนที่ทำการปกครอง อำเภอบ้านไผ่ เพื่อจัดทำ โครงการฝึกอบรม อาสาสมัครป้องกันและแก้ไข ปัญหายาเสพติดประจำปี งบประมาณ2562ตำบล หนองน้ำใสอำเภอบ้านไผ่ จังหวัดขอนแก่น	เพื่อส่งเสริมความเข้มแข็ง ให้กับประชาชนในตำบล พร้อมเป็นค่าส่งเสริม ช่วยเหลือเจ้าหน้าที่ที่ปฏิบัติ ในการป้องกันและแก้ไข ปัญหายาเสพติด	ประชาชนในเขตพื้นที่ ตำบลหนองน้ำใส	300,000	300,000	300,000	300,000	300,000	ประชาชนมีความ ปลอดภัยในชีวิตและ ทรัพย์สินและ ห่างไกลยาเสพติด	ประชาชนในตำบลหนอง น้ำใสปฏิบัติหน้าที่เฝ้า ผู้ให้ความช่วยเหลือ เจ้าหน้าที่ตำบลหนองน้ำ ใสในการป้องกันและ แก้ไขปัญหายาเสพติด	ที่ทำการปกครอง อำเภอบ้านไผ่ จังหวัดขอนแก่น

2. ยุทธศาสตร์ การพัฒนาคนและสังคมที่มีคุณภาพ

แบบ ผ.02

2.6 แผนงานศาสนา วัฒนธรรมและนันทนาการ

ที่	โครงการ	วัตถุประสงค์	เป้าหมาย (ผลผลิตของโครงการ)	งบประมาณและที่ผ่านมา					ตัวชี้วัด(KPI)	ผลที่คาดว่าจะได้รับ	หน่วยงาน รับผิดชอบหลัก
				2561 (บาท)	2562 (บาท)	2563 (บาท)	2564 (บาท)	2565 (บาท)			
1	หมู่บ้านศีล 5	เพื่อปลูกฝังคุณธรรม จริยธรรมให้ประชาชน	ม.1-12	60,000	60,000	60,000	60,000	60,000	จำนวนประชาชนมี คุณภาพชีวิตที่ดีขึ้น	ประชาชนมีคุณธรรม จริยธรรมมากขึ้น	กองการศึกษา
2	เข้าค่ายฝึกอบรมกีฬา สำหรับเด็กและเยาวชน	เพื่อส่งเสริมให้เด็กและ เยาวชนได้ออกกำลังกาย และเสริมสร้างความรัก ความสามัคคี	ม.1-12	200,000	200,000	200,000	200,000	200,000	เด็กและเยาวชนใน พื้นที่มีคุณภาพชีวิต ที่ดีเพิ่มขึ้น	เด็กและเยาวชนมี สุขภาพร่างกาย แข็งแรงและมีความรัก ความสามัคคีที่ดีต่อกัน	กองการศึกษา
3	การแข่งขันกีฬาต้านยา เสพติด	เพื่อส่งเสริมให้เด็กและ เยาวชนได้ออกกำลังกาย และเสริมสร้างความรัก ความสามัคคี	เด็กและเยาวชน ม.1-12	600,000	600,000	600,000	600,000	600,000	จำนวนชุมชน/เด็ก และเยาวชนในพื้นที่ ได้ออกกำลังกายมี คุณภาพชีวิตที่ดี เพิ่มขึ้น	เด็กและเยาวชนมี สุขภาพร่างกาย แข็งแรงและมีความรัก ความสามัคคีที่ดีต่อกัน	กองการศึกษา
4	การแข่งขันกีฬาฟุตบอล บ้านไผ่คัพ	เพื่อส่งเสริมให้เด็กและ เยาวชนได้ออกกำลังกาย และเสริมสร้างความรัก ความสามัคคี	เด็กและเยาวชน ม.1-12	40,000	40,000	40,000	40,000	40,000	จำนวนชุมชน/เด็ก และเยาวชนในพื้นที่ ได้ออกกำลังกายมี คุณภาพชีวิตที่ดี เพิ่มขึ้น	เด็กและเยาวชนมี สุขภาพร่างกาย แข็งแรงและมีความรัก ความสามัคคีที่ดีต่อกัน	กองการศึกษา

2. ยุทธศาสตร์ การพัฒนาคนและสังคมที่มีคุณภาพ

แบบ ผ.02

2.6 แผนงานศาสนา วัฒนธรรมและนันทนาการ

ที่	โครงการ	วัตถุประสงค์	เป้าหมาย (ผลผลิตของโครงการ)	งบประมาณและที่ผ่านมา					ตัวชี้วัด(KPI)	ผลที่คาดว่าจะได้รับ	หน่วยงาน รับผิดชอบหลัก
				2561 (บาท)	2562 (บาท)	2563 (บาท)	2564 (บาท)	2565 (บาท)			
5	กีฬาสายใยสัมพันธ์	เพื่อส่งเสริมให้เด็กได้ออก กำลังกายและเสริมสร้าง ความรักความสามัคคี	เด็กเล็ก ศพต.อบต.หนองน้ำใส	30,000	30,000	30,000	30,000	30,000	เด็กได้ออกกำลัง กายมีคุณภาพชีวิต ที่ดีสุขภาพร่างกาย แข็งแรง	เด็กมีสุขภาพร่างกาย แข็งแรงและมีความรัก ความสามัคคีที่ดีต่อกัน	กองการศึกษา
6	การแข่งขันกีฬาฟุตบอล ตำบลหนองน้ำใส(กุด แคนคัพ)	เพื่อส่งเสริมให้เด็กได้ออก กำลังกายและเสริมสร้าง ความรักความสามัคคี	เด็กและเยาวชน ม.1-12	150,000	150,000	150,000	150,000	150,000	จำนวนชุมชน/เด็ก และเยาวชนในพื้นที่ ได้ออกกำลังกายมี คุณภาพชีวิตที่ดี เพิ่มขึ้น	เด็กและเยาวชนมี สุขภาพร่างกาย แข็งแรงและมีความรัก ความสามัคคีที่ดีต่อกัน	กองการศึกษา
7	งานประเพณีของดีอำเภอบ้านไผ่	เพื่อสืบสานประเพณีของ ชาวอำเภอบ้านไผ่และสร้าง ความรักความสามัคคี	ม.1-12	200,000	200,000	200,000	200,000	200,000	จำนวนประชาชนที่ ร่วมสืบสาน ประเพณีเพิ่มขึ้น	สามารถสืบสาน ประเพณีเกิดความรัก ความสามัคคีอันดีต่อกัน	กองการศึกษา
8	งานประเพณีทอดเทียนโฮม	เพื่อให้ประชาชนได้เข้าร่วม กิจกรรมวันสำคัญทาง พระพุทธศาสนา	ม.1-12	60,000	60,000	60,000	60,000	60,000	จำนวนประชาชนที่ ให้ความสำคัญทาง พระพุทธศาสนา เพิ่มมากขึ้น	ประชาชนที่ให้ ความสำคัญทาง พระพุทธศาสนาเพิ่ม มากขึ้น	กองการศึกษา

## 2. ยุทธศาสตร์การพัฒนาคมนและสังคมที่มีคุณภาพ

### 2.7แผนงานการเกษตร

ที่	โครงการ	วัตถุประสงค์	เป้าหมาย (ผลผลิตของ โครงการ)	งบประมาณและที่ผ่านมา					ตัวชี้วัด (KPI)	ผลลัพธ์ที่คาดว่าจะได้รับ	หน่วยงาน ที่ รับผิดชอบ
				2561 (บาท)	2562 (บาท)	2563 (บาท)	2564 (บาท)	2565 (บาท)			
1	แปลงสาธิตเกษตรอินทรีย์	เพื่อเป็นแหล่งเรียนรู้เกษตรพอเพียงมีทางเลือกในการประกอบอาชีพ	1 แห่ง	50,000	50,000	50,000	50,000	50,000	จำนวนแหล่งเรียนรู้เกษตรอินทรีย์เพิ่มขึ้น	ประชาชนมีแหล่งเรียนรู้เกษตรพอเพียงมีทางเลือกในการประกอบอาชีพ	สำนักปลัด
2	ผักสวนครัวรั้วกินได้/ ปลูกพืชปลอดสารพิษ	เพื่อให้ประชาชนมีสุขภาพที่ดีรู้จักการปลูกผักไว้รับประทานเอง	ม.1-12	5,000	5,000	5,000	5,000	5,000	จำนวนชุมชน/ครัวเรือนที่ปลูกพืชผักสวนครัวเพิ่มขึ้น	ประชาชนได้รับประทานอาหารปลอดสารพิษ ,มีสุขภาพร่างกายแข็งแรง	สำนักปลัด
3	อบรมให้ความรู้ด้านการเกษตร เช่น -การให้ความรู้เกี่ยวกับการส่งเสริมการเลี้ยงโคเนื้อ -การป้องกันควบคุมโรคและเพิ่มผลผลิตในมันสำปะหลัง -ส่งเสริมการใช้เกษตรอินทรีย์ชีวภาพ -การป้องกันและควบคุมโรคข้าว/เพิ่มผลผลิตข้าว/ ส่งเสริมการใช้ข้าวพันธุ์ดี	เพื่ออบรมให้ความรู้ด้านการเกษตร เช่น การแปรรูปผลผลิตทางการเกษตร การใช้พืชพันธุ์ดี เพื่อให้เกษตรกรมีความรู้เกี่ยวกับการเลี้ยงโคเพื่อเพิ่มรายได้ให้กับเกษตรกรเพื่อให้ความรู้กับเกษตรกรในการป้องกันควบคุมโรคในมันสำปะหลังและเพื่อส่งเสริมให้ความรู้กับเกษตรกรในการเพิ่มผลผลิตมันสำปะหลัง เพื่อส่งเสริมให้เกษตรกรให้เกษตรอินทรีย์ให้ความรู้เกษตรกรในการใช้เกษตรอินทรีย์ส่งเสริมให้เกษตรกรใช้ข้าวพันธุ์ดีและให้ความเกษตรกรในป้องกันควบคุมโรคข้าว	ม.1-12	80,000	80,000	80,000	80,000	80,000	จำนวนชุมชน/ประชาชนที่ได้อบรมความรู้ด้านการเกษตร	เกษตรกรมีความรู้ด้านการเกษตรสามารถนำไปใช้ในการพัฒนาอาชีพได้	สำนักปลัด
4	พัฒนาศูนย์ถ่ายทอดเทคโนโลยีการเกษตร ต.หนองน้ำใส	เพื่อสนับสนุนการเกษตร ต.หนองน้ำใส	ม.1-12	20,000	20,000	20,000	20,000	20,000	จำนวนประชาชนในพื้นที่ที่มีคุณภาพชีวิตที่ดีเพิ่มขึ้น	ประชาชนได้รับการส่งเสริมเกี่ยวกับ การเกษตร	สำนักปลัด

## 2. ยุทธศาสตร์การพัฒนาคนและสังคมที่มีคุณภาพ

### 2.7แผนงานการเกษตร

ที่	โครงการ	วัตถุประสงค์	เป้าหมาย (ผลผลิตของ โครงการ)	งบประมาณและที่ผ่านมา					ตัวชี้วัด (KPI)	ผลลัพธ์ที่คาดว่าจะได้รับ	หน่วยงานที่รับผิดชอบ
				2561 (บาท)	2562 (บาท)	2563 (บาท)	2564 (บาท)	2565 (บาท)			
5	ปรับปรุงป่าชุมชนให้เป็น คลังอาหารของประชาชน	เพื่อปรับปรุงฟื้นฟูป่าสาธารณะ ต่างๆให้ประชาชนโดยส่วนรวม สามารถเข้าไปหาของป่าเพื่อการยัง ชีพได้	4 แห่ง	500,000	500,000	500,000	500,000	500,000	จำนวนป่าชุมชนที่เป็น แหล่งอาหารของ ประชาชนในพื้นที่ เพิ่มขึ้น	ประชาชนสามารถ เข้าไปอาหารป่าใน พื้นที่ป่าชุมชนได้ อย่างสะดวกและ สามารถลดรายจ่าย ในครัวเรือนได้	สำนักปลัด, กระทรวง ทรัพยากร ธรรมชาติและ สิ่งแวดล้อม
6	อุดหนุนสนง.เกษตร อ.บ้านไผ่	เพื่อพัฒนาและส่งเสริมด้าน การเกษตรให้แก่ประชาชนตำบล หนองน้ำใส	สนง.เกษตร อ.บ้านไผ่	5,000	5,000	5,000	5,000	5,000	จำนวนประชาชน ได้รับการส่งเสริม การเกษตรเพิ่มขึ้น	ประชาชนได้รับ การส่งเสริม เกี่ยวกับการ การเกษตร	สำนักปลัด สนง.เกษตร อ.บ้านไผ่
7	อุดหนุน สนง.ประมง อ.บ้านไผ่	เพื่อพัฒนาและส่งเสริมด้านการ ประมงให้แก่ประชาชนตำบล หนองน้ำใส	สนง.ประมง อ.บ้านไผ่	5,000	5,000	5,000	5,000	5,000	จำนวนประชาชน ได้รับการส่งเสริมการ ประมงเพิ่มขึ้น	ประชาชนได้รับ การส่งเสริม เกี่ยวกับการ ประมง	สำนักปลัด สนง.ประมง อ.บ้านไผ่
8	อุดหนุนศูนย์ข้าวชุมชน ต.หนองน้ำใส	เพื่อพัฒนาและส่งเสริมศูนย์ข้าว ชุมชน ต.หนองน้ำใส ให้เข้มแข็ง	ศูนย์ข้าว ชุมชน ต. หนองน้ำใส	5,000	5,000	5,000	5,000	5,000	จำนวนสมาชิกกลุ่ม เพิ่มขึ้น	ศูนย์ข้าวชุมชน ต.หนองน้ำใส เข้มแข็ง	สำนักปลัด ศูนย์ข้าว ชุมชน หนองน้ำใส

## 2. ยุทธศาสตร์การพัฒนาคคนและสังคมที่มีคุณภาพ

### 2.8แผนงานงบกลาง

ที่	โครงการ	วัตถุประสงค์	เป้าหมาย (ผลผลิตของ โครงการ)	งบประมาณและที่ผ่านมา					ตัวชี้วัด (KPI)	ผลลัพธ์ที่คาดว่าจะ ได้รับ	หน่วยงานที่ รับผิดชอบ
				2561 (บาท)	2562 (บาท)	2563 (บาท)	2564 (บาท)	2565 (บาท)			
1	ส่งเสริมกิจกรรม/สพท โครงการ สปสช.	เพื่อสนับสนุนกิจกรรม สปสช.ในการดำเนินการ จัดกิจกรรมโครงการต่างๆ ทางด้านสาธารณสุข	กองทุน สปสช.	300,000	300,000	300,000	300,000	300,000	อุดหนุนงบประมาณ เป็นไปตามร้อยละ ของ สนง.กองทุน หลักประกันสุขภาพ แห่งชาติกำหนด	สปสช.อบต.หนองน้ำ ใส ได้จัดโครงการ กิจกรรมที่เป็น ประโยชน์ต่อ ประชาชนตำบล หนองน้ำใส	สนง.ปลัด รพ.สต. หน่วยงาน อื่นที่ เกี่ยวข้อง
2	สนับสนุน/สมทบ กองทุนสวัสดิการชุมชน ตำบลหนองน้ำใส	เพื่อสนับสนุนและสมทบ งบประมาณแก่กองทุนฯ	กองทุน สวัสดิการฯ	300,000	300,000	300,000	300,000	300,000	กองทุนฯมีงบประมาณ ดำเนินงานเพียงพอ	กองทุนฯสามารถ ดำเนินงานได้อย่างมี ประสิทธิภาพและมี ความมั่นคง	สำนักปลัด

ยุทธศาสตร์จังหวัดขอนแก่น ยุทธศาสตร์ที่ 3 การบริหารจัดการทรัพยากรธรรมชาติและสิ่งแวดล้อมเพื่อการพัฒนาอย่างยั่งยืน

ยุทธศาสตร์การพัฒนาของ อปท. ในเขตจังหวัด ยุทธศาสตร์ที่ 4 การบริหารจัดการทรัพยากรธรรมชาติและสิ่งแวดล้อมเพื่อการพัฒนาอย่างยั่งยืน

3. ยุทธศาสตร์การบริหารจัดการทรัพยากรธรรมชาติและสิ่งแวดล้อม

3.1แผนงานบริหารทั่วไป

ที่	โครงการ	วัตถุประสงค์	เป้าหมาย (ผลผลิตของ โครงการ)	งบประมาณและที่ผ่านมา					ตัวชี้วัด (KPI)	ผลลัพธ์ที่คาดว่าจะได้รับ	หน่วยงานที่รับผิดชอบ
				2561 (บาท)	2562 (บาท)	2563 (บาท)	2564 (บาท)	2565 (บาท)			
1	การบริหารจัดการที่ สาธารณะประโยชน์ เช่นรังวัดชี้แนวเขตที่ สาธารณะ การฟื้นฟู ปรับปรุงพื้นที่ป่า สาธารณะ	เพื่อป้องกันมิให้ประชาชนบุกรุก รุกนำที่สาธารณะไปใช้ใน ประโยชน์ส่วนตน	ม.1-12	50,000	50,000	50,000	50,000	50,000	จำนวนป่าชุมชน ที่ได้รับการฟื้นฟู มากขึ้น	สามารถป้องกัน การบุกรุกและ ทำลายที่ สาธารณะ ประโยชน์	สำนักปลัด



### 3. ยุทธศาสตร์การบริหารจัดการทรัพยากรธรรมชาติและสิ่งแวดล้อม

#### 3.2 แผนงานสาธารณสุข

ที่	โครงการ	วัตถุประสงค์	เป้าหมาย (ผลผลิต ของ โครงการ)	งบประมาณและที่ผ่านมา					ตัวชี้วัด (KPI)	ผลลัพธ์ที่คาดว่าจะได้รับ	หน่วยงานที่รับผิดชอบ
				2561 (บาท)	2562 (บาท)	2563 (บาท)	2564 (บาท)	2565 (บาท)			
1	ทำความสะอาดหมู่บ้าน	เพื่อกระตุ้นจิตสำนึกให้ประชาชนรักชุมชน ช่วยกันรักษาความสะอาดให้เป็นชุมชนน่าอยู่	ม.1-12	60,000	60,000	60,000	60,000	60,000	จำนวนชุมชน ประชาชนที่มีจิตสำนึก ร่วมใจทำความสะอาด หมู่บ้านเพิ่มขึ้น	ประชาชนช่วยกัน รักษาความสะอาด ของหมู่บ้านให้เป็น ชุมชนน่าอยู่	สำนักปลัด
2	ขยายผลจัดการขยะต้นทาง สนับสนุนหมามาแนวทางการบริหารจัดการขยะมูลฝอยชุมชนจัดหัดสะอาด	เพื่อสร้างจิตสำนึกและสร้างการมีส่วนร่วมให้ประชาชนรักษาความสะอาดให้เป็นหมู่บ้านน่าอยู่	กิจกรรมลดขยะมูลฝอยในหมู่บ้านเขตพื้นที่ตำบลหนองน้ำใส	200,000	200,000	200,000	200,000	200,000	จำนวนชุมชน ประชาชนที่มีจิตสำนึก ร่วมใจทำความสะอาด หมู่บ้านเพิ่มขึ้น	ประชาชนช่วยกัน รักษาความสะอาด ของหมู่บ้านให้เป็น ชุมชนน่าอยู่	สำนักปลัด

### 3. ยุทธศาสตร์การบริหารจัดการทรัพยากรธรรมชาติและสิ่งแวดล้อม

#### 3.3 แผนงานเคหะและชุมชน

ที่	โครงการ	วัตถุประสงค์	เป้าหมาย (ผลผลิตของ โครงการ)	งบประมาณและที่ผ่านมา					ตัวชี้วัด (KPI)	ผลลัพธ์ที่คาดว่าจะได้รับ	หน่วยงานที่รับผิดชอบ
				2561 (บาท)	2562 (บาท)	2563 (บาท)	2564 (บาท)	2565 (บาท)			
1	จัดหาถังขยะมูลฝอยในเขตตำบลหนองน้ำใสและ ร.ร.ในเขตพื้นที่	เพื่อให้มีถังขยะรองรับขยะมูลฝอย	400 อัน	40,000	40,000	40,000	40,000	40,000	จำนวนถังขยะรองรับขยะมูลฝอยได้เพียงพอเพิ่มขึ้น	มีถังขยะรองรับเป็นหมู่บ้านที่สะอาดมีความน่าอยู่ยิ่งขึ้น	สำนักปลัด
2	การบริหารจัดการขยะมูลฝอยในชุมชน เช่น การจ้างเหมารถเก็บขยะจ่ายค่าธรรมเนียมในการทิ้งขยะ จัดหาแหล่งรองรับขยะ,จัดซื้อรถขนขยะ,การคัดแยกขยะ,เตาเผาขยะ,บ่อขยะ,ขยะแลกไข่,การรณรงค์อบรมให้ความรู้การคัดแยกขยะ,การทำสวนศึกษาดูงานฯลฯ	เพื่อกำจัดขยะมูลฝอยสิ่งปฏิกูลต่างๆให้ถูกหลักสุขาภิบาล กำจัดขยะถูกวิธีช่วยลดภาวะโลกร้อนได้	ม.1-12	500,000	500,000	500,000	500,000	500,000	จำนวนชุมชนที่มีการบริหารจัดการขยะมูลฝอย	สามารถบริหารจัดการกำจัดขยะมูลฝอยต่างๆได้ถูกหลักสุขาภิบาลทำให้ตำบลหนองน้ำใสเป็นตำบลน่าอยู่	สำนักปลัด
3	ชาวหนองน้ำใสรวมพลังตำบลสะอาดใส่ใจสิ่งแวดล้อม	ส่งเสริมและสร้างจิตสำนึกให้กับประชาชนด้านสิ่งแวดล้อม	ม.1-12	50,000	50,000	50,000	50,000	50,000	จำนวนประชาชนมีจิตสำนึกด้านสิ่งแวดล้อมเพิ่มขึ้น	ประชาชนมีจิตสำนึกด้านสิ่งแวดล้อมเพิ่มขึ้น	สำนักปลัด

### 3. ยุทธศาสตร์การบริหารจัดการทรัพยากรธรรมชาติและสิ่งแวดล้อม

#### 3.4 แผนงานการเกษตร

ที่	โครงการ	วัตถุประสงค์	เป้าหมาย (ผลผลิตของ โครงการ)	งบประมาณและที่ผ่านมา					ตัวชี้วัด (KPI)	ผลลัพธ์ที่คาดว่าจะได้รับ	หน่วยงานที่รับผิดชอบ
				2561 (บาท)	2562 (บาท)	2563 (บาท)	2564 (บาท)	2565 (บาท)			
1	อนุรักษ์ทรัพยากรธรรมชาติ ดินและน้ำ เช่น การปลูกป่าเฉลิมพระเกียรติ , การปลูกต้นราชพฤกษ์, ปลูกหญ้าแฝก, ปลูกต้นไม้ตามหัวไร่ปลายนา -กิจกรรมปลูกป่า-กิจกรรมปลูกต้นไม้เนื่องในวันสำคัญต่างๆเช่นวันแม่แห่งชาติ กิจกรรมปล่อยพันธุ์ปลา	เพื่อส่งเสริมจัดกิจกรรมปลูกป่า/ ปลูกต้นไม้/เพิ่มทรัพยากรป่าไม้ อย่างยั่งยืนปล่อยปลาในพื้นที่สาธารณะ	ม.1-12	80,000	80,000	80,000	80,000	80,000	จำนวนชุมชนที่ได้ปลูกป่าและประชาชนมีส่วนร่วมในการอนุรักษ์ทรัพยากรธรรมชาติและสิ่งแวดล้อมมากขึ้น	ตำบลหนองน้ำใสมีพื้นที่ป่าอุดมสมบูรณ์มากขึ้น	สำนักปลัด
2	สาयน้ำสาयชีวิต (ลำห้วยกุดแคน/ลำห้วยเตาเหล็ก/ลำห้วยวังขอนแดงถึงวังขอนขาว)	เพื่อสร้างจิตสำนึกให้ประชาชนร่วมปลูกต้นไม้ รักษาป่า รักษาแผ่นดิน	อบต.หนองน้ำใส ม.1-12	300,000	300,000	300,000	300,000	300,000	จำนวนลำห้วยที่ปรับปรุงภูมิทัศน์	ประชาชนสามารถสร้างรายได้จากการเกษตรหรือเลี้ยงสัตว์จากสาयน้ำลำห้วยที่มีการปรับปรุงภูมิทัศน์	สำนักปลัด

### 3. ยุทธศาสตร์การบริหารจัดการทรัพยากรธรรมชาติและสิ่งแวดล้อม

#### 3.4 แผนงานการเกษตร

ที่	โครงการ	วัตถุประสงค์	เป้าหมาย (ผลผลิตของ โครงการ)	งบประมาณและที่ผ่านมา					ตัวชี้วัด (KPI)	ผลลัพธ์ที่คาดว่าจะ ได้รับ	หน่วยงานที่ รับผิดชอบ
				2561 (บาท)	2562 (บาท)	2563 (บาท)	2564 (บาท)	2565 (บาท)			
3	ปลูกต้นไม้เนื่องในวัน ต้นไม้แห่งชาติ	เพื่อสร้างจิตสำนึกให้ ประชาชนร่วมปลูกต้นไม้ รักรักษา น้ำ รักรักษาป่า รักษาแผ่นดิน	อบต.หนองน้ำใส ,ม.1-12	10,000	10,000	10,000	10,000	10,000	ประชาชน ที่ร่วม กิจกรรม	ประชาชนมีจิตสำนึกใน การร่วมปลูกต้นไม้ รักรักษา น้ำ รักรักษาป่า รักษา แผ่นดิน	สำนักปลัด
4	ปลูกต้นไม้เนื่องในวัน เฉลิมพระเกียรติพระ ชนมพรรษาพระ เจ้าอยู่หัว	เพื่อสร้างจิตสำนึกให้ ประชาชนร่วมปลูกต้นไม้ รักรักษา น้ำ รักรักษาป่า รักษาแผ่นดิน เทิดพระเกียรติและรำลึกถึง พระมหากษัตริย์คุณ	อบต.หนองน้ำใส ,ม.1-12	200,000	200,000	200,000	200,000	200,000	ประชาชน ที่ร่วม กิจกรรม	ประชาชนคนไทยได้ร่วม ปลูกต้นไม้ รักรักษา น้ำ รักรักษาป่า รักษาแผ่นดิน เทิดพระเกียรติและ รำลึกถึงพระมหา กษัตริย์คุณ	สำนักปลัด
5	ปลูกต้นไม้เนื่องในวัน เฉลิมพระเกียรติพระ ชนมพรรษาพระนาง สุทิดา พระบรมราชินี	เพื่อสร้างจิตสำนึกให้ ประชาชนร่วมปลูกต้นไม้ รักรักษา น้ำ รักรักษาป่า รักษาแผ่นดิน เทิดพระเกียรติและรำลึกถึง พระมหากษัตริย์คุณ	อบต.หนองน้ำใส ม.1-12	200,000	200,000	200,000	200,000	200,000	ประชาชน ที่ร่วม กิจกรรม	ประชาชนคนไทยได้ร่วม ปลูกต้นไม้ รักรักษา น้ำ รักรักษาป่า รักษาแผ่นดิน เทิดพระเกียรติและ รำลึกถึงพระมหา กษัตริย์คุณ	สำนักปลัด

### 3. ยุทธศาสตร์การบริหารจัดการทรัพยากรธรรมชาติและสิ่งแวดล้อม

#### 3.4 แผนงานการเกษตร

ที่	โครงการ	วัตถุประสงค์	เป้าหมาย (ผลผลิตของ โครงการ)	งบประมาณและที่ผ่านมา					ตัวชี้วัด (KPI)	ผลลัพธ์ที่คาดว่าจะ ได้รับ	หน่วยงานที่ รับผิดชอบ
				2561 (บาท)	2562 (บาท)	2563 (บาท)	2564 (บาท)	2565 (บาท)			
6	ปลูกต้นไม้เนื่องในวัน เฉลิมพระเกียรติพระ ชนมพรรษาพระนางเจ้า สิริกิติ์ พระบรมราชินีนาถใน รัชกาล ที่ 9	เพื่อสร้างจิตสำนึกให้ ประชาชนร่วมปลูกต้นไม้ รักรักษ์ น้ำ รักรักษ์ป่า รักษาแผ่นดิน เทิดพระเกียรติและรำลึกถึง พระมหากษัตริย์คุณ	อบต.หนองน้ำใส ม.1-12	200,000	200,000	200,000	200,000	200,000	ประชาชนที่ ร่วมกิจกรรม	ประชาชนคนไทยได้ ร่วมปลูกต้นไม้ รักรักษ์ น้ำ รักรักษ์ป่า รักษา แผ่นดิน เทิดพระเกียรติและ รำลึกถึงพระมหา กษัตริย์คุณ	สำนักปลัด
7	อบรมให้ความรู้กับ เกษตรกรตามแนว เศรษฐกิจพอเพียงตำบล หนองน้ำใส	เพื่ออบรมให้ความรู้ด้าน การเกษตรประชาชนสามารถ นำไปพัฒนาอาชีพได้	ม.1-12	100,000	100,000	100,000	100,000	100,000	จำนวนชุมชน/ ประชาชนที่ ได้รับอบรม ความรู้ด้าน การเกษตร	ประชาชนมีความรู้ ด้านการเกษตร สามารถนำไปใช้ใน การพัฒนาอาชีพได้	สำนักปลัด
8	โครงการเพาะพันธ์ ต้นไม้เพื่อปลูกในวัน สำคัญต่างๆและ แจกจ่ายให้ประชาชน	เพื่อปลูกในวันสำคัญต่างๆและ แจกจ่ายให้ประชาชน	ม.1-12	50,000	50,000	50,000	50,000	50,000	เพื่อปลูกในวัน สำคัญต่างๆ และแจกจ่าย ให้ประชาชน	เพื่อปลูกในวันสำคัญ ต่างๆและแจกจ่าย ให้ประชาชน	สำนักปลัด

### 3. ยุทธศาสตร์การบริหารจัดการทรัพยากรธรรมชาติและสิ่งแวดล้อม

#### 3.4 แผนงานการเกษตร

ที่	โครงการ	วัตถุประสงค์	เป้าหมาย (ผลผลิตของโครงการ)	งบประมาณและที่ผ่านมา					ตัวชี้วัด (KPI)	ผลลัพธ์ที่คาดว่าจะ ได้รับ	หน่วยงานที่ รับผิดชอบ
				2561 (บาท)	2562 (บาท)	2563 (บาท)	2564 (บาท)	2565 (บาท)			
9	อนุรักษ์พันธุกรรมพืช อันเนื่องมาจาก พระราชดำริ สมเด็จพระ เทพรัตนราชสุดา ฯ สยามบรมราชกุมารี กรมส่งเสริมการ ปกครองส่วนท้องถิ่น (อพ.สธ.-สธ.)	เพื่อการอนุรักษ์และ พัฒนาสมุนไพรใน ท้องถิ่นให้เป็น ทรัพยากรที่สำคัญของ ประเทศ	สำรวจข้อมูลปราชญ์ ชาวบ้านที่มีความรู้เรื่อง สมุนไพรและจัดทำบัญชี รายชื่อสมุนไพรที่มีอยู่ใน พื้นที่	50,000	50,000	50,000	50,000	50,000	ชนิดของพืช สมุนไพรไทยที่ ทำการปลูกและ อนุรักษ์ พันธุกรรมพืช	สร้างมูลค่าเพิ่มแก่ ผลิตภัณฑ์จาก สมุนไพรไทย และ นำภูมิปัญญาท้องถิ่น มาใช้ให้เกิด ประโยชน์	สำนักปลัด
10	แปลงสาธิตเกษตร อินทรีย์	ให้เป็นแหล่งเรียนรู้ สำหรับนักเรียน นักศึกษา และ ประชาชนทั่วไป โดยส่วนที่เหลือให้ จำหน่ายแก่ผู้ที่สนใจ	จัดทำแปลงปลูกพืช สมุนไพรที่มีในพื้นที่ชุมชน สาธารณะ หรือพื้นที่ส่วน บุคคลที่ยินยอมให้ใช้เพื่อ ประโยชน์สาธารณะ พร้อมป้ายชื่อและ สรรพคุณ ให้เป็นแหล่ง เรียนรู้สำหรับนักเรียน นักศึกษา และประชาชน ทั่วไปโดยส่วนที่เหลือให้ จำหน่ายแก่ผู้ที่สนใจ	50,000	50,000	50,000	50,000	50,000	จัดทำแปลงปลูก พืชสมุนไพรที่มี ในพื้นที่ชุมชน สาธารณะ หรือ พื้นที่ส่วนบุคคล ที่ยินยอมให้ใช้ เพื่อประโยชน์ สาธารณะ	สร้างมูลค่าเพิ่มแก่ ผลิตภัณฑ์จาก สมุนไพรไทย และ นำภูมิปัญญาท้องถิ่น มาใช้ให้เกิด ประโยชน์	สำนักปลัด



ยุทธศาสตร์จังหวัดขอนแก่น

ยุทธศาสตร์ที่ 6 การพัฒนาการบริหารงานภาครัฐ

ยุทธศาสตร์การพัฒนาของ อปท. ในเขตจังหวัด ยุทธศาสตร์ที่ 8 การพัฒนาการบริหารภาครัฐภายใต้หลักธรรมาภิบาล

4. ยุทธศาสตร์การพัฒนาระบบการบริหารจัดการที่ดี

4.1 แผนงานบริหารทั่วไป

ที่	โครงการ	วัตถุประสงค์	เป้าหมาย (ผลผลิต ของ โครงการ)	งบประมาณและที่ผ่านมา					ตัวชี้วัด (KPI)	ผลลัพธ์ที่คาดว่าจะได้รับ	หน่วยงาน ที่รับผิดชอบ
				2561 (บาท)	2562 (บาท)	2563 (บาท)	2564 (บาท)	2565 (บาท)			
1	สนับสนุนการบริหารงานด้านคำวัสดุ/ครุภัณฑ์ให้แก่ส่วนงาน โครงการจัดซื้อวัสดุครุภัณฑ์ต่างๆ เพื่อใช้ในสำนักงานและบริการสาธารณะตามอำนาจหน้าที่	เพื่อเพิ่มศักยภาพในการบริหารจัดการ	อบต. ม.1-12	1,000,000	1,000,000	1,000,000	1,000,000	1,000,000	จำนวนวัสดุครุภัณฑ์ อุปกรณ์ มีเพียงพอในการใช้งาน	ศักยภาพในการบริหารจัดการมีมากยิ่งขึ้นและสามารถบริการประชาชนได้อย่างรวดเร็ว	สำนักปลัด กองคลัง
2	ฝึกอบรมและทัศนศึกษาดูงานของ คณะผู้บริหาร สมาชิกสภา พนักงาน และลูกจ้าง ผู้นำชุมชน กลุ่ม/ คณะกรรมการ และประชาชนในพื้นที่	เพื่อเพิ่มพูนความรู้และประสบการณ์ด้านต่างๆ เพื่อให้การทำงานมีประสิทธิภาพมากยิ่งขึ้น	8 ครั้ง	400,000	400,000	400,000	400,000	400,000	จำนวนผู้บริหาร สมาชิก พนักงาน และลูกจ้างความรู้ ความสามารถในการปฏิบัติงานที่ดีขึ้น	ผู้บริหาร สมาชิก พนักงาน และลูกจ้างมีความรู้ความสามารถในการปฏิบัติงานที่เพิ่มขึ้น	สำนักปลัด กองคลัง



#### 4. ยุทธศาสตร์การพัฒนาระบบการบริหารจัดการที่ดี

##### 4.1 แผนงานบริหารทั่วไป

ที่	โครงการ	วัตถุประสงค์	เป้าหมาย (ผลผลิต ของ โครงการ)	งบประมาณและที่ผ่านมา					ตัวชี้วัด (KPI)	ผลลัพธ์ที่คาดว่าจะได้รับ	หน่วยงาน ที่รับผิดชอบ
				2561 (บาท)	2562 (บาท)	2563 (บาท)	2564 (บาท)	2565 (บาท)			
3	อบรมให้ความรู้เกี่ยวกับกฎหมาย เช่น การให้ความรู้เกี่ยวกับกฎหมายรัฐธรรมนูญใหม่, อบรมให้ความรู้คณะกรรมการศูนย์รับเรื่องราวร้องเรียนร้องทุกข์, อบรมให้ความรู้คณะกรรมการศูนย์คุ้มครองสิทธิประชาชนทางกฎหมาย, อบรมประชาสัมพันธ์เกี่ยวกับการจัดซื้อจัดจ้าง	เพื่อจัดอบรมส่งเสริมให้ประชาชนมีความรู้เกี่ยวกับกฎหมายเบื้องต้นสามารถนำไปใช้ในชีวิตรประจำวันได้	ม.1-12	100,000	100,000	100,000	100,000	100,000	จำนวนประชาชนที่มีความรู้กฎหมายเพิ่มขึ้น	ประชาชนมีความรู้ความเข้าใจในกฎหมายเบื้องต้นที่เกี่ยวข้องในชีวิตรประจำวัน	สำนักปลัด
4	การดำเนินการเลือกตั้งสมาชิกสภาท้องถิ่นและผู้บริหารท้องถิ่น กรณีครบวาระหรือเลือกตั้งซ่อมกรณีแทนตำแหน่งที่ว่าง	เพื่อดำเนินการเลือกตั้งสมาชิกสภาท้องถิ่นและผู้บริหารท้องถิ่น กรณีครบวาระหรือเลือกตั้งซ่อมเพื่อมีบุคลากรพัฒนาตำบล	ม.1-12	1,000,000	1,000,000	1,000,000	1,000,000	1,000,000	จำนวนชุมชนที่มีการเลือกตั้ง	มีบุคลากรเข้ามาบริหารงานในการพัฒนาตำบลอย่างต่อเนื่อง	สำนักปลัด

#### 4. ยุทธศาสตร์การพัฒนาระบบการบริหารจัดการที่ดี

##### 4.1 แผนงานบริหารทั่วไป

ที่	โครงการ	วัตถุประสงค์	เป้าหมาย (ผลผลิตของ โครงการ)	งบประมาณและที่ผ่านมา					ตัวชี้วัด (KPI)	ผลลัพธ์ที่คาดว่าจะได้รับ	หน่วยงาน ที่รับผิดชอบ
				2561 (บาท)	2562 (บาท)	2563 (บาท)	2564 (บาท)	2565 (บาท)			
5	ส่งเสริม/สนับสนุนโครงการตามแผนนโยบายรัฐบาล, จังหวัด, กรม, กระทรวง, อำเภอ	เพื่อรองรับโครงการตามภารกิจหรือตามแนวนโยบายที่ท้องถิ่นพึงกระทำได้	15 โครงการ	100,000	100,000	100,000	100,000	100,000	จำนวนโครงการของรัฐบาลที่มีนโยบายให้อปท.ดำเนินการ	สามารถรองรับภารกิจต่างๆได้	สำนักปลัด
6	เพิ่มประสิทธิภาพการจัดเก็บรายได้ การจัดทำแผนที่ภาษี และทะเบียนทรัพย์สิน	เพื่อให้องค์การบริหารส่วนตำบลหนองน้ำใสมีข้อมูลพื้นฐานที่จะเป็นประโยชน์	4 ครั้ง	500,000	500,000	500,000	500,000	500,000	จำนวนชุมชนประชาชนมีการเก็บภาษีเพิ่มขึ้น	สามารถจัดเก็บภาษีได้อย่างมีประสิทธิภาพและทั่วถึง	กองคลัง
7	อุดหนุนที่ทำการปกครองอำเภอบ้านไผ่ เช่น ศูนย์ช่วยเหลือประชาชน	เพื่อให้การบริหารจัดการศูนย์ช่วยเหลือประชาชนมีประสิทธิภาพยิ่งขึ้นสามารถรองรับในการให้ความช่วยเหลือประชาชน	ที่ทำการปกครองอำเภอบ้านไผ่	15,000	15,000	15,000	15,000	15,000	จำนวนศูนย์ศูนย์ช่วยเหลือประชาชนมีการบริหารจัดการที่ดี	ศูนย์ศูนย์ช่วยเหลือประชาชนมีการบริหารจัดการที่ดีสามารถรองรับในการให้ความช่วยเหลือประชาชน	สำนักปลัดที่ทำการปกครองอำเภอบ้านไผ่

#### 4. ยุทธศาสตร์การพัฒนาระบบการบริหารจัดการที่ดี

##### 4.1 แผนงานบริหารทั่วไป

ที่	โครงการ	วัตถุประสงค์	เป้าหมาย (ผลผลิตของ โครงการ)	งบประมาณและที่ผ่านมา					ตัวชี้วัด (KPI)	ผลลัพธ์ที่คาดว่าจะได้รับ	หน่วยงาน ที่รับผิดชอบ
				2561 (บาท)	2562 (บาท)	2563 (บาท)	2564 (บาท)	2565 (บาท)			
8	พัฒนาศักยภาพ การปฏิบัติงาน บุคลากรท้องถิ่น องค์การบริหาร ส่วนตำบลหนอง น้ำใส	1.เพื่อเป็นการปรับปรุงระบบ บริหารราชการเพื่อให้สามารถ ปฏิบัติงานตอบสนองความ ต้องการต่อการพัฒนาประเทศ และการให้บริการแก่ประชาชน ได้อย่างมีประสิทธิภาพ 2.เพื่อให้คณะผู้บริหาร ข้าราชการพนักงานส่วนตำบล รวมถึงพนักงานจ้างขององค์การ บริหารส่วนตำบลหนองน้ำใส ทุกระดับมีความรู้ความเข้าใจ เกี่ยวกับการปฏิบัติงานให้เกิด ประสิทธิภาพและเกิดความ คุ้มค่าในเชิงภารกิจของรัฐ	1.คณะผู้บริหาร (นายก อบต./รอง นายก อบต./เลขานุ การนายก อบต.) 2.พนักงานส่วน ตำบล ครูและ ลูกจ้างประจำ 3.พนักงานจ้างตาม ภารกิจ	300,000	300,000	300,000	300,000	300,000	คณะผู้บริหาร พนักงานส่วนตำบล ครู ลูกจ้างประจำ และพนักงานจ้าง ตามภารกิจมีความรู้ ความเข้าใจเกี่ยวกับ การปฏิบัติงานเพิ่ม มากขึ้น	ระบบบริหารราชการสามารถ ปฏิบัติงานตอบสนองความ ต้องการต่อการพัฒนาประเทศ และการให้บริการแก่ ประชาชนได้อย่างมี ประสิทธิภาพ และคณะ ผู้บริหาร ข้าราชการพนักงาน ส่วนตำบลรวมถึงพนักงานจ้าง ขององค์การบริหารส่วนตำบล หนองน้ำใสทุกระดับมีความรู้ ความเข้าใจเกี่ยวกับการ ปฏิบัติงานให้เกิดประสิทธิภาพ และเกิดความคุ้มค่าในเชิง ภารกิจของรัฐ	สำนักปลัด

#### 4. ยุทธศาสตร์การพัฒนาระบบการบริหารจัดการที่ดี

##### 4.2 แผนงานสร้างความเข้มแข็งของชุมชน

ที่	โครงการ	วัตถุประสงค์	เป้าหมาย (ผลผลิต ของ โครงการ)	งบประมาณและที่ผ่านมา					ตัวชี้วัด (KPI)	ผลลัพธ์ที่คาดว่าจะได้รับ	หน่วยงาน ที่รับผิดชอบ
				2561 (บาท)	2562 (บาท)	2563 (บาท)	2564 (บาท)	2565 (บาท)			
1	ประชุมประชาคม อบต.หนองน้ำใสเพื่อเพิ่มเติม/เปลี่ยนแปลง/ทบทวนแผนพัฒนาท้องถิ่น	เพื่อจัดประชุมประชาคมหมู่บ้านและประชุมประชาคมตำบลในการจัดทำแผนพัฒนาท้องถิ่นห้าปี	ม.1-12	70,000	70,000	70,000	70,000	70,000	ประชาชนที่เข้าร่วมประชาคม	ประชาชนได้ร่วมประชุมประชาคมตำบลในการจัดทำแผนพัฒนาท้องถิ่นห้าปี	สำนักปลัด
2	อบต.เคลื่อนที่ เช่น การจัดทำประชาคมหมู่บ้าน/ตำบลเพื่อจัดทำหรือทบทวนแผนพัฒนาท้องถิ่น ห้าปี,การออกกร่วมบริการกับหน่วยงานราชการ	เพื่อให้ประชาชนได้แสดงความคิดเห็นและมีส่วนร่วมในการกำหนดแนวทางการพัฒนาท้องถิ่น	ม.1-12	60,000	60,000	60,000	60,000	60,000	จำนวนชุมชนที่มีส่วนรวมในการพัฒนาท้องถิ่นเพิ่มขึ้น	ประชาชนมีบทบาทและมีส่วนร่วม ในการพัฒนาตำบล	สำนักปลัด
3	จัดเก็บข้อมูล จปฐ.เช่น อบต.เยี่ยมบ้านอย่างใกล้ชิดเพื่อพัฒนาชีวิตที่ยั่งยืน	เพื่อสำรวจจัดเก็บข้อมูลความจำเป็นพื้นฐานในครัวเรือนนำไปพัฒนาคุณภาพชีวิต	ม.1-12	10,000	10,000	10,000	10,000	10,000	จำนวนชุมชนที่มีข้อมูลจปฐ.ตรงกับความเป็นจริงเพิ่มขึ้น	ประชาชนได้รับการพัฒนาคุณภาพตามตัวชี้วัดต่างๆ	สำนักปลัด

แบบ ผ.03

บัญชีครุภัณฑ์

**บัญชีครุภัณฑ์**  
**แผนพัฒนาท้องถิ่น พ.ศ.2561-2565**  
**องค์การบริหารส่วนตำบลหนองน้ำใส อำเภอบ้านไผ่ จังหวัดขอนแก่น**

ที่	แผนงาน	หมวด	ประเภท	วัตถุประสงค์	เป้าหมาย (ผลผลิตของครุภัณฑ์)	งบประมาณและที่ผ่านมา					หน่วยงาน รับผิดชอบ หลัก
						2561 (บาท)	2562 (บาท)	2563 (บาท)	2564 (บาท)	2565 (บาท)	
1	บริหารงานทั่วไป งานบริหารงานทั่วไป	ครุภัณฑ์	ยานพาหนะ และขนส่ง	เพื่อจัดให้มีเครื่องมือเครื่องใช้ที่เพียงพอ แก่การปฏิบัติงานและเพิ่ม ประสิทธิภาพในการบริการประชาชน	รถจักรยานยนต์ ขนาด 120 ซีซี จำนวน 1 คัน	60,000	60,000	60,000	60,000	60,000	สำนักปลัด, กองคลัง, กองช่าง ,การศึกษา
2	บริหารงานทั่วไป งานบริหารงานทั่วไป	ครุภัณฑ์	สำนักงาน	เพื่อจัดให้มีเครื่องมือเครื่องใช้ที่เพียงพอ แก่การปฏิบัติงานในการบริการ ประชาชนที่ศูนย์พัฒนาและฟื้นฟู คุณภาพชีวิต ผู้สูงอายุและคนพิการ อบต. หนองน้ำใส	ตู้ใส่เอกสาร ขนาด 2 บาน (มอก) สำหรับ สำนักงาน มือจับชนิดบิด มีแผ่นชั้นปรับระดับ 3 ชั้น ขนาด 91x45x182 ซม. จำนวน 1 ตู้	6,000	6,000	6,000	6,000	6,000	สำนักปลัด
3	บริหารงานทั่วไป งานบริหารงานทั่วไป	ครุภัณฑ์	สำนักงาน	เพื่อเอื้ออำนวยความสะดวกให้แก่ ประชาชนที่เข้าร่วมกิจกรรม/โครงการที่ ศูนย์พัฒนาและฟื้นฟูพัฒนาคุณภาพชีวิต ผู้ สูงอายุและคนพิการ อบต.หนองน้ำใส	พัดลมติดผนัง ขนาดใบพัด 16 นิ้ว หมุนสายได้รอบ ทิศทางกระจายลมอย่างทั่วถึง กำลังไฟ 42 วัตต์ สามารถปรับแรงลมได้ 3 ระดับ สายได้ตั้งแต่ 15.30 และ50องศาประหยัดไฟ ขนาด 31x48x47 สำหรับ งานสำนักงาน จำนวน 4 ตัว	10,000	10,000	10,000	10,000	10,000	สำนักปลัด
4	บริหารงานทั่วไป งานบริหารงานทั่วไป	ครุภัณฑ์	สำนักงาน	เพื่อเอื้ออำนวยความสะดวกให้แก่ ประชาชนที่เข้าร่วมกิจกรรม/โครงการ ต่างๆ	พัดลมตั้งพื้น ขนาด 24 นิ้ว จำนวน 4 ตัว	6,000	6,000	6,000	6,000	6,000	สำนักปลัด

ที่	แผนงาน	หมวด	ประเภท	วัตถุประสงค์	เป้าหมาย (ผลผลิตของครุภัณฑ์)	งบประมาณและที่ผ่านมา					หน่วยงาน รับผิดชอบ หลัก
						2561 (บาท)	2562 (บาท)	2563 (บาท)	2564 (บาท)	2565 (บาท)	
5	บริหารงานทั่วไป งานบริหารงานทั่วไป	ครุภัณฑ์	สำนักงาน	เพื่อเอื้ออำนวยความสะดวกให้แก่ ประชาชนที่เข้าร่วมกิจกรรม/โครงการ ต่างๆ	พัดลมอุตสาหกรรม 25 นิ้ว ขนาด 47x58x78 ซม. หนัก 12.9 กิโลกรัม จำนวน 4 เครื่อง	12,000	12,000	12,000	12,000	12,000	สำนักปลัด
6	บริหารงานทั่วไป งานบริหารงานทั่วไป	ครุภัณฑ์	สำนักงาน	เพื่อเอื้ออำนวยความสะดวกให้แก่ ประชาชนที่เข้าร่วมกิจกรรม/โครงการที่ พัฒนาและฟื้นฟูพัฒนาคุณภาพชีวิต ผู้ สูงอายุและคนพิการ อบต.หนองน้ำใส	เครื่องปรับอากาศแบบแยกส่วน มีระบบฟอก อากาศขนาด 24,000 บีทียู ขนาดที่กำหนดไม่ต่ำ กว่า 24,000 บีทียู จำนวน 6 เครื่อง	200,000	200,000	200,000	200,000	200,000	สำนักปลัด
7	บริหารงานทั่วไป งานบริหารงานทั่วไป	ครุภัณฑ์	สำนักงาน	เพื่อเอื้ออำนวยความสะดวกให้แก่ ประชาชนที่เข้าร่วมกิจกรรม/โครงการ ต่างๆ	เก้าอี้พลาสติก พนักพิงหลัง จำนวน 300 ตัว ขนาด 50x51x81 เมตรผลิตจากเม็ดพลาสติกเกรดเอมี ช่องระบายอากาศ ตรงที่นั่งและพนักพิง	60,000	60,000	60,000	60,000	60,000	สำนักปลัด
8	บริหารงานทั่วไป งานบริหารงานทั่วไป	ครุภัณฑ์	สำนักงาน	เพื่อจัดให้มีเครื่องมือเครื่องใช้ที่เพียงพอ แก่การจัดกิจกรรม/โครงการและเพิ่ม ประสิทธิภาพในการปฏิบัติงานการ บริการประชาชน	โต๊ะพับเอนกประสงค์หน้าพ้อเมก้าขาว TOP หนา 25 มม.B-2 โครงขาเหล็กพับได้ผลิตจากเหล็กแป๊บ 1.2 นิ้ว เหล็กหนา 1 มม.ซูปโครเมียม หนากว้าง 45 ซม. ขนาด 45x150x75 ซม. จำนวน 50 ตัว	50,000	50,000	50,000	50,000	50,000	สำนักปลัด
9	บริหารงานทั่วไป งานบริหารงานทั่วไป	ครุภัณฑ์	โฆษณาและ เผยแพร่	เพื่อจัดให้มีเครื่องมือเครื่องใช้ที่เพียงพอ แก่การปฏิบัติงานในการบริการประชาชน	กล้องถ่ายรูปดิจิตอล ความละเอียดสูงถึง 24.2 ล้านพิกเซล จำนวน 1 ตัว	25,000	25,000	25,000	25,000	25,000	สำนักปลัด

ที่	แผนงาน	หมวด	ประเภท	วัตถุประสงค์	เป้าหมาย (ผลผลิตของครุภัณฑ์)	งบประมาณและที่ผ่านมา					หน่วยงาน รับผิดชอบ หลัก
						2561 (บาท)	2562 (บาท)	2563 (บาท)	2564 (บาท)	2565 (บาท)	
10	บริหารงานทั่วไป งานบริหารงานทั่วไป	ครุภัณฑ์	โฆษณาและ เผยแพร่	เพื่อจัดให้มีเครื่องมือเครื่องใช้ที่เพียงพอ แก่การปฏิบัติงานในการบริการประชาชน	กล้องถ่ายวิดีโอคุณภาพสูง เมมโมรี่ในตัว 16GB จำนวน 1 ตัว	28,000	20,000	20,000	20,000	20,000	สำนักปลัด
11	บริหารงานทั่วไป งานบริหารงานทั่วไป	ครุภัณฑ์	คอมพิวเตอร์	เพื่อใช้ในการบันทึกข้อมูลทะเบียน ประวัติ อปพร. ในระบบ E-Volunteer	เครื่องอ่านบัตรสมาร์ตการ์ด โปรแกรมกรอก ข้อมูลบัตรประชาชน สำหรับการกรอกข้อมูลลง แบบฟอร์มหน้าจอ โปรแกรมต่าง ๆ และหน้า เว็บไซต์ทุกชนิด โปรแกรมอ่านบัตรประจำตัว ประชาชน ที่สามารถใช้งานได้เนกประสงค์ พร้อมไลเซนส์ในการทำงานแบบมีฐานตั้ง จำนวน 1 เครื่อง	6,000	6,000	6,000	6,000	6,000	สำนักปลัด
12	บริหารงานทั่วไป งานบริหารงานทั่วไป	ครุภัณฑ์	คอมพิวเตอร์	เพื่อจัดให้มีเครื่องมือเครื่องใช้ที่เพียงพอ แก่การปฏิบัติงานในการบริการประชาชน	เครื่องคอมพิวเตอร์โน้ตบุค มีหน่วยประมวลผลกลาง (CPU) ไม่น้อยกว่า 2 แกนหลัก (2 core) จำนวน 1 หน่วย ในกรณีที่มีหน่วยความจำแบบ Cache Memory ขนาดไม่น้อยกว่า 2 MB ต้องมีความเร็ว สัญญาณนาฬิกาพื้นฐานไม่น้อยกว่า 1.8 GHz และมี หน่วยประมวลผลด้านกราฟิก ไม่น้อยกว่า 6 แกนหรือ ในกรณีที่มีหน่วยความจำแบบ Cache Memory ขนาด ไม่น้อยกว่า 3 MB ต้องมีความเร็วสัญญาณนาฬิกา พื้นฐานไม่น้อยกว่า 2.0 GHz มีหน่วยความจำหลักชนิด DDR3 หรือดีกว่าขนาดไม่น้อยกว่า 4 GB จำนวน 2 เครื่อง	32,000	32,000	32,000	32,000	32,000	สำนักปลัด



ที่	แผนงาน	หมวด	ประเภท	วัตถุประสงค์	เป้าหมาย (ผลผลิตของครุภัณฑ์)	งบประมาณและที่ผ่านมา					หน่วยงาน รับผิดชอบ หลัก
						2561 (บาท)	2562 (บาท)	2563 (บาท)	2564 (บาท)	2565 (บาท)	
13	บริหารงานทั่วไป งานบริหารงานทั่วไป	ครุภัณฑ์	คอมพิวเตอร์	เพื่อจัดให้มีเครื่องมือเครื่องใช้ที่เพียงพอแก่การปฏิบัติงานในการบริการประชาชน	เครื่องคอมพิวเตอร์สำนักงาน มีหน่วยประมวลผลกลาง (CPU) ไม่น้อยกว่า 2 แกนหลัก (2 core) มีความเร็วสัญญาณนาฬิกาพื้นฐานไม่น้อยกว่า 3.5 GHz หรือดีกว่า จำนวน 1 หน่วย มีหน่วยความจำหลัก (RAM) ชนิด DDR4 หรือดีกว่ามีขนาดไม่น้อยกว่า 4 GB มีหน่วยจัดเก็บข้อมูล (Hard Drive) ชนิด SATA หรือดีกว่า ขนาดความจุไม่น้อยกว่า 1 TB หรือ ชนิด Solid State Drive ขนาดความจุไม่น้อยกว่า 120 GB จำนวน 1 หน่วย มี DVD-RW หรือดีกว่า จำนวน 1 หน่วย มีช่องเชื่อมต่อระบบเครือข่าย (Network Interface) แบบ 10/100/1000 Base-T หรือดีกว่า จำนวนไม่น้อยกว่า 1 ช่อง มีช่องเชื่อมต่อ (Interface) แบบ USB 2.0 หรือดีกว่า ไม่น้อยกว่า 3 ช่อง มีแป้นพิมพ์และเมาส์ มีจอภาพแบบ LED หรือดีกว่า มี Contrast Ratio ไม่น้อยกว่า 600 : 1 และมีขนาดไม่น้อยกว่า L1119 นิ้ว จำนวน 1 หน่วย จำนวน 4 เครื่อง	64,000	64,000	64,000	64,000	64,000	สำนักปลัด

ที่	แผนงาน	หมวด	ประเภท	วัตถุประสงค์	เป้าหมาย (ผลผลิตของครุภัณฑ์)	งบประมาณและที่ผ่านมา					หน่วยงาน รับผิดชอบ หลัก
						2561 (บาท)	2562 (บาท)	2563 (บาท)	2564 (บาท)	2565 (บาท)	
14	บริหารงานทั่วไป งานบริหารงานทั่วไป	ครุภัณฑ์	คอมพิวเตอร์	เพื่อจัดให้มีเครื่องมือเครื่องใช้ที่เพียงพอแก่การปฏิบัติงานในการบริการประชาชน	เครื่องพิมพ์แบบฉีดหมึก มีความละเอียดในการพิมพ์ไม่น้อยกว่า 1,200x1,200 dpi มีความเร็วในการพิมพ์ร่างขาวดำไม่น้อยกว่า 20 หน้าต่อนาที (ppm) หรือ 8.8 ภาพต่อนาที(ipm) มีความเร็วในการพิมพ์ร่างสีไม่น้อยกว่า 10 หน้าต่อนาที(ppm) หรือ 4.5 ภาพต่อนาที(ipm) มีช่องเชื่อมต่อ (Interface) แบบ Parallel หรือ USB 2.0 สามารถใช้ได้กับ A4, Letter, Legal และ Custom โดยถอดใส่กระดาษได้ไม่น้อยกว่า 50 แผ่น จำนวน 3 เครื่อง	12,900	12,900	12,900	12,900	12,900	สำนักปลัด
15	บริหารงานทั่วไป งานบริหารงานทั่วไป	ครุภัณฑ์	สำนักงาน	เพื่อเป็นการป้องกันและรักษาความปลอดภัยเบื้องต้นในเขตพื้นที่ตำบลหนองน้ำใส พร้อมติดตั้ง หมู่ที่ 9 บ้านแกม.16 หมู่ที่ 12 บ้านหนองน้ำใส และที่ทำการ อบต.หนองน้ำใส จำนวนไม่น้อยกว่า 10 ชุด	เป็นกล้องวงจรปิดสำหรับเครือข่ายแบบมุมมองคงที่มีความละเอียดของภาพสูงสุดไม่น้อยกว่า 1,920 x 1,080 pixel หรือไม่น้อยกว่า 2,073,600 pixel มี frame rate ไม่น้อยกว่า 25 ภาพ ต่อวินาที ใช้เทคโนโลยี Day/Night สำหรับการแสดงภาพได้ทั้งกลางวันและกลางคืนโดยอัตโนมัติ สามารถตรวจจับความเคลื่อนไหวอัตโนมัติ จำนวนไม่น้อยกว่า 10 ชุด	450,000	450,000	450,000	450,000	450,000	สำนักปลัด

ที่	แผนงาน	หมวด	ประเภท	วัตถุประสงค์	เป้าหมาย (ผลผลิตของครุภัณฑ์)	งบประมาณและที่ผ่านมา					หน่วยงาน รับผิดชอบ หลัก
						2561 (บาท)	2562 (บาท)	2563 (บาท)	2564 (บาท)	2565 (บาท)	
16	บริหารงานทั่วไป งานบริหารงานทั่วไป	ครุภัณฑ์	ไฟฟ้าและ วิทยุ	เพื่อจัดให้มีเครื่องมือเครื่องใช้ที่เพียงพอ แก่การปฏิบัติงานในการบริการประชาชน	เครื่องขยายเสียงแบบเคลื่อนที่ ลำโพงแบบสองทาง - ลำโพงขนาด 15 นิ้ว - ลำโพง ทนกำลังขับสูงสุด 900W - กำลังขับพาวเวอร์แอมป์สูงสุด 150W - มีช่องสำหรับเสียบ USB เล่น MP3 ได้ - มีเครื่องบันทึกเสียงในตัว (บันทึกเสียงไมค์เป็น ไฟล์ MP3) มีไมค์ลอยย่าน VHF (2 ตัว) มีโวลุ่ม ปรับเสียง เบส แทลมมีโวลุ่ม (แอ็กโค้ สำหรับไมค์) มี Mic,Line Input (สามารถใช้ไมค์สายได้)มี แบตเตอรี่สำรองในตัว (เสียบไฟบ้านชาร์จไฟได้) จำนวน 1 เครื่อง	10,000	10,000	10,000	10,000	10,000	สำนักปลัด

ที่	แผนงาน	หมวด	ประเภท	วัตถุประสงค์	เป้าหมาย (ผลผลิตของครุภัณฑ์)	งบประมาณและที่ผ่านมา					หน่วยงาน รับผิดชอบ หลัก
						2561 (บาท)	2562 (บาท)	2563 (บาท)	2564 (บาท)	2565 (บาท)	
17	บริหารงานทั่วไป งานบริหารงานทั่วไป	ครุภัณฑ์	สำนักงาน	เพื่อจัดให้มีเครื่องมือเครื่องใช้ที่เพียงพอแก่การปฏิบัติงานในการบริการประชาชน	เก้าอี้สำนักงาน พนักพิงและที่นั่งขึ้นโครงไม้บุ พองน้ำ Pocket Spring หุ้มหนังสังเคราะห์ PU Leather พนักพิงสูงรองรับช่วงลำคอและศีรษะ ที่ วางแขนโครงเหล็กชุบโครเมียมบุพองน้ำหุ้มหนัง สังเคราะห์ PU Leather ขาเหล็กชุบโครเมียม 5 แฉก ล้อพลาสติกคู่ (PP/PU) ขนาด 2 นิ้ว สีดำ หมุนได้รอบตัว สามารถปรับโยกเอนและล็อกการ เอนได้ (โยกเอนทั้งตัว) ควบคุมการปรับระดับ เก้าอี้ด้วยก้านโยกด้านขวาปรับความยืดหยุ่นของ การโยกเอนได้ ด้วยระบบหมุนเกลียวใต้ที่นั่ง ปรับ ระดับเก้าอี้ระบบ Gas Lifting ปรับระดับความสูง ของเก้าอี้ได้ ระหว่าง 113-121 ซม. รองรับ น้ำหนักได้สูงสุด 120 กก.สีดำ ขนาดสินค้า (กว้าง x ลึก x สูง) : 54 x 62 x 113-121 ซม./ตัว จำนวน 1 ตัว	5,000	5,000	5,000	5,000	5,000	สำนักปลัด ,กองคลัง, กองช่าง ,การศึกษา

ที่	แผนงาน	หมวด	ประเภท	วัตถุประสงค์	เป้าหมาย (ผลผลิตของครุภัณฑ์)	งบประมาณและที่ผ่านมา					หน่วยงาน รับผิดชอบ หลัก
						2561 (บาท)	2562 (บาท)	2563 (บาท)	2564 (บาท)	2565 (บาท)	
18	บริหารงานทั่วไป งานบริหารงานทั่วไป	ครุภัณฑ์	สำนักงาน	เพื่อจัดให้มีเครื่องมือเครื่องใช้ที่เพียงพอ แก่การปฏิบัติงานในการบริการประชาชน	โต๊ะสำนักงาน ผลิตจากไม้ Particle Board เกรด A ท็อป โต๊ะ หน้า 25 มม., แผงข้างและแผงหน้า หน้า 16 มม. ปิด ขอบ PVC Edge เคลือบผิวด้วย Melamine เรียบลื่นกับ คุณสมบัติกันน้ำ ทนต่อความร้อน และรอยขีดข่วนได้ดี ลื่นซีกด้านขวา 2 ชั้น มือจับอะลูมิเนียม พร้อมกุญแจล็อก ลื่นซีกทั้งชุด (Central Lock) กล่องลื่นซีกใช้ชุดรางเลื่อน ระบบลูกล้อ แข็งแรง ลื่นซีกล่างสามารถจัดเก็บแฟ้มแขวน ได้ อุปกรณ์ Fitting จาก Hafele ผู้ผลิตชั้นนำที่ได้รับการ ยอมรับจากช่างมืออาชีพ สี : ปิซ-เทาดำ ขนาดสินค้า (กว้าง x ลึก x สูง) : 150 x 75 x 75 ซม./ตัว จำนวน 1 ตัว	5,600	5,600	5,600	5,600	5,600	สำนักปลัด
19	บริหารงานทั่วไป งานบริหารงานทั่วไป	ครุภัณฑ์	สำนักงาน	เพื่อจัดให้มีเครื่องมือเครื่องใช้ที่เพียงพอ แก่การปฏิบัติงานในการบริการประชาชน	เครื่องอ่านบัตรสมาร์ทการ์ดจำนวน 4 เครื่องๆ ละ 5,000 บาท	20,000	20,000	20,000	20,000	20,000	สำนักปลัด
20	บริหารงานทั่วไป งาน บริหารงานทั่วไป เกี่ยวกับงานป้องกันและ บรรเทาสาธารณภัย	ครุภัณฑ์	ยานพาหนะ และขนส่ง	เพื่อจัดให้มีเครื่องมือเครื่องใช้ที่เพียงพอ แก่การปฏิบัติงานในการบริการประชาชน	เรือท้องแบน 13 ฟุต (ท้องเรือสามลอน) ความ กว้างรวม 150 ซม. ความยาว 410 ซม. ความสูง 52 ซม. ฝิวเรียบด้านบนอก สามารถบรรทุกคนได้ 9-10 คน จำนวน 2 ลำ	-	200,000	200,000	200,000	200,000	สำนักปลัด
21	บริหารงานทั่วไป งาน บริหารงานทั่วไป เกี่ยวกับงานป้องกันและ บรรเทาสาธารณภัย	ครุภัณฑ์	ยานพาหนะ และขนส่ง	เพื่อจัดให้มีเครื่องมือเครื่องใช้ที่เพียงพอ แก่การปฏิบัติงานในการบริการประชาชน	เทรลเลอร์ลากเรือ 2 คัน	-	60,000	60,000	60,000	60,000	สำนักปลัด

ที่	แผนงาน	หมวด	ประเภท	วัตถุประสงค์	เป้าหมาย (ผลผลิตของครุภัณฑ์)	งบประมาณและที่ผ่านมา					หน่วยงาน รับผิดชอบ หลัก
						2561 (บาท)	2562 (บาท)	2563 (บาท)	2564 (บาท)	2565 (บาท)	
22	บริหารงานทั่วไป งานบริหารงานทั่วไปเกี่ยวกับงานป้องกันและบรรเทาสาธารณภัย	ครุภัณฑ์	ยานพาหนะและขนส่ง	เพื่อจัดให้มีเครื่องมือเครื่องใช้ที่เพียงพอแก่การปฏิบัติงานในการบริการประชาชน	รถยนต์บรรทุก (ดีเซล) ชนิด 6 ล้อ พร้อมกระบะเหล็กหนาทันอย่างดีขึ้นรูปตามมาตรฐานผู้ผลิตและหลังคาโดยสาร ที่นั่ง 3 แถว จำนวน 1 คัน รถยนต์บรรทุก (ดีเซล) ชนิด 6 ล้อ พร้อมกระบะเหล็กหนาทันอย่างดีขึ้นรูปตามมาตรฐานผู้ผลิตและหลังคาโดยสาร ที่นั่ง 3 แถว ขนาดแรงม้าไม่น้อยกว่า 175 แรงม้า เป็นของใหม่ไม่เคยใช้งานมาก่อนโดยมีรายละเอียดดังนี้ 1. ลักษณะทั่วไป เป็นรถยนต์บรรทุก (ดีเซล) ชนิด 6 ล้อ เครื่องยนต์ดีเซล พร้อมกระบะเหล็กหนาทันอย่างดีขึ้นรูปตามมาตรฐานผู้ผลิต ขนาดแรงม้าไม่น้อยกว่า 175 แรงม้า ตอนท้ายดัดแปลงเป็นรถบรรทุกอเนกประสงค์ ติดตั้งเบาะนั่ง 3 แถว เป็นของใหม่ไม่เคยใช้งานมาก่อน 2. ตัวรถยนต์ 2.1 ตัวรถและโครงสร้างตามมาตรฐานของโรงงานผู้ผลิต 2.2 ความยาวช่วงล้อไม่น้อยกว่า 3,000 มิลลิเมตร 2.3 เป็นรถชนิดไม่น้อยกว่า 6 ล้อ ขับเคลื่อนไม่น้อยกว่า 1 เพลา และมีล้ออะไหล่พร้อมกระโหลก 1 ชุด โดยมีอุปกรณ์ที่สาคัญตามมาตรฐานผู้ผลิตครบถ้วน 2.4 ติดตั้งเครื่องปรับอากาศที่หัวเก๋ง /3.เครื่องยนต์	-	2,000,000	2,000,000	2,000,000	2,000,000	สำนักปลัด

ที่	แผนงาน	หมวด	ประเภท	วัตถุประสงค์	เป้าหมาย (ผลผลิตของครุภัณฑ์)	งบประมาณและที่ผ่านมา					หน่วยงาน รับผิดชอบ หลัก
						2561 (บาท)	2562 (บาท)	2563 (บาท)	2564 (บาท)	2565 (บาท)	
					3. เครื่องยนต์ 3.1 เครื่องยนต์ดีเซลขนาดไม่น้อยกว่า 4 สูบ 4 จังหวะ ระบายความร้อนด้วยน้ำ ว่าเป็นเครื่องยนต์ที่ได้ รับรองมาตรฐานผลิตภัณฑ์อุตสาหกรรม มอก. เลขที่ 2315-2551 3.2 ปริมาตรกระบอกสูบไม่น้อยกว่า 4,000 ซีซี 3.3 แรงม้าสูงสุดไม่น้อยกว่า 175 แรงม้า 3.4 มีระบบการเผาไหม้แบบไดเร็กอินเจคชั่น 4. ระบบส่งกำลัง 4.1 คลัตช์เป็นแบบมาตรฐานผู้ผลิต 4.2 เกียร์เป็นแบบกระปุกเดินหน้าไม่น้อยกว่า 5 เกียร์ เกียร์ถอยหลังไม่น้อยกว่า 1 เกียร์ 5. ระบบบังคับเลี้ยว 5.1 พวงมาลัยพาวเวอร์ ชั้บทางขวามีระบบช่วยผ่อนแรง (HYDRAULIC POWER STEERING) 6. ระบบน้ำมันเชื้อเพลิง 6.1 ถังน้ำมันเชื้อเพลิงมีความจุไม่น้อยกว่า 100 ลิตร ฝา ปิดมีกุญแจ 7. ระบบกันสะเทือน 7.1 ตามมาตรฐานผู้ผลิต /8.ระบบห้ามล้อ						

ที่	แผนงาน	หมวด	ประเภท	วัตถุประสงค์	เป้าหมาย (ผลผลิตของครุภัณฑ์)	งบประมาณและที่ผ่านมา					หน่วยงาน รับผิดชอบ หลัก
						2561 (บาท)	2562 (บาท)	2563 (บาท)	2564 (บาท)	2565 (บาท)	
					8. ระบบห้ามล้อ 8.1 ตามมาตรฐานผู้ผลิต 9. สมรรถนะรถ 9.1 ความเร็วสูงสุดขณะบรรทุกเต็มพิกัด ไม่น้อยกว่า 80 กิโลเมตร/ชั่วโมง 9.2 สามารถรับน้ำหนักตัวรถ ส่วนประกอบ เครื่องมือและอุปกรณ์ประจำ รถขณะบรรทุกเต็มสมรรถนะ (GROSS VEHICLE WEIGHT) หรือน้ำหนักรวมบรรทุกไม่ต่ำกว่า 7,500 กิโลกรัม 10. ระบบไฟฟ้า 10.1 ใช้ระบบไฟฟ้า 24 โวลท์ 10.2 มีอัลเทอร์เนเตอร์ชนิด 24 โวลท์ ขนาดไม่น้อยกว่า 35 แอมแปร์ 10.3 มีมอเตอร์สตาร์ทชนิด 24 โวลท์ 10.4 มีแบตเตอรี่ชนิด 12 โวลท์ ขนาดบรรจุน้อยกว่า 65 แอมแปร์/ชั่วโมง จำนวน 2 ลูก 10.5 มีสัญญาณไฟถูกต้องครบถ้วนตามกฎหมายจราจร /11. กระบะทุก						



ที่	แผนงาน	หมวด	ประเภท	วัตถุประสงค์	เป้าหมาย (ผลผลิตของครุภัณฑ์)	งบประมาณและที่ผ่านมา					หน่วยงาน รับผิดชอบ หลัก
						2561 (บาท)	2562 (บาท)	2563 (บาท)	2564 (บาท)	2565 (บาท)	
					<p>11. กระบะบรรจุทุก</p> <p>11.1 กระบะบรรจุได้ไม่น้อยกว่า 3 ลูกบาศก์เมตร ติดตั้งกระบะเหล็กตามมาตรฐานผู้ผลิต พื้นกระบะใช้เหล็กหนาอย่างดี 4.5 มม. ด้านข้างหนา 3 มม. พร้อมติดตั้งเบาะนั่ง 3 แถว เป็นเบาะนั่ง ( เบาะนั่ง 2 ข้างและแถวกลาง ) ด้านบนติดตั้งหลังคาโดยสกรูด้วยอลูมิเนียมแบบมีช่องบานสไลด์ด้านข้าง จำนวนไม่น้อยกว่าข้างละ 4 ช่อง ด้านท้ายมีประตูปิด-เปิด ผลิตและประกอบด้วยโรงงานที่ได้รับมาตรฐาน ISO 9001:2008และ มอก. 9001-2552 และ ISO 18001:2007 หรือสูงกว่า</p> <p>11.2 กระบะมีความยาวไม่น้อยกว่า 5.50 เมตร กว้างไม่น้อยกว่า 2.00 เมตร</p> <p>11.3 มีบันไดขึ้นลง 2 ชั้น ทาด้วยเหล็ก</p> <p>11.4 ติดตั้งพัดลมเพดาน ไม่น้อยกว่า 3 ตัว และไฟส่องแสงในตัวรถ ไม่น้อยกว่า 2 จุด</p> <p>11.5 ติดตั้งวิทยุและเครื่องขยายเสียงไซเรนพร้อมไมค์-ล</p> <p>11.6 ติดตั้งถังดับเพลิงขนาดมาตรฐาน พร้อมค้อนทุบกระจกนิรภัย</p> <p>11.7 โครงสร้างหลังคาควรเป็นไปตามระเบียบของกรมการขนส่งทางบกกำหนด</p> <p style="text-align: right;">/12.ชุดติดตั้งไฟฉุกเฉิน...</p>						

ที่	แผนงาน	หมวด	ประเภท	วัตถุประสงค์	เป้าหมาย (ผลผลิตของครุภัณฑ์)	งบประมาณและที่ผ่านมา					หน่วยงาน รับผิดชอบ หลัก
						2561 (บาท)	2562 (บาท)	2563 (บาท)	2564 (บาท)	2565 (บาท)	
					<p>12. ชุดติดตั้งไฟฉุกเฉินในการปฏิบัติงาน</p> <p>12.1 สัญญาณไฟฉุกเฉินแฟลชไลท์ทรงกลมสีเหลือง หลอด LED</p> <p>12.2 มีฝาครอบไฟชนิด 2 ชั้น ผลิต Polycarbonate – Dome คุณภาพดีแสงสว่างสามารถผ่านได้ชัดเจน ชั้นนอกผลิตจากวัสดุทนความร้อน ชนิด Polycarbonate – Dome แบบผิวเรียบ โปร่งแสง ชั้นในผลิตจากวัสดุทนความร้อน ชนิด Polycarbonate – Dome แบบผิวไม่เรียบ โปร่งแสง ใช้ไฟจากแบตเตอรี่รถยนต์ ได้ 2 ระบบ ทั้ง 12 โวลต์ และ 24 โวลต์ ฐานทำด้วยสแตนเลส ซึ่งสามารถยึดเกาะกับตัวรถได้เป็นอย่างดี</p> <p>12.3 เป็นผู้ผลิตและจำหน่ายผลิตภัณฑ์ที่ได้รับการรับรองมาตรฐาน มอก.9001 - 2552 และ ISO 14001 และ ISO 18001:2007 หรือสูงกว่า ผู้เสนอราคาจะต้องมีหนังสือรับรองมาตรฐาน พร้อมแคตตาล็อก มาแสดงในวันยื่นซองเพื่อประกอบการพิจารณา</p> <p>13. อุปกรณ์ประจำ รถยนต์</p> <p>13.1 หนังสือคู่มือการใช้รถ จ านวน 1 ชุด</p> <p>13.2 แม่แรงไฮดรอลิกพร้อมด้าม จ านวน 1 ชุด</p> <p style="text-align: center;">/13.3 ยางอะไหล่</p>						

ที่	แผนงาน	หมวด	ประเภท	วัตถุประสงค์	เป้าหมาย (ผลผลิตของครุภัณฑ์)	งบประมาณและที่ผ่านมา					หน่วยงาน รับผิดชอบ หลัก
						2561 (บาท)	2562 (บาท)	2563 (บาท)	2564 (บาท)	2565 (บาท)	
					<p>13.3 ยางอะไหล่พร้อมมกล้อ จ จำนวน 1 ชุด</p> <p>13.4 บล็อกถอดล้อพร้อมด้าม จ จำนวน 1 ชุด</p> <p>13.5 เครื่องมือประจำรถ จ จำนวน 1 ชุด</p> <p>13.6 ติดตั้งสัญญาณเสียงเตือนถอยหลัง (Backup Alarm) ให้ผู้ที่อยู่ด้านนอกท้ายรถทราบเพื่อป้องกันการเกิดอุบัติเหตุ เสียงจะดังทันทีเมื่อผู้ขับเข้าเกียร์ถอยหลัง ตัวเครื่องสามารถปรับตั้งค่าความดังของเสียงอัตโนมัติได้ด้วยตัวเอง ตามแต่สภาพแวดล้อมในขณะนั้น ให้ความดังเสียงต่ำได้ไม่น้อยกว่า 85 เดซิเบล และเสียงสูงไม่น้อยกว่า 110 เดซิเบล โดยผู้เสนอราคาต้องแนบแคตตาล็อกและคุณสมบัติ พร้อมหนังสือแต่งตั้งตัวแทนจำหน่าย มาแสดงในวันยื่นซองเสนอราคา</p> <p>14. การพ่นสี</p> <p>14.1 การพ่นสีตัวรถ พ่นด้วยสีรองพื้นอย่างดีไม่น้อยกว่า 2 ชั้น แล้วจึงพ่นทับด้วยสีโพลียูรีเทนอย่างดีไม่น้อยกว่า 2 ชั้น (สีจริงตามแต่หน่วยงานกำหนด)</p> <p>14.2 บริเวณใต้ท้องรถ โครงรถ (แชสซีส์) พ่นด้วยสีกันสนิม</p> <p>14.3 พ่นสีเครื่องหมายและข้อความตามที่หน่วยงานกำหนด</p> <p>/14.4 โรงงานผู้ผลิตสี...</p>						

ที่	แผนงาน	หมวด	ประเภท	วัตถุประสงค์	เป้าหมาย (ผลผลิตของครุภัณฑ์)	งบประมาณและที่ผ่านมา					หน่วยงาน รับผิดชอบ หลัก
						2561 (บาท)	2562 (บาท)	2563 (บาท)	2564 (บาท)	2565 (บาท)	
					<p>14.4 โรงงานผู้ผลิตต้องมีมาตรฐาน ISO และนำเอกสารมาแสดงในวันยื่นซองและหนังสือแต่งตั้งผู้แทนจากหน่วยงานผู้ผลิต (ฉบับจริง) มาแสดงในวันยื่นซอง</p> <p>15. เงื่อนไข</p> <p>15.1 รับประกันความชำรุดบกพร่อง 1 ปี</p> <p>15.2 กำหนดยืนยันราคาภายใน 90 วัน</p> <p>15.3 กำหนดส่งมอบภายใน 90 วัน</p> <p>15.4 ต้องมีศูนย์บริการถ่ายน้ำมันเครื่องและซ่อมแซมบ รุงอยู่ในพื้นที่ อบต. ประภาศ</p> <p>15.5 มีหนังสือคู่มือการบริการถ่ายน้ำมันเครื่องตามระยะและน้ำมันอื่นๆเป็นภาษาไทย</p> <p>15.6 คู่มือใช้รถ คู่มือบ รุงรักษาและคู่มือสั่งอะไหล่รถให้เป็นภาษาไทยทั้งหมดเพื่อประโยชน์กับทางราชการในกรณีที่เกิดการเสียหายและเข้าซ่อมบ รุงพื้นที่นั้นๆ</p> <p>15.7 ผู้ขายจะต้องด าเนินการจดทะเบียนขนส่ง ให้กับทางหน่วยงานก่อนการเบิกจ่าย</p> <p>15.8 ต้องจัดให้มีกรรมธรรม์ประกันภัยภาคสมัครใจ ไม่น้อยกว่าประเภท 3</p>						

**บัญชีครุภัณฑ์**  
**แผนพัฒนาท้องถิ่น พ.ศ.2561-2565**  
**องค์การบริหารส่วนตำบลหนองน้ำใส อำเภอบ้านไผ่ จังหวัดขอนแก่น**

ที่	แผนงาน	หมวด	ประเภท	วัตถุประสงค์	เป้าหมาย (ผลผลิตของครุภัณฑ์)	งบประมาณและที่ผ่านมา					หน่วยงาน รับผิดชอบหลัก
						2561 (บาท)	2562 (บาท)	2563 (บาท)	2564 (บาท)	2565 (บาท)	
1	บริหารงาน ทั่วไป งาน บริหารงาน คลัง	ครุภัณฑ์	คอมพิวเตอร์	เพื่อจัดให้มีเครื่องมือ เครื่องใช้ที่เพียงพอ แก่การปฏิบัติงานใน การบริการประชาชน	เครื่องพิมพ์แบบฉีดหมึก มีความละเอียดในการพิมพ์ไม่น้อยกว่า 1,200x1,200 dpi มีความเร็วในการพิมพ์ร่างไม่น้อยกว่า 27 หน้า ต่อ นาที (ppm) สามารถพิมพ์เอกสารกลับหน้าอัตโนมัติได้ มีหน่วยความจำ (Memory) ขนาดไม่น้อยกว่า 128 MB มีช่องเชื่อมต่อ (Interface) แบบ USB 2.0 หรือดีกว่าจำนวนไม่น้อยกว่า 3 ช่อง มีช่องเชื่อมต่อระบบเครือข่าย (Network Interface) แบบ 10/100/1000 Base-T หรือดีกว่า จำนวนกว่า 1 ช่อง หรือ สามารถใช้งานผ่านเครือข่ายไร้สาย (Wifi) ได้ มีถาดใส่กระดาษ ได้รวมกันไม่น้อยกว่า 250 แผ่น สามารถใช้ได้กับ A4, Letter, Legal และ Custom จำนวน 1 เครื่อง	7,900	7,900	7,900	7,900	7,900	กองคลัง
2	บริหารงาน ทั่วไป งาน บริหารงาน คลัง	ครุภัณฑ์	คอมพิวเตอร์	เพื่อจัดให้มีเครื่องมือ เครื่องใช้ที่เพียงพอ แก่การปฏิบัติงานใน การบริการประชาชน	เครื่องพิมพ์ชนิดเลเซอร์/ชนิด LED มีความละเอียดในการพิมพ์ไม่น้อยกว่า 600x600dpi ความเร็วในการพิมพ์ร่างไม่น้อยกว่า 18 หน้าต่อนาที มี หน่วยความจำ ขนาดไม่น้อยกว่า 8 MB มีช่องต่อแบบ Parallel หรือ USB 2.0 หรือดีกว่า จำนวนไม่น้อยกว่า 1 ช่อง สามารถใช้ กับ A4,Letter,Legal และ Custom มีถาดใส่กระดาษได้ไม่น้อยกว่า 150 แผ่น จำนวน 1 เครื่อง	3,300	3,300	3,300	3,300	3,300	กองคลัง

ที่	แผนงาน	หมวด	ประเภท	วัตถุประสงค์	เป้าหมาย (ผลผลิตของครุภัณฑ์)	งบประมาณและที่ผ่านมา					หน่วยงาน รับผิดชอบหลัก
						2561 (บาท)	2562 (บาท)	2563 (บาท)	2564 (บาท)	2565 (บาท)	
3	บริหารงาน ทั่วไป งาน บริหารงาน คลัง	ครุภัณฑ์	สำนักงาน	เพื่อจัดให้มีเครื่องมือ เครื่องใช้ที่เพียงพอ แก่การปฏิบัติงานใน การบริการประชาชน	เครื่องปรับอากาศ แบบแยกส่วน มีระบบฟอกอากาศขนาด 24,000 บีทียู ขนาดที่กำหนดไม่ต่ำกว่า 24,000 บีทียู จำนวน 1 เครื่อง	24,000	24,000	24,000	24,000	24,000	กองคลัง
4	บริหารงาน ทั่วไป งาน บริหารงาน คลัง	ครุภัณฑ์	สำนักงาน	เพื่อเอื้ออำนวยความสะดวก ให้กับ พนักงานในการ บริการประชาชน	มู่ลี่ห้องกองคลัง ขนาด 115x110 ซม. สายซ้าย 2 ช่อง สายขวา 2 ช่อง ขนาด 105x110 ซม. สายซ้าย 1 ช่อง ขนาด 105x110 ซม. สายขวา 1 ช่อง รวม 6 ช่อง	7,600	7,600	7,600	7,600	7,600	กองคลัง
5	บริหารงาน ทั่วไป งาน บริหารงาน คลัง	ครุภัณฑ์	คอมพิวเตอร์	เพื่อจัดให้มีเครื่องมือ เครื่องใช้ที่เพียงพอ แก่การปฏิบัติงานใน การบริการประชาชน	เครื่องคอมพิวเตอร์สำนักงาน มีหน่วยประมวลผลกลาง (CPU) ไม่น้อยกว่า 2 แกนหลัก (2 core) มีความเร็วสัญญาณนาฬิกาพื้นฐานไม่น้อยกว่า 3.5 GHz หรือดีกว่า จำนวน 1 หน่วย มีหน่วยความจำหลัก (RAM) ชนิด DDR4 หรือ ดีกว่ามีขนาดไม่น้อยกว่า 4 GB มีหน่วยจัดเก็บข้อมูล (Hard Drive) ชนิด SATA หรือดีกว่า ขนาดความจุไม่น้อยกว่า 1 TB หรือ ชนิด Solid State Drive ขนาดความจุไม่น้อยกว่า 120 GB จำนวน 1 หน่วย มี DVD-RW หรือดีกว่า จำนวน 1 หน่วย มีช่องเชื่อมต่อระบบเครือข่าย (Network Interface) แบบ 10/100/1000 Base-T หรือดีกว่า จำนวนไม่น้อยกว่า 1 ช่อง มีช่องเชื่อมต่อ (Interface) แบบ USB 2.0 หรือดีกว่า ไม่น้อยกว่า 3 ช่อง มีแป้นพิมพ์และเมาส์ มีจอภาพแบบ LED หรือดีกว่า มี Contrast Ratio ไม่น้อยกว่า 600 : 1 และ มีขนาดไม่น้อยกว่า L1119 นิ้ว จำนวน 1 หน่วย จำนวน 1 เครื่อง	16,000	16,000	16,000	16,000	16,000	กองคลัง

ที่	แผนงาน	หมวด	ประเภท	วัตถุประสงค์	เป้าหมาย (ผลผลิตของครุภัณฑ์)	งบประมาณและที่ผ่านมา					หน่วยงาน รับผิดชอบหลัก
						2561 (บาท)	2562 (บาท)	2563 (บาท)	2564 (บาท)	2565 (บาท)	
6	บริหารงาน ทั่วไป	ครุภัณฑ์	สำนักงาน	เพื่อจัดให้มีเครื่องมือ เครื่องใช้ที่เพียงพอ แก่การจัดกิจกรรม/ โครงการและเพิ่ม ประสิทธิภาพในการ ปฏิบัติงานการ บริการประชาชน	เครื่องถ่ายเอกสาร จำนวน 1 เครื่อง -ระบบดิจิตอล (ขาว-ดำ) ความเร็ว 30 แผ่นต่อนาที -ชนิดขาว-ดำ 1)ขนาดที่กำหนดเป็นขนาดความเร็วขั้นต่ำ 2)เป็นระบบมัลติฟังก์ชัน 3)เป็นระบบกระดาษธรรมดา ชนิดหมึกผงย่อ- ขยายได้	7,600	7,600	7,600	7,600	7,600	กองคลัง

**บัญชีครุภัณฑ์**  
**แผนพัฒนาท้องถิ่น พ.ศ.2561-2565**

**องค์การบริหารส่วนตำบลหนองน้ำใส อำเภอบ้านไผ่ จังหวัดขอนแก่น**

ที่	แผนงาน	หมวด	ประเภท	วัตถุประสงค์	เป้าหมาย (ผลผลิตของครุภัณฑ์)	งบประมาณและที่ผ่านมา					หน่วยงาน รับผิดชอบ หลัก
						2561 (บาท)	2562 (บาท)	2563 (บาท)	2564 (บาท)	2565 (บาท)	
1	เคหะและ ชุมชน งาน บริหารการ ทั่วไป เกี่ยวกับ เคหะและ ชุมชน	ครุภัณฑ์	สำนักงาน	เพื่อเอื้ออำนวย ความสะดวก ให้แก่พนักงาน ที่ปฏิบัติงานใน การบริการ ประชาชน	เก้าอี้สำนักงาน พนักพิงและที่นั่งขึ้นโครงไม้บุพองน้ำ Pocket Spring หุ้มหนังสังเคราะห์ PU Leather พนักพิงสูงรองรับช่วงลำคอและศีรษะ ที่วางแขนโครงเหล็กชุบโครเมียมบุพองน้ำหุ้มหนังสังเคราะห์ PU Leather ขาเหล็กชุบโครเมียม 5 แฉก ล้อพลาสติกคู่ (PP/PU) ขนาด 2 นิ้ว สีดำหมุนได้รอบตัว สามารถปรับโยกเอนและล็อกการเอนได้ (โยกเอนทั้งตัว) ควบคุมการปรับระดับเก้าอี้ด้วยก้านโยกด้านขวาปรับความยืดหยุ่นของการโยกเอนได้ ด้วยระบบหมุนเกลียวใต้ที่นั่ง ปรับระดับเก้าอี้ระบบ Gas Lifting ปรับระดับความสูงของเก้าอี้ได้ ระหว่าง 113-121 ซม.รองรับน้ำหนักได้สูงสุด 120 กก.สีดำขนาดสินค้า (กว้าง x ลึก x สูง) : 54x62x113-121 ซม. /ตัวจำนวน 1 ตัว	5,000	5,000	5,000	5,000	5,000	กองช่าง
2	เคหะและ ชุมชน งาน บริหารการ ทั่วไป เกี่ยวกับ เคหะและ ชุมชน	ครุภัณฑ์	สำนักงาน	เพื่อเอื้ออำนวย ความสะดวก ให้แก่พนักงาน ที่ปฏิบัติงานใน การบริการ ประชาชน	เก้าอี้สำนักงาน พนักพิงและที่นั่งโครงไม้บุพองน้ำ หุ้มหนังสังเคราะห์ PU Leather พนักพิงสูงรองรับช่วงลำคอและศีรษะ ที่วางแขนผลิตจากพลาสติกขึ้นรูป (PP Nanocomposite) สีดำขาเหล็กชุบโครเมียม 5 แฉก ล้อไนลอนคู่ สีดำ หมุนได้รอบตัว สามารถปรับโยกเอนและล็อกการเอนได้ (โยกเอนทั้งตัว)ปรับความยืดหยุ่นของพนักพิงได้ด้วยลูกบิดใต้ที่นั่งปรับระดับเก้าอี้ระบบ Gas Lifting ปรับระดับความสูงของเก้าอี้ได้ ระหว่าง 104-114 ซม. รองรับน้ำหนักได้สูงสุด 100 กก. สี ดำขนาดสินค้า (กว้าง x ลึก x สูง) : 60 x 48 x 104-114 ซม. /ตัวจำนวน 3 ตัว	9,000	9,000	9,000	9,000	9,000	กองช่าง



ที่	แผนงาน	หมวด	ประเภท	วัตถุประสงค์	เป้าหมาย (ผลผลิตของครุภัณฑ์)	งบประมาณและที่ผ่านมา					หน่วยงาน รับผิดชอบ หลัก
						2561 (บาท)	2562 (บาท)	2563 (บาท)	2564 (บาท)	2565 (บาท)	
3	เคหะและ ชุมชน งาน บริหารการ ทั่วไป เกี่ยวกับ เคหะและ ชุมชน	ครุภัณฑ์	คอมพิวเตอร์	เพื่อจัดให้มี เครื่องมือ เครื่องใช้ที่ เพียงพอแก่ การการ ปฏิบัติงานใน การบริการ ประชาชน	เครื่องคอมพิวเตอร์สำหรับงานประมวลผล แบบที่ 1 (จอขนาดไม่น้อยกว่า 19 นิ้ว) คุณลักษณะพื้นฐานมีหน่วยประมวลผลกลาง (CPU) ไม่น้อยกว่า 4 แกนหลัก (4 core) จำนวน 1 หน่วย มีหน่วยความจำ แบบ Cache Memory ขนาดไม่น้อยกว่า 6 MB มีความเร็วสัญญาณนาฬิกาพื้นฐานไม่น้อยกว่า 3.0GHz มีหน่วยประมวลผล เพื่อแสดงภาพ โดยมีคุณลักษณะอย่างใดอย่างหนึ่ง หรือดีกว่า ดังนี้) เป็นแผงวงจร เพื่อแสดงภาพแยกจากแผงวงจรหลักที่มีหน่วยความจำขนาดไม่น้อยกว่า 2 GB หรือ 2) มีหน่วยประมวลผลเพื่อแสดงภาพติดตั้งอยู่ภายในหน่วยประมวลผลกลาง แบบ Graphics Processing Unit ที่สามารถใช้หน่วยความจำหลักในการแสดงภาพขนาด ไม่น้อยกว่า 2 GB หรือ 3) มีหน่วยประมวลผลเพื่อแสดงภาพที่มีความสามารถในการ ใช้หน่วยความจำหลักในการแสดงภาพ ขนาดไม่น้อยกว่า 2 GB มีหน่วยความจำหลัก (RAM) ชนิด DDR4 หรือดีกว่า มีขนาดไม่น้อยกว่า 4 GB มีหน่วยจัดเก็บข้อมูล (Hard Drive) ชนิด SATA หรือ ดีกว่า ขนาดความจุไม่น้อยกว่า 1 TB หรือชนิด Solid State Drive ขนาดความจุไม่น้อยกว่า 120 GB จำนวน 1 หน่วย มีDVD-RW หรือ ดีกว่า จำนวน 1 หน่วย มีช่องเชื่อมต่อระบบเครือข่าย (Network Interface) แบบ 10/100/1000 Base-T หรือดีกว่า จำนวน ไม่น้อยกว่า 1 ช่อง	22,000	22,000	22,000	22,000	22,000	กองช่าง

ที่	แผนงาน	หมวด	ประเภท	วัตถุประสงค์	เป้าหมาย (ผลผลิตของครุภัณฑ์)	งบประมาณและที่ผ่านมา					หน่วยงาน รับผิดชอบ หลัก
						2561 (บาท)	2562 (บาท)	2563 (บาท)	2564 (บาท)	2565 (บาท)	
					<ul style="list-style-type: none"> <li>- มีช่องเชื่อมต่อระบบเครือข่าย (Network Interface)แบบ 10/100/1000 Base-T หรือดีกว่า จำนวน ไม่น้อยกว่า 1 ช่อง</li> <li>- มีช่องเชื่อมต่อ (Interface) แบบ USB 2.0 หรือดีกว่า ไม่น้อยกว่า 3 ช่อง</li> <li>- มีแป้นพิมพ์และเมาส์</li> <li>- มีจอภาพแบบ LED หรือดีกว่า มี Contrast Ratio ไม่น้อยกว่า 600 : 1 และมีขนาดไม่น้อยกว่า 19 นิ้ว จำนวน 1 หน่วย จำนวน 1 เครื่อง</li> </ul>						
4	เคหะและ ชุมชน งาน บริหารการ ทั่วไปเกี่ยวกับ เคหะและ ชุมชน	ครุภัณฑ์	คอมพิวเตอร์	เพื่อจัดให้มี เครื่องมือ เครื่องใช้ที่ เพียงพอแก่การ การปฏิบัติงาน ในการบริการ ประชาชน	เครื่องพิมพ์แบบฉีดหมึกสำหรับกระดาษขนาด A3 มีความละเอียดในการพิมพ์ไม่น้อยกว่า 1200x1200 dpi มีความเร็วในการพิมพ์ร่างขาวดำสำหรับกระดาษ A4 ไม่น้อยกว่า 30 หน้าต่อนาที หรือ 10.2 ภาพต่อนาที มีความเร็วในการพิมพ์ร่างสีสำหรับกระดาษ A4 ไม่น้อยกว่า 17 หน้าต่อนาที หรือ 8.1 ภาพต่อนาที มีช่องเชื่อมต่อ (Interface) แบบ Parallel หรือ USB 2.0 หรือดีกว่าไม่น้อยกว่า 1 ช่อง สามารถใช้ได้กับ A3 ,A4 ,Letter ,Legal และ Custom โดยกระดาษใส่กระดาษได้ไม่น้อยกว่า 100 แผ่น จำนวน 1 เครื่อง	7,900	7,900	7,900	7,900	7,900	กองช่าง
5	เคหะและ ชุมชน งาน บริหารการ ทั่วไปเกี่ยวกับ เคหะและ ชุมชน	ครุภัณฑ์	คอมพิวเตอร์	เพื่อจัดให้มี เครื่องมือ เครื่องใช้ที่ เพียงพอแก่การ การปฏิบัติงาน ในการบริการ ประชาชน	เครื่องพิมพ์แบบฉีดหมึก มีความละเอียดในการพิมพ์ไม่น้อยกว่า 1,200x1,200 dpi มีความเร็วในการพิมพ์ร่างขาวดำไม่น้อยกว่า 20 หน้าต่อนาที(ppm) หรือ 8.8 ภาพต่อนาที (ipm) มีความเร็วในการพิมพ์ร่างสีไม่น้อยกว่า 10 หน้าต่อนาที(ppm) หรือ 4.5 ภาพต่อนาที (ipm) มีช่องเชื่อมต่อ(Interface) แบบ Parallel หรือ USB 2.0 สามารถใช้ได้กับ A4, Letter, Legal และ Custom โดยกระดาษใส่กระดาษได้ไม่น้อยกว่า 50 แผ่น จำนวน 1 เครื่อง	4,300	4,300	4,300	4,300	4,300	กองช่าง

ที่	แผนงาน	หมวด	ประเภท	วัตถุประสงค์	เป้าหมาย (ผลผลิตของครุภัณฑ์)	งบประมาณและที่ผ่านมา					หน่วยงาน รับผิดชอบ หลัก
						2561 (บาท)	2562 (บาท)	2563 (บาท)	2564 (บาท)	2565 (บาท)	
6	เคหะและ ชุมชน งาน บริหารงาน ทั่วไป เกี่ยวกับ เคหะและ ชุมชน	ครุภัณฑ์	สำนักงาน	เพื่อจัดให้มี เครื่องมือ เครื่องใช้ที่ เพียงพอแก่การ ปฏิบัติงานใน การบริการ ประชาชน	โต๊ะสำนักงาน ผลิตจากไม้ Particle Board เกรด A ท็อปโต๊ะ หนา 25 มม., แผงข้างและ แผงหน้า หนา 16 มม. ปิดขอบ PVC Edge เคลือบผิวด้วย Melamine เรียบลื่นกับ คุณสมบัติกันน้ำ ทนต่อความร้อน และรอยขีดข่วนได้ดี ลื่นชักด้านขวา 2 ชั้น มือจับ อะลูมิเนียม พร้อมกุญแจล็อกลิ้นชักทั้งชุด (Central Lock) กล่องลิ้นชักใช้ชุดรางเลื่อนระบบ ลูกล้อ แข็งแรง ลิ้นชักล่างสามารถจัดเก็บแฟ้มแขวนได้ อุปกรณ์ Fitting จาก Hafele ผู้ผลิต ชั้นนำที่ได้รับการยอมรับจากช่างมืออาชีพ สี : ปีช-เทาดำ ขนาดสินค้า (กว้าง x ลึก x สูง) : 150 x 75 x 75 ซม./ตัว จำนวน 1 ตัว	5,600	5,600	5,600	5,600	5,600	กองช่าง
7	งานเคหะ และชุมชน	ครุภัณฑ์	สำนักงาน	เพื่อจัดให้มี เครื่องมือ เครื่องใช้ที่ เพียงพอแก่การ จัดกิจกรรม/ โครงการและ เพิ่มประสิทธิภาพ ในการ บริการประชาชน	รถปัดอับ 4 ประตู จำนวน 1 คัน	800,000	800,000	800,000	800,000	800,000	กองช่าง

**บัญชีครุภัณฑ์**  
**แผนพัฒนาท้องถิ่น พ.ศ.2561-2565**  
**องค์การบริหารส่วนตำบลหนองน้ำใส อำเภอบ้านไผ่ จังหวัดขอนแก่น**

ที่	แผนงาน	หมวด	ประเภท	วัตถุประสงค์	เป้าหมาย (ผลผลิตของครุภัณฑ์)	งบประมาณและที่ผ่านมา					หน่วยงาน รับผิดชอบหลัก
						2561 (บาท)	2562 (บาท)	2563 (บาท)	2564 (บาท)	2565 (บาท)	
1	การศึกษา งาน บริหารงาน ทั่วไป เกี่ยวกับ การศึกษา	ครุภัณฑ์	คอมพิวเตอร์	เพื่อจัดให้มีเครื่องมือ เครื่องใช้ที่เพียงพอแก่การ ปฏิบัติงานในการบริการ ประชาชน	เครื่องคอมพิวเตอร์สำนักงาน มีหน่วยประมวลผลกลาง (CPU) ไม่น้อยกว่า 2 แกนหลัก (2 core) มีความเร็วสัญญาณนาฬิกา พื้นฐานไม่น้อยกว่า 3.5 GHz หรือดีกว่า จำนวน 1 หน่วย มีหน่วยความจำหลัก (RAM) ชนิด DDR4 หรือดีกว่ามีขนาดไม่น้อยกว่า 4 GB มีหน่วยจัดเก็บข้อมูล (Hard Drive) ชนิด SATA หรือดีกว่า ขนาดความจุไม่น้อยกว่า 1 TB หรือ ชนิด Solid State Drive ขนาดความจุไม่น้อยกว่า 120 GB จำนวน 1 หน่วย มี DVD-RW หรือดีกว่า จำนวน 1 หน่วย มีช่องเชื่อมต่อระบบเครือข่าย (Network Interface) แบบ 10/100/1000 Base-T หรือดีกว่า จำนวนไม่น้อยกว่า 1 ช่อง มีช่องเชื่อมต่อ (Interface) แบบ USB 2.0 หรือดีกว่า ไม่น้อยกว่า 3 ช่อง มีแป้นพิมพ์และเมาส์ มีจอภาพแบบ LED หรือดีกว่า มี Contrast Ratio ไม่น้อยกว่า 600 : 1 และมีขนาดไม่น้อยกว่า L1119 นิ้ว จำนวน 1 หน่วย จำนวน 3 เครื่อง	48,000	48,000	48,000	48,000	48,000	กองการศึกษา

ที่	แผนงาน	หมวด	ประเภท	วัตถุประสงค์	เป้าหมาย (ผลผลิตของครุภัณฑ์)	งบประมาณและที่ผ่านมา					หน่วยงาน รับผิดชอบหลัก
						2561 (บาท)	2562 (บาท)	2563 (บาท)	2564 (บาท)	2565 (บาท)	
2	การศึกษา งาน บริหารงาน ทั่วไป เกี่ยวกับ การศึกษา	ครุภัณฑ์	คอมพิวเตอร์	เพื่อจัดให้มีเครื่องมือ เครื่องใช้ที่เพียงพอแก่การ ปฏิบัติงานในการบริการ ประชาชน ปฏิบัติงานศูนย์ พัฒนาเด็กเล็ก	เครื่องพิมพ์แบบฉีดหมึก มีความละเอียดในการพิมพ์ไม่น้อยกว่า 1,200x1,200 dpi มีความเร็วในการพิมพ์ร่างไม่น้อยกว่า 27 หน้าต่อนาที (ppm) สามารถพิมพ์เอกสารกลับหน้าอัตโนมัติได้ มีหน่วยความจำ (Memory) ขนาดไม่น้อยกว่า 128 MB มีช่อง เชื่อมต่อ (Interface) แบบ USB 2.0 หรือดีกว่าจำนวนไม่น้อย กว่า 3 ช่อง มีช่องเชื่อมต่อระบบเครือข่าย (Network Interface) แบบ 10/100/1000 Base-T หรือดีกว่า จำนวนกว่า 1 ช่อง หรือ สามารถใช้งานผ่านเครือข่ายไร้สาย (Wifi) ได้ มีอัตราใส่กระดาษ ได้รวมกันไม่น้อยกว่า 250 แผ่น สามารถใช้ได้กับ A4, Letter, Legal และ Custom จำนวน 1 เครื่อง	7,900	7,900	7,900	7,900	7,900	กองการศึกษา
3	การศึกษา งาน บริหารงาน ทั่วไป เกี่ยวกับ การศึกษา	ครุภัณฑ์	สำนักงาน	เพื่อจัดให้มีเครื่องมือ เครื่องใช้ที่เพียงพอแก่การ ปฏิบัติงานในการบริการ ประชาชน	โต๊ะทำงานหน้าโต๊ะติดผิว PVC กันน้ำ TOP เสริมไม้(เบิ้ลไม้รอบ) หนา 30 มม.ติดผิว PVC กันน้ำ ติดขอบด้านข้างหนา 1 มม.แผ่น ข้างไม้ 15 มม.ติดผิวกระดาษอย่างดี แผ่นศิษย์บอร์ดใช้รางลิ้นชัก 12 นิ้วตั้งCPU+นอนCPU+วางเท้า 15 มม.ติดผิวกระดาษขนาด 100 X 60 X 75 ซม.มีสีเซอริรี/ดำ ปีช/ดำ จำนวน 3 ตัว	6,000	6,000	6,000	6,000	6,000	กองการศึกษา
4	การศึกษา งาน บริหารงาน ทั่วไป เกี่ยวกับ การศึกษา	ครุภัณฑ์	สำนักงาน	เพื่อจัดให้มีเครื่องมือ เครื่องใช้ที่เพียงพอแก่การ ปฏิบัติงานในการบริการ ประชาชน ปฏิบัติงานศูนย์ พัฒนาเด็กเล็ก	ตู้เก็บเอกสาร 1 บานประตู/ชั้นวางของ 8 ลิ้นชัก มี 1 บานเปิด ช่องกลางใส่แฟ้ม และตู้เก็บเอกสาร 8 ลิ้นชัก อยู่ในตู้เดียวกัน ขนาด 1,185 x 410 x 879 มิลลิเมตร (กว้างxลึกxสูง) จำนวน 2 ตู้	11,000	11,000	11,000	11,000	11,000	กองการศึกษา

ที่	แผนงาน	หมวด	ประเภท	วัตถุประสงค์	เป้าหมาย (ผลผลิตของครุภัณฑ์)	งบประมาณและที่ผ่านมา					หน่วยงาน รับผิดชอบหลัก
						2561 (บาท)	2562 (บาท)	2563 (บาท)	2564 (บาท)	2565 (บาท)	
5	การศึกษา งาน บริหารงาน ทั่วไป เกี่ยวกับ การศึกษา	ครุภัณฑ์	สำนักงาน	เพื่อจัดให้มีเครื่องมือ เครื่องใช้ที่เพียงพอแก่การ ปฏิบัติงานในการบริการ ประชาชน ปฏิบัติงานศูนย์ พัฒนาเด็กเล็ก	ตู้ไม้วางของ 10 ช่อง 2 ชั้น ขนาด 150x40x80 ซม. จำนวน 2 ตู้	12,000	12,000	12,000	12,000	12,000	กองการศึกษา
6	การศึกษา งาน บริหารงาน ทั่วไป เกี่ยวกับ การศึกษา	ครุภัณฑ์	สำนักงาน	เพื่อจัดให้มีเครื่องมือ เครื่องใช้ที่เพียงพอแก่การ ปฏิบัติงานในการบริการ ประชาชน ปฏิบัติงานศูนย์ พัฒนาเด็กเล็ก	ตู้เก็บสื่อการเรียนการสอน ขนาด 4 ลินชัก มีहुลินชักคุณสมบัติ ตามมาตรฐานผลิตภัณฑ์อุตสาหกรรม	6,400	6,400	6,400	6,400	6,400	กองการศึกษา
7	การศึกษา งาน บริหารงาน ทั่วไป เกี่ยวกับ การศึกษา	ครุภัณฑ์	สำนักงาน	เพื่อจัดให้มีเครื่องมือ เครื่องใช้ที่เพียงพอแก่การ ปฏิบัติงานในการบริการ ประชาชน	โต๊ะสำนักงาน ผลิตจากไม้ Particle Board เกรด A ท็อปโต๊ะ หนา 25 มม., แผงข้างและแผงหน้า หนา 16 มม. ปิดขอบ PVC Edge เคลือบผิวด้วย Melamine เรียบลื่นกับคุณสมบัติกันน้ำ ทนต่อความร้อน และรอยขีดข่วนได้ดี ลินชักด้านขวา 2 ชั้น มี จับอะลูมิเนียม พร้อมกุญแจล็อกลินชักทั้งชุด (Central Lock) กล่องลินชักใช้ชุดรางเลื่อนระบบลูกล้อ แข็งแรง ลินชักล่าง สามารถจัดเก็บแฟ้มแขวนได้ อุปกรณ์ Fitting จาก Hafele	5,600	5,600	5,600	5,600	5,600	กองการศึกษา

ที่	แผนงาน	หมวด	ประเภท	วัตถุประสงค์	เป้าหมาย (ผลผลิตของครุภัณฑ์)	งบประมาณและที่ผ่านมา					หน่วยงาน รับผิดชอบหลัก
						2561 (บาท)	2562 (บาท)	2563 (บาท)	2564 (บาท)	2565 (บาท)	
8	การศึกษา งาน บริหารงาน ทั่วไป เกี่ยวกับ การศึกษา	ครุภัณฑ์	สำนักงาน	เพื่อจัดให้มีเครื่องมือ เครื่องใช้ที่เพียงพอแก่การ ปฏิบัติงานในการบริการ ประชาชน	เก้าอี้สำนักงาน พนักพิงและที่นั่งโครงไม้บุพองน้ำ หุ้มหนัง สังเคราะห์ PU Leather พนักพิงสูงรองรับช่วงลำคอและศีรษะ ที่วางแขนผลิตจากพลาสติกขึ้นรูป (PP Nanocomposite) สีดำ ขาเหล็กชุบโครเมียม 5 แฉก ล้อไนลอนคู่ สีดำ หมุนได้รอบตัว สามารถปรับโยกเอนและล็อกการเอนได้ (โยกเอนทั้งตัว) ปรับ ความยืดหยุ่นของพนักพิงได้ด้วยลูกบิดใต้ที่นั่งปรับระดับเก้าอี้ ระบบ Gas Lifting ปรับระดับความสูงของเก้าอี้ได้ ระหว่าง 104-114 ซม. รองรับน้ำหนักได้สูงสุด 100 กก. สี ดำขนาดสินค้า (กว้าง x ลึก x สูง) : 60 x 48 x 104-114 ซม. / ตัวจำนวน 6 ตัว	18,000	18,000	18,000	18,000	18,000	กองการศึกษา
9	การศึกษา งาน บริหารงาน ทั่วไป เกี่ยวกับ การศึกษา	ครุภัณฑ์	สำนักงาน	เพื่อจัดให้มีเครื่องมือ เครื่องใช้ที่เพียงพอแก่การ ปฏิบัติงานในการบริการ ประชาชน	เก้าอี้สำนักงาน พนักพิงและที่นั่งขึ้นโครงไม้บุพองน้ำ Pocket Spring หุ้มหนังสังเคราะห์ PU Leather พนักพิงสูงรองรับช่วง ลำคอและศีรษะ ที่วางแขนโครงเหล็กชุบโครเมียมบุพองน้ำหุ้ม หนังสังเคราะห์ PU Leather ขาเหล็กชุบโครเมียม 5 แฉก ล้อ พลาสติกคู่ (PP/PU) ขนาด 2 นิ้ว สีดำหมุนได้รอบตัว สามารถ ปรับโยกเอนและล็อกการเอนได้ (โยกเอนทั้งตัว) ควบคุมการปรับ ระดับเก้าอี้ด้วยก้านโยกด้านขวาปรับความยืดหยุ่นของการโยก เอนได้ ด้วยระบบหมุนเกลียวใต้ที่นั่ง ปรับระดับเก้าอี้ระบบ Gas Lifting ปรับระดับความสูงของเก้าอี้ได้ ระหว่าง 113-121 ซม. รองรับน้ำหนักได้สูงสุด 120 กก. สีดำ ขนาดสินค้า (กว้าง x ลึก x สูง) : 54 x 62 x 113-121 ซม. / ตัว จำนวน 1 ตัว	5,000	5,000	5,000	5,000	5,000	กองการศึกษา

ที่	แผนงาน	หมวด	ประเภท	วัตถุประสงค์	เป้าหมาย (ผลผลิตของครุภัณฑ์)	งบประมาณและที่ผ่านมา					หน่วยงาน รับผิดชอบหลัก
						2561 (บาท)	2562 (บาท)	2563 (บาท)	2564 (บาท)	2565 (บาท)	
10	การศึกษา	ครุภัณฑ์	สำนักงาน	เพื่อจัดให้มีเครื่องมือ เครื่องใช้ที่เพียงพอแก่การ ปฏิบัติงานในการบริการ	ประตูฟุตบอลขนาด2x4 เมตรพร้อมตาข่ายจำนวน 2 ประตูๆละ 30,000 บาท	60,000	60,000	60,000	60,000	60,000	กองการศึกษา
11	การศึกษา	ครุภัณฑ์	สำนักงาน	เพื่อจัดให้มีเครื่องมือ เครื่องใช้ที่เพียงพอแก่การ ปฏิบัติงานในการบริการ	รถตู้ จำนวน 1 คัน	1,500,000	1,500,000	1,500,000	1,500,000	1,500,000	กองการศึกษา
12	การศึกษา	ครุภัณฑ์	สำนักงาน	เพื่อส่งเสริมบรรยากาศใน ห้องเรียนในศตพ.อบต. หนองน้ำใส	เครื่องปรับอากาศขนาด 24,000 บีทียู ขนาดที่กำหนดไม่ต่ำกว่า 24,000 บีทียู	96,000	96,000	96,000	96,000	96,000	กองการศึกษา
13	การศึกษา	ครุภัณฑ์	งานกีฬา	เพื่อจัดให้เป็นอุปกรณ์ใน สนามฟุตบอล 7 คน	จัดทำแผงกันลูกฟุตบอลบริเวณสนามฟุตบอล 7 คน ขนาดกว้าง 48 เมตร สูง 66 เมตร (ตามรูปแบบที่ทางองค์การบริหารส่วน ตำบลหนองน้ำใสกำหนด) จำนวน 2 ชุด	80,000	80,000	80,000	80,000	80,000	กองการศึกษา
14	การศึกษา	ครุภัณฑ์	งานกีฬา	เพื่อจัดให้เป็นอุปกรณ์ใน สนามฟุตบอล 7 คน	จัดทำแผงกันลูกฟุตบอลบริเวณสนามฟุตบอล 7 คน ขนาดกว้าง 68 เมตร สูง 66 เมตร (ตามรูปแบบที่ทางองค์การบริหารส่วน ตำบลหนองน้ำใสกำหนด) จำนวน 2 ชุด	100,000	100,000	100,000	100,000	100,000	กองการศึกษา



**บัญชีครุภัณฑ์**  
**แผนพัฒนาท้องถิ่น พ.ศ.2561-2565**  
**องค์การบริหารส่วนตำบลหนองน้ำใส อำเภอบ้านไผ่ จังหวัดขอนแก่น**

ที่	แผนงาน	หมวด	ประเภท	วัตถุประสงค์	เป้าหมาย (ผลผลิตของครุภัณฑ์)	งบประมาณและที่ผ่านมา					หน่วยงาน รับผิดชอบหลัก
						2561 (บาท)	2562 (บาท)	2563 (บาท)	2564 (บาท)	2565 (บาท)	
1	สาธารณสุข งาน บริการสาธารณสุข และงาน สาธารณสุขอื่น	ครุภัณฑ์	ยานพาหนะ และขนส่ง	เพื่อจัดให้มีเครื่องมือ เครื่องใช้ที่เพียงพอแก่ การปฏิบัติงานและ เพิ่มประสิทธิภาพในการ บริการประชาชน	รถบรรทุกขยะ แบบอัดท้าย ขนาด 6 ตัน 6 ล้อ ปริมาตรกระบอกลูกสูบไม่ต่ำกว่า 6,000 ซีซี หรือกำลัง เครื่องยนต์สูงสุดไม่ต่ำกว่า 170 กิโลวัตต์ แบบอัด ท้าย จำนวน 1 คัน	2,400,000	2,400,000	2,400,000	2,400,000	2,400,000	สำนักปลัด

แบบ ผ. 02/1

รายละเอียดโครงการพัฒนา  
แผนพัฒนาท้องถิ่น (พ.ศ.2561 - 2565)  
สำหรับประสานโครงการพัฒนาองค์การบริหารส่วนจังหวัด  
องค์การบริหารส่วนตำบลหนองน้ำใส

ยุทธศาสตร์จังหวัดขอนแก่น ที่ 5 การเสริมสร้างความมั่นคงและความปลอดภัยกับชีวิตและทรัพย์สิน

ยุทธศาสตร์การพัฒนาของ อปท. ในเขตจังหวัดที่ 1 การพัฒนาเมืองและชุมชนน่าอยู่

ยุทธศาสตร์ที่ 1 การพัฒนาเมืองและชุมชนน่าอยู่

แผนงาน เคหะและชุมชน

ที่	โครงการ	วัตถุประสงค์	เป้าหมาย (ผลผลิตของโครงการ)	งบประมาณและที่ผ่านมา					ตัวชี้วัด (KPI)	ผลลัพธ์ที่คาดว่าจะได้รับ	หน่วยงาน ที่รับผิดชอบ
				2561 (บาท)	2562 (บาท)	2563 (บาท)	2564 (บาท)	2565 (บาท)			
1	โครงการก่อสร้างถนนคอนกรีตเสริมเหล็ก สายทาง หมู่ที่ 10 บ้านโนนสะอาด ถึง หมู่ที่ 11 บ้านโนนสวรรค์ เชื่อมเขตตำบลแคนเหนือ ตำบลหนองน้ำใส อำเภอบ้านไผ่ จังหวัดขอนแก่น	เพื่อให้การสัญจรไปมาและการขนส่งผลผลิตทางการเกษตรมีความสะดวกและรวดเร็วมากยิ่งขึ้น	ก่อสร้างถนนคอนกรีตเสริมเหล็ก สายทาง หมู่ที่ 10 บ้านโนนสะอาด ถึง หมู่ที่ 11 บ้านโนนสวรรค์ เชื่อมเขตตำบลแคนเหนือ ตำบลหนองน้ำใส อำเภอบ้านไผ่ จังหวัดขอนแก่น (5x1,200 ม.)	3,480,000	3,480,000	3,480,000	3,480,000	3,480,000	จำนวนถนนคสล. ที่ได้มาตรฐานเพิ่มขึ้น	การสัญจรไปมาและการขนส่งผลผลิตทางการเกษตรมีความสะดวกและรวดเร็วมากยิ่งขึ้น	กองช่าง,อบจ.
2	โครงการก่อสร้างถนนคอนกรีตเสริมเหล็ก สายทาง หมู่ที่ 6บ้านหนองดอกเกี้ยว เชื่อมเขตตำบลแคนเหนือ ตำบลหนองน้ำใส อำเภอบ้านไผ่ จังหวัดขอนแก่น	เพื่อให้การสัญจรไปมาและการขนส่งผลผลิตทางการเกษตรมีความสะดวกและรวดเร็วมากยิ่งขึ้น	โครงการก่อสร้างถนนคอนกรีตเสริมเหล็ก สายทาง หมู่ที่ 6บ้านหนองดอกเกี้ยว เชื่อมเขตตำบลแคนเหนือ ตำบลหนองน้ำใส อำเภอบ้านไผ่ จังหวัดขอนแก่น (5x1,800 ม.)	5,220,000	5,220,000	5,220,000	5,220,000	5,220,000	จำนวนถนนคสล. ที่ได้มาตรฐานเพิ่มขึ้น	เพื่อให้การสัญจรไปมาและการขนส่งผลผลิตทางการเกษตรมีความสะดวกและรวดเร็วมากยิ่งขึ้น	กองช่าง,อบจ.

ที่	โครงการ	วัตถุประสงค์	เป้าหมาย (ผลผลิตของโครงการ)	งบประมาณและที่ผ่านมา					ตัวชี้วัด (KPI)	ผลลัพธ์ที่คาดว่าจะได้รับ	หน่วยงาน ที่รับผิดชอบ
				2561 (บาท)	2562 (บาท)	2563 (บาท)	2564 (บาท)	2565 (บาท)			
3	โครงการก่อสร้างถนนคอนกรีตเสริมเหล็ก สายทาง หมู่ที่ 6 บ้านหนองตอกเกี้ยว เชื่อมเขตตำบลบ้านหัน ตำบลหนองน้ำใส อำเภอบ้านไผ่ จังหวัดขอนแก่น	เพื่อให้การสัญจรไปมาและการขนส่งผลผลิตทางการเกษตรมีความสะดวกและรวดเร็วมากยิ่งขึ้น	ก่อสร้างถนนคอนกรีตเสริมเหล็ก สายทาง หมู่ที่ 6 บ้านหนองตอกเกี้ยว เชื่อมเขตตำบลบ้านหัน ตำบลหนองน้ำใส อำเภอบ้านไผ่ จังหวัดขอนแก่น(4-5x1,800ม.)	5,220,000	5,220,000	5,220,000	5,220,000	5,220,000	จำนวนถนนคสล. ที่ได้มาตรฐานเพิ่มขึ้น	การสัญจรไปมาและการขนส่งผลผลิตทางการเกษตรมีความสะดวกและรวดเร็วมากยิ่งขึ้น	กองช่าง ,อบจ.
4	โครงการก่อสร้างถนนคอนกรีตเสริมเหล็ก สายทาง หมู่ที่ 1 บ้านหนองน้ำใส เชื่อมคุ้มดอนชาด ตำบลหนองน้ำใส อำเภอบ้านไผ่ จังหวัดขอนแก่น	เพื่อให้การสัญจรไปมาและการขนส่งผลผลิตทางการเกษตรมีความสะดวกและรวดเร็วมากยิ่งขึ้น	ก่อสร้างถนนคอนกรีตเสริมเหล็ก สายทาง หมู่ที่ 1 บ้านหนองน้ำใส เชื่อมคุ้มดอนชาด ตำบลหนองน้ำใส อำเภอบ้านไผ่ จังหวัดขอนแก่น (4x850 ม.)	1,972,000	1,972,000	1,972,000	1,972,000	1,972,000	จำนวนถนนคสล. ที่ได้มาตรฐานเพิ่มขึ้น	การสัญจรไปมาและการขนส่งผลผลิตทางการเกษตรมีความสะดวกและรวดเร็วมากยิ่งขึ้น	กองช่าง ,อบจ.
5	โครงการก่อสร้างถนนคอนกรีตเสริมเหล็ก สายทาง หมู่ที่ 2 บ้านสำโรงสายไปหนองบ่อ (ผ่านระบบประปาหมู่บ้าน) ตำบลหนองน้ำใส อำเภอบ้านไผ่ จังหวัดขอนแก่น	เพื่อให้การสัญจรไปมาและการขนส่งผลผลิตทางการเกษตรมีความสะดวกและรวดเร็วมากยิ่งขึ้น	ก่อสร้างถนนคอนกรีตเสริมเหล็ก สายทาง หมู่ที่ 2 บ้านสำโรงสายไปหนองบ่อ (ผ่านระบบประปาหมู่บ้าน) ตำบลหนองน้ำใส อำเภอบ้านไผ่ จังหวัดขอนแก่น(4x1,200 ม.)	3,480,000	3,480,000	3,480,000	3,480,000	3,480,000	จำนวนถนนคสล. ที่ได้มาตรฐานเพิ่มขึ้น	การสัญจรไปมาและการขนส่งผลผลิตทางการเกษตรมีความสะดวกและรวดเร็วมากยิ่งขึ้น	กองช่าง ,อบจ.

ที่	โครงการ	วัตถุประสงค์	เป้าหมาย (ผลผลิตของ โครงการ)	งบประมาณและที่ผ่านมา					ตัวชี้วัด (KPI)	ผลลัพธ์ที่คาดว่าจะได้รับ	หน่วยงาน ที่รับผิดชอบ
				2561 (บาท)	2562 (บาท)	2563 (บาท)	2564 (บาท)	2565 (บาท)			
6	โครงการก่อสร้างถนนหิน คลุกบดอัดแน่น สายทาง หมู่ที่ 3 บ้านแคนใต้ เชื่อม หมู่ที่ 4 บ้านเหมือดแอ่ ตำบลหนองน้ำใส อำเภอบ้าน ไผ่ จังหวัดขอนแก่น	เพื่อให้การสัญจรไปมาและ การขนส่งผลผลิตทางการ เกษตรมีความสะดวกและ รวดเร็วมากยิ่งขึ้น	ก่อสร้างถนนคอนกรีต เสริมเหล็ก สายทาง หมู่ที่ 3 บ้านแคนใต้ เชื่อม หมู่ที่ 4 บ้านเหมือดแอ่ ตำบล หนองน้ำใส อำเภอบ้าน ไผ่ จังหวัดขอนแก่น (5x2,800 ม.)	2,990,000	2,990,000	2,990,000	2,990,000	2,990,000	จำนวนถนน หิน คลุกบดอัดแน่น ที่ได้มาตรฐาน เพิ่มขึ้น	การสัญจรไปมาและ การขนส่งผลผลิต ทางการเกษตรมี ความสะดวกและ รวดเร็วมากยิ่งขึ้น	กองช่าง ,อบจ.
7	โครงการก่อสร้างถนน คอนกรีตเสริมเหล็ก สาย ทาง หมู่ที่ 5 บ้านเก่า-หัว นา เชื่อมตำบลบ้านหัน ตำบลหนองน้ำใส อำเภอบ้าน ไผ่ จังหวัดขอนแก่น	เพื่อให้การสัญจรไปมาและ การขนส่งผลผลิตทางการ เกษตรมีความสะดวกและ รวดเร็วมากยิ่งขึ้น	ก่อสร้างถนนคอนกรีต เสริมเหล็ก สายทาง หมู่ที่ 5 บ้านเก่า-หัวนา เชื่อม ตำบลบ้านหัน ตำบล หนองน้ำใส อำเภอบ้าน ไผ่ จังหวัดขอนแก่น (5x1,800 ม.)	1,990,000	1,990,000	1,990,000	1,990,000	1,990,000	จำนวนถนน คสล. ที่ได้มาตรฐาน เพิ่มขึ้น	การสัญจรไปมาและ การขนส่งผลผลิต ทางการเกษตรมี ความสะดวกและ รวดเร็วมากยิ่งขึ้น	กองช่าง ,อบจ.
8	โครงการก่อสร้างถนน สำหรับน้ำล้นผ่าน สายทาง หมู่ที่ 6 บ้านหนองตอกเกี้ยว ตำบลหนองน้ำใส อำเภอบ้าน ไผ่ จังหวัดขอนแก่น	เพื่อใช้กักเก็บน้ำใสฤดูแล้ง และใช้สามารถสัญจรไปมาได้	ก่อสร้างถนนสำหรับน้ำล้น ผ่าน สายทาง หมู่ที่ 6 บ้านหนองตอกเกี้ยว ตำบล หนองน้ำใส อำเภอบ้าน ไผ่ จังหวัดขอนแก่น (4.00x22.00 ม.)	1,000,000	1,000,000	1,000,000	1,000,000	1,000,000	จำนวนถนน สำหรับน้ำล้น ผ่านที่ได้ มาตรฐานเพิ่มขึ้น	การสัญจรไปมาและ การขนส่งผลผลิต ทางการเกษตรมี ความสะดวกและ รวดเร็วมากยิ่งขึ้น	กองช่าง ,อบจ.

ที่	โครงการ	วัตถุประสงค์	เป้าหมาย (ผลผลิตของโครงการ)	งบประมาณและที่ผ่านมา					ตัวชี้วัด (KPI)	ผลลัพธ์ที่คาดว่าจะได้รับ	หน่วยงานที่รับผิดชอบ
				2561 (บาท)	2562 (บาท)	2563 (บาท)	2564 (บาท)	2565 (บาท)			
9	โครงการก่อสร้างถนนสำหรับน้ำล้นผ่าน สายทาง หมู่ที่ 7 บ้านนาโน ตำบลหนองน้ำใส อำเภอบ้านไผ่ จังหวัดขอนแก่น	เพื่อใช้กักเก็บน้ำใสดูแล้ง และใช้สามารถสัญจรไปมาได้	ก่อสร้างถนนสำหรับน้ำล้นผ่าน สายทาง หมู่ที่ 6 บ้านหนองตอกเกีย ตำบลหนองน้ำใส อำเภอบ้านไผ่ จังหวัดขอนแก่น (4.00x22.00 ม.)	1,000,000	1,000,000	1,000,000	1,000,000	1,000,000	จำนวนถนนสำหรับน้ำล้นผ่านที่ได้มาตรฐานเพิ่มขึ้น	การสัญจรไปมาและการขนส่งผลผลิตทางการเกษตรมีความสะดวกและรวดเร็วมากยิ่งขึ้น	กองช่าง ,อบจ.
10	โครงการก่อสร้างถนนคอนกรีตเสริมเหล็ก สายทางข้างโรงเรียนบ้านนาโน หมู่ที่ 7บ้านนาโน ตำบลหนองน้ำใส อำเภอบ้านไผ่ จังหวัดขอนแก่น	เพื่อให้การสัญจรไปมาและการขนส่งผลผลิตทางการเกษตรมีความสะดวกและรวดเร็วมากยิ่งขึ้น	ก่อสร้างถนนคอนกรีตเสริมเหล็ก สายทางข้างโรงเรียนบ้านนาโน หมู่ที่ 7 บ้านนาโน ตำบลหนองน้ำใส อำเภอบ้านไผ่ จังหวัดขอนแก่น (5x1,300 ม.)	3,770,000	3,770,000	3,770,000	3,770,000	3,770,000	จำนวนถนนคสล.ที่ได้มาตรฐานเพิ่มขึ้น	การสัญจรไปมาและการขนส่งผลผลิตทางการเกษตรมีความสะดวกและรวดเร็วมากยิ่งขึ้น	กองช่าง ,อบจ.
11	โครงการก่อสร้างถนนคอนกรีตเสริมเหล็ก สายหมู่ที่ 8 บ้านนาโน เชื่อม หมู่ที่ 9 บ้าน กม.16 ตำบลหนองน้ำใส อำเภอบ้านไผ่ จังหวัดขอนแก่น	เพื่อให้การสัญจรไปมาและการขนส่งผลผลิตทางการเกษตรมีความสะดวกและรวดเร็วมากยิ่งขึ้น	ก่อสร้างถนนคอนกรีตเสริมเหล็ก สายหมู่ที่ 8 บ้านนาโน เชื่อม หมู่ที่ 9 บ้าน กม.16 ตำบลหนองน้ำใส อำเภอบ้านไผ่ จังหวัดขอนแก่น (4.00x900ม.)	2,088,000	2,088,000	2,088,000	2,088,000	2,088,000	จำนวนถนนคสล.ที่ได้มาตรฐานเพิ่มขึ้น	การสัญจรไปมาและการขนส่งผลผลิตทางการเกษตรมีความสะดวกและรวดเร็วมากยิ่งขึ้น	กองช่าง ,อบจ.

ที่	โครงการ	วัตถุประสงค์	เป้าหมาย (ผลผลิตของ โครงการ)	งบประมาณและที่ผ่านมา					ตัวชี้วัด (KPI)	ผลลัพ์ที่ คาดว่าจะ ได้รับ	หน่วย งานที่ รับผิดชอบ
				2561 (บาท)	2562 (บาท)	2563 (บาท)	2564 (บาท)	2565 (บาท)			
12	โครงการก่อสร้างถนนคอนกรีตเสริมเหล็ก สายทาง หมู่ที่ 12 บ้านหนองน้ำใส (คุ้มดอนย่านาง) ตำบลหนองน้ำใส อำเภอบ้านไผ่ จังหวัดขอนแก่น	เพื่อให้การสัญจรไปมา และการขนส่งผลผลิตทางการเกษตรมีความสะดวกและรวดเร็วมากยิ่งขึ้น	ก่อสร้างถนนคอนกรีตเสริมเหล็ก สายทาง ข้างโรงเรียนบ้านนาโน หมู่ที่ 12 บ้านหนองน้ำใส (คุ้มดอนย่านาง) อำเภอบ้านไผ่ จังหวัดขอนแก่น(4x500 ม.)	696,000	696,000	696,000	696,000	696,000	จำนวนถนนคสล. ที่ได้มาตรฐานเพิ่มขึ้น	การสัญจรไปมาและการขนส่งผลผลิตทางการเกษตรมีความสะดวกและรวดเร็วมากยิ่งขึ้น	กองช่าง,อบจ.
13	โครงการก่อสร้างสนามฟุตบอล 11 คนแบบมาตรฐาน ระบบไฟฟ้า หมู่ 4 บ้านเหมือดแอ่ตำบลหนองน้ำใส อำเภอบ้านไผ่ จังหวัดขอนแก่น ขนาด 68x105 ม. พร้อมแอสตันและอาคาร,สถานที่	เพื่อเป็นสถานที่ให้เด็กเยาวชน ประชาชนได้ใช้ในการฝึกซ้อม,เล่นกีฬาอย่างเหมาะสม ใช้เวลาว่างให้เกิดประโยชน์ สุขภาพแข็งแรง ห่างไกลยาเสพติด	โครงการก่อสร้างสนามฟุตบอล 11 คนแบบมาตรฐาน ระบบไฟฟ้า หมู่ 4 บ้านเหมือดแอ่ตำบลหนองน้ำใส อำเภอบ้านไผ่ จังหวัดขอนแก่น ขนาด 68x105 พร้อมแอสตันและอาคาร,สถานที่	50,000,000	50,000,000	50,000,000	50,000,000	50,000,000	สนามฟุตบอลที่ได้มาตรฐานเพิ่มขึ้น	สถานที่ให้เด็กเยาวชน ประชาชนได้ใช้ในการฝึกซ้อม,เล่นกีฬาอย่างเหมาะสม ใช้เวลาว่างให้เกิดประโยชน์ สุขภาพแข็งแรง ห่างไกลยาเสพติด	กองช่าง,อบจ.
รวม	13	-	-	74,206,000	74,206,000	74,206,000	74,206,000	74,206,000	-	-	-





**ส่วนที่ ๔**  
**การติดตามและประเมินผล**

.....

**๑. การติดตามและประเมินผลยุทธศาสตร์การพัฒนาขององค์กรปกครองส่วนท้องถิ่นในเขตจังหวัดขอนแก่น**

ในการจัดทำแผนพัฒนาท้องถิ่นนั้น จะต้องมีการติดตามและประเมินผลแผนพัฒนา โดยจะต้องติดตามและประเมินยุทธศาสตร์ ตามระเบียบกระทรวงมหาดไทย ว่าด้วยการจัดทำแผนขององค์กรปกครองส่วนท้องถิ่น พ.ศ. ๒๕๔๘ แก้ไขเพิ่มเติมถึง ฉบับที่ ๓ พ.ศ. ๒๕๖๑ หมวด ๖ ข้อ ๒๙

**๒. สรุปผลการพัฒนาท้องถิ่นในภาพรวม**

**๒.๑ การวัดผลในเชิงปริมาณและเชิงคุณภาพ**

**(๑) การวัดผลในเชิงปริมาณ**

ตามที่องค์การบริหารส่วนตำบลหนองน้ำใสได้ดำเนินการจัดทำแผนพัฒนาขึ้นมาเพื่อใช้เป็นเครื่องมือในการพัฒนาองค์การบริหารส่วนตำบลให้บรรลุเป้าหมายที่วางไว้ เกิดประสิทธิภาพประสิทธิผลสูงสุดในการแก้ไขปัญหาให้กับประชาชน ในการจัดทำแผนพัฒนานั้นจะต้องมีการติดตามและประเมินแผนพัฒนา ตามระเบียบกระทรวงมหาดไทย ว่าด้วยการจัดทำแผนขององค์กรปกครองส่วนท้องถิ่น พ.ศ. ๒๕๔๘ แก้ไขเพิ่มเติมถึง ฉบับที่ ๓ พ.ศ. ๒๕๖๑ หมวด ๖ ข้อ ๒๙ โดยคณะกรรมการติดตามและประเมินแผนพัฒนาเป็นผู้ดำเนินการติดตามและประเมินผลแผนพัฒนา ซึ่งคณะกรรมการจะต้องดำเนินการกำหนดแนวทาง วิธีการในการติดตามและประเมินผลแผนพัฒนา ดำเนินการติดตามและประเมินผลแผนพัฒนา รายงานผลและเสนอความเห็นซึ่งได้จากการติดตามและประเมินผลแผนพัฒนาต่อผู้บริหารท้องถิ่น เพื่อให้ผู้บริหารท้องถิ่นเสนอต่อสภาท้องถิ่น และคณะกรรมการพัฒนาท้องถิ่น พร้อมทั้งประกาศผลการติดตามและประเมินผลแผนพัฒนาให้ประชาชนในท้องถิ่นทราบในที่เปิดเผยภายในสิบห้าวันนับแต่วันรายงานผลและเสนอความเห็นดังกล่าวและต้องปิดประกาศไว้เป็นระยะเวลาไม่น้อยกว่าสามสิบวัน โดยอย่างน้อยปีละหนึ่งครั้งภายในเดือนธันวาคมของทุกปี

**โดยเครื่องมือที่ใช้ในการติดตามและประเมินผลในเชิงปริมาณ มีดังนี้**

แบบที่ ๑ การกำกับจัดทำแผนยุทธศาสตร์ขององค์กรปกครองส่วนท้องถิ่น

แบบที่ ๒ แบบติดตามผลการดำเนินงานขององค์กรปกครองส่วนท้องถิ่น

แบบที่ ๓/๑ แบบประเมินผลการดำเนินงานตามแผนยุทธศาสตร์

แบบประเมินคุณภาพของแผนพัฒนา

(แจ้งตามหนังสือกระทรวงมหาดไทย ที่ มท ๐๘๑๐.๒/ว ๐๗๐๓ ลงวันที่ ๒ กุมภาพันธ์ ๒๕๕๘ เรื่อง แนวทางและหลักเกณฑ์การจัดทำและประสานแผนสามปีขององค์กรปกครองส่วนท้องถิ่น ข้อ ๗ การวัดคุณภาพของแผนพัฒนาท้องถิ่น ตามนัยหนังสือกระทรวงมหาดไทย ด่วนที่สุด ที่ มท ๐๘๑๐.๒/ว ๔๘๓๐ ลงวันที่ ๒๒ พฤศจิกายน ๒๕๕๖ ให้แล้วเสร็จภายใน ๑๕ วัน นับแต่วันประกาศใช้แผนพัฒนาท้องถิ่น)

**การติดตามและประเมินผลด้วยระบบ E-plan ([www.dla.go.th](http://www.dla.go.th))**

**(๒) การวัดผลในเชิงคุณภาพ**

การจัดผลเชิงคุณภาพ องค์การบริหารส่วนตำบลหนองน้ำใสใช้การสำรวจความพึงพอใจในการวัดผลเชิงคุณภาพโดยภาพรวม โดยได้มีการประเมินความพึงพอใจ ซึ่งการประเมินความพึงพอใจทำให้ทราบถึงผลเชิงคุณภาพในการดำเนินงานขององค์การบริหารส่วนตำบลในภาพรวม

## โดยเครื่องมือที่ใช้ในการประเมินความพึงพอใจ มีดังนี้

แบบที่ ๓/๒ แบบประเมินความพึงพอใจต่อผลการดำเนินงานขององค์การบริหารส่วนตำบล

แบบที่ ๓/๓ แบบประเมินความพึงพอใจของประชาชนที่มีต่อการให้บริการ

### ๓. ข้อเสนอแนะในการจัดทำแผนพัฒนาท้องถิ่นในอนาคต

#### ๓.๑ ผลกระทบนำไปสู่อนาคต (เช่น จะทำ สนับสนุน ส่งเสริม ป้องกัน อย่างไร เป็นต้น)

ในทฤษฎีทางวิชาการการจัดการ ซึ่งว่า องค์กรต่างๆไม่ว่าจะเป็นองค์กรภาครัฐหรือองค์กรภาคเอกชน จะพัฒนา เติบโตและอยู่รอดได้ต้องมีการปรับตัวให้เข้ากับการเปลี่ยนแปลงของสภาพแวดล้อมภายนอก ๔ ประการ (PEST) ตลอดเวลา ซึ่งประกอบไปด้วย

- 1) สิ่งแวดล้อมด้านการเมือง(Political Environment)
- 2) สิ่งแวดล้อมด้านเศรษฐกิจ (Economic Environment)
- 3) สิ่งแวดล้อมด้านสังคม (Social Environment) และ
- 4) สิ่งแวดล้อมด้านวิทยาการใหม่ๆ (Technology)

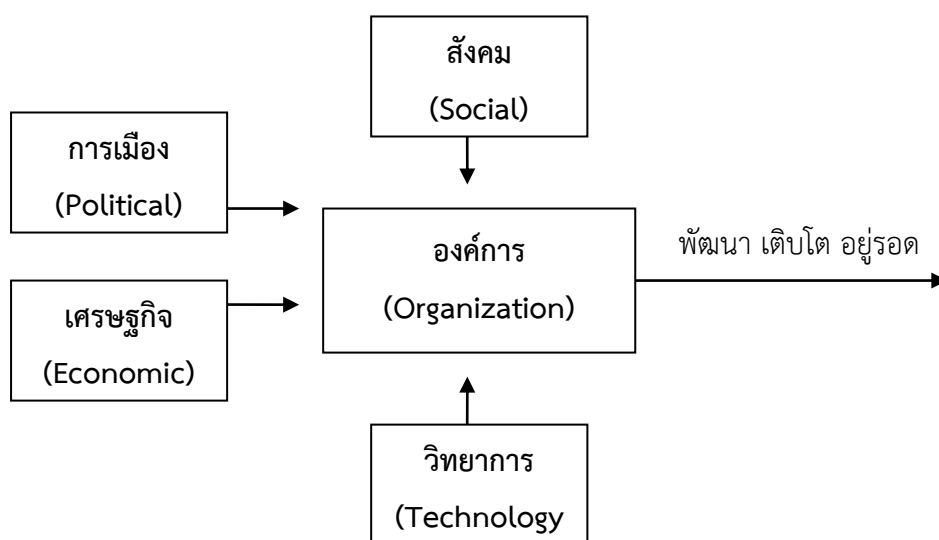

จากแผนภาพ องค์กรบริหารส่วนตำบลมีฐานะเป็นองค์กรภาครัฐองค์กรหนึ่ง จึงมีความจำเป็นที่จะต้องมีความสามารถในการปรับตัวให้เข้ากับการเปลี่ยนแปลงของสิ่งแวดล้อมต่างๆ ๔ ประการดังที่กล่าวมาแล้ว เพื่อให้องค์กรพัฒนา เติบโตและอยู่รอดต่อไปได้ วิสัยทัศน์ในการปฏิบัติงานในองค์กรปกครองส่วนท้องถิ่นต้องวิเคราะห์ตามสิ่งแวดล้อมที่จะเปลี่ยนแปลงไปทั้ง ๔ ประการ ดังนี้

#### ๑) การปรับตัวให้เข้ากับการเมือง (Political Environment) ที่เปลี่ยนแปลง

หากกล่าวถึงการปกครองของไทยในปัจจุบัน อาจแบ่งระดับการเมืองออกได้เป็น ๒ ระดับได้แก่ การเมืองระดับชาติ และการเมืองระดับท้องถิ่น การเมืองระดับชาติ ได้แก่ การเมืองระดับรัฐบาลสมาชิกสภาผู้แทนราษฎร สมาชิกวุฒิสภาในส่วนของการเมืองระดับท้องถิ่นนั้นยังสามารถแบ่งแยกย่อยออกได้เป็นหลายประเภท เช่น การเมืองของ อบจ. เทศบาล หรือ อบต. หรือแม้กระทั่งการเมืองในระดับหมู่บ้านที่จะต้องมีการเลือกตั้งผู้ใหญ่บ้านโดยราษฎรในหมู่บ้านนั้นๆ เป็นต้น

ในสภาพข้อเท็จจริงปัจจุบันและผลงานวิจัยต่างๆที่เกี่ยวข้องต่างชี้ว่าการเมืองในระดับชาติ ยังมีอิทธิพลต่อการเมืองในระดับท้องถิ่นอยู่หลายประการ เช่น การเลือกตั้งในระดับท้องถิ่นต้องอาศัยภาพลักษณ์ของ

พรรคการเมืองระดับชาติเพื่อช่วยในการหาเสียง การให้เงินอุดหนุนเฉพาะกิจจากส่วนกลางมายังองค์กรปกครองส่วนท้องถิ่นโดยเลือกให้เฉพาะท้องถิ่นที่เป็นพรรคพวกเดียวกันกับราชการส่วนกลาง เป็นต้น

ในอนาคต อำนาจหน้าที่และบทบาทของนักการเมืองท้องถิ่นและข้าราชการท้องถิ่นจะเป็นอย่างไร นั้น ส่วนหนึ่งก็ขึ้นอยู่กับสิ่งแวดล้อมทางการเมืองโดยเฉพาะอย่างยิ่งอิทธิพลจากการเมืองระดับชาติซึ่งถ่ายทอดออกมาเป็นนโยบายของรัฐที่มีต่อ อปท. ซึ่งมักสลับสับเปลี่ยนกันเป็น ๒ กรณี กล่าวคือ การรวมอำนาจการปกครอง (Centralization) หรือ การกระจายอำนาจการปกครอง (Decentralization) ดังนั้น ผู้ที่จะปฏิบัติงานใน อบต. จึงจำเป็นที่จะต้องทราบความเคลื่อนไหวของนโยบายรัฐอยู่ตลอดเวลา เพื่อบริหารจัดการ อปท. ให้เข้ากับสภาพการณ์ดังกล่าวที่เปลี่ยนแปลงอยู่ตลอดเวลา

ในส่วนของปัจจัยการเมืองระดับท้องถิ่นด้วยกันเองนั้น ทุกฝ่ายที่เกี่ยวข้องจะต้องเข้าใจบทบาทหน้าที่ของตนเอง ซึ่งโดยหลักการแล้วการตัดสินใจกำหนดนโยบายควรเป็นหน้าที่ของฝ่ายการเมืองท้องถิ่น ทุกฝ่ายควรต้องรู้ความเคลื่อนไหวและการเปลี่ยนแปลงของการเมืองท้องถิ่นในทุกระดับทั้งระดับ อบจ. เทศบาล อบต. และระดับหมู่บ้าน เพราะการเมืองท้องถิ่นเหล่านี้มีความเชื่อมโยงสัมพันธ์กันและจะต้องมีผลกระทบต่อ อปท. ไม่ทางตรงก็ทางอ้อม ข้าราชการท้องถิ่นควรพยายามปรับข้อเท็จจริงในท้องถิ่นให้เข้ากับระเบียบกฎหมายของรัฐ ซึ่งในบางครั้งระเบียบกฎหมายอาจไม่เหมาะสมกับสภาพปัญหาและความต้องการของคนในท้องถิ่นก็ต้องเป็นหน้าที่ของข้าราชการท้องถิ่น ที่จะประยุกต์ใช้กฎหมาย ให้สามารถใช้ได้จริงตามสภาพและบริบทแวดล้อมของท้องถิ่นนั้นๆ จึงจะได้ชื่อว่าเป็นนักบริหารการเปลี่ยนแปลง (Change Agent) อย่างแท้จริง

## ๒) การปรับตัวเข้ากับเศรษฐกิจ (Economic Environment) ที่เปลี่ยนแปลง

เมื่อสภาพเศรษฐกิจโดยรวมของประเทศไม่ดี ทำให้ประชาชนยากจนเพิ่มขึ้นเป็นสาเหตุของปัญหาอื่นๆ ที่กระทบต่อ อปท. ตามมา ไม่ว่าจะเป็นปัญหายาเสพติด ปัญหาโสเภณีเด็ก ปัญหาประชาชนเรียกร้องในสิ่งที่สามารถแก้ไขปัญหาเฉพาะหน้ามากกว่าสิ่งที่แก้ไขปัญหายั่งยืน เช่น ต้องการผ้าห่มกันหนาวฟรี เสื้อกันหนาวฟรี และของฟรีอื่นๆ จาก อปท. เป็นต้น ซึ่งสวนทางกับระเบียบกฎหมายและการตรวจสอบอย่างเข้มข้นของสำนักงานตรวจเงินแผ่นดิน ที่พยายามจำกัดขอบเขตการตัดสินใจขององค์กรปกครองส่วนท้องถิ่นในเรื่องของการแจกของให้แก่ราษฎร

อีกปัญหาหนึ่งประชาชนอาจขาดการมีส่วนร่วมทางการเมืองกับ อปท. เพราะต้องเอาเวลาไปทำงานหาเงินเพื่อปากท้องของตนเองก่อนหรือบางครั้งอาจมีส่วนร่วมแค่การรับเงินแล้วไปลงคะแนนเสียงเลือกตั้ง รวมตลอดถึงปัญหาความยากจนของประชาชนจะสร้างความเข้มแข็งให้กับนโยบายประชานิยมไปโดยปริยายซึ่งอาจส่งผลกระทบต่อในทางลบในระยะยาว โดยเฉพาะอย่างยิ่งเป็นการส่งเสริมลักษณะนิสัยการพึ่งพิงรัฐอยู่ตลอดเวลาของประชาชน เป็นต้น

ดังนั้น การสร้างกระบวนทัศน์ (Paradigm) ทางความคิดให้แก่ประชาชนตามหลัก “ตนเป็นที่พึ่งแห่งตน” และ “ปรัชญาเศรษฐกิจพอเพียง” ควรเป็นสิ่งสำคัญที่นักบริหารงาน อปท. ควรให้ความสนใจที่จะส่งเสริมและพัฒนาในประเด็นนี้

## ๓) การปรับตัวเข้ากับสังคม (Social Environment) ที่เปลี่ยนแปลง

ชุมชนแต่ละชุมชนมีสภาพทางสังคมและวัฒนธรรมที่แตกต่างกัน ดังนั้น การปฏิบัติงานในแต่ละพื้นที่ก็ต้องเผชิญกับสภาพทางสังคมและวัฒนธรรมที่แตกต่างกัน เช่น บางพื้นที่อาจเป็นสังคมของคนพุทธ บางพื้นที่อาจเป็นสังคมของคนคริสต์หรืออิสลาม บางพื้นที่เป็นสังคมปทุมภูมิ (ชุมชนชนบท) บางพื้นที่เป็นสังคมทฤษฎีภูมิ (ชุมชนในเมือง) บางพื้นที่ประชาชนให้ความร่วมมือกับกิจกรรมของ อปท. เป็นอย่างดี บางพื้นที่ประชาชนขาดความร่วมมือ บางพื้นที่อาจเป็นสังคมที่ประกอบด้วยชนเผ่าต่างๆ มากมาย เป็นต้น

สภาพของสังคมไทยมักเป็นสังคมอุปถัมภ์ ผู้บริหารท้องถิ่นอาจมีแนวโน้มที่จะตัดสินใจกำหนดนโยบายไปตอบสนองต่อกลุ่มญาติพี่น้องของตน กลุ่มอื่นที่แพ้การเลือกตั้งเมื่อไม่ได้รับการตอบสนองก็หาทางโจมตี ก่อให้เกิดความขัดแย้งที่รุนแรงขึ้นในสังคมท้องถิ่นมากกว่าในอดีต ดังนั้น บุคลากรใน อบต. จึงจำเป็นที่จะต้องเข้าใจผลกระทบที่มาจากสาเหตุการกระจายอำนาจสู่ท้องถิ่นที่ส่งผลโดยตรงต่อความสามัคคีในสังคมท้องถิ่นยุคปัจจุบัน ต้องมีความสามารถบริหารงานบนความขัดแย้งในสังคม เพราะคงไม่มีสังคมใดในประเทศไทยที่จะมีคนที่ชอบสิ่งที่เหมาะสมๆ กันได้หมด การปฏิบัติงานทุกอย่างย่อมมีการเห็นด้วย ไม่เห็นด้วย ต่อต้าน และไม่ต่อต้าน อยู่คู่กับสังคมประชาธิปไตยเสมอสำคัญเพียงแต่จะสามารถลดระดับหรือแก้ไขความขัดแย้งที่รุนแรงนั้นได้อย่างไร

#### ๔) การปรับตัวเข้ากับวิทยาการใหม่ๆ (Technology) ที่เปลี่ยนแปลง

ในปัจจุบันกรมส่งเสริมการปกครองท้องถิ่นมีนโยบายส่งเสริมการพัฒนาบุคลากรโดยการฝึกอบรมอยู่เป็นประจำ เช่น การฝึกอบรมการใช้คอมพิวเตอร์โปรแกรมต่างๆ การฝึกอบรมการจัดทำเว็บไซต์องค์กร เป็นต้น ประกอบกับกรมส่งเสริมฯ มีเว็บไซต์เผยแพร่ข้อมูลข่าวสารต่างๆ ที่จำเป็นและเกี่ยวข้องกับการปฏิบัติงานของ อบต. ที่ปรับปรุงให้ทันสมัยอยู่ทุกวัน เช่น การเผยแพร่หนังสือสั่งการต่างๆ ผ่านช่องทางการสารบรรณอิเล็กทรอนิกส์ เป็นต้น หากพนักงานท้องถิ่นให้ความสำคัญในการอ่านหนังสือสั่งการของกรมส่งเสริมฯ ทางอินเทอร์เน็ตอยู่เป็นประจำ ก็จะสามารถนำงานซึ่งการบริหารงานที่มีประสิทธิภาพและไม่ขัดต่อระเบียบ กฎหมาย หนังสือสั่งการที่เปลี่ยนแปลงไปอยู่ตลอดเวลา

**๓.๒ ข้อสังเกต ข้อเสนอแนะ ผลจากการพัฒนา (รวมถึงองค์ประกอบสำคัญของข้อมูลเพื่อนำไปสู่ข้อเสนอแนะ เป็นต้น)**

องค์การบริหารส่วนตำบลหนองน้ำใส มีข้อสังเกต ข้อเสนอแนะ ผลจากการพัฒนา โดยอิงการคาดการณ์การพัฒนาต่างๆ อยู่ภายใต้สิ่งแวดล้อมภายนอกต่างๆ ดังต่อไปนี้

##### ๑) การเปลี่ยนแปลงในประเทศที่จะส่งผลกระทบต่อ อบต.

- รัฐธรรมนูญฉบับใหม่จะส่งผลกระทบต่อองค์กรปกครองส่วนท้องถิ่นอย่างไร
- แนวโน้มการยกฐานะจาก อบต. เป็นเทศบาลทั่วประเทศ
- แนวโน้มการควบรวมองค์กรปกครองส่วนท้องถิ่น
- การเพิ่มขึ้นหรือลดลงของการจัดสรรเงินงบประมาณให้ อบต.

##### ๒) การเปลี่ยนแปลงในระดับภูมิภาคที่จะส่งผลกระทบต่อ อบต.

AEC หรือ Asean Economics Community คือการรวมตัวของชาติในอาเซียน ๑๐ ประเทศ โดยมี ไทย พม่า ลาว เวียดนาม มาเลเซีย สิงคโปร์ อินโดนีเซีย ฟิลิปปินส์ กัมพูชา บรูไน เพื่อที่จะให้มีผลประโยชน์ทางเศรษฐกิจร่วมกัน จะมีรูปแบบคล้ายๆ กลุ่ม Euro Zone นั่นเอง จะทำให้มีผลประโยชน์อำนาจต่อรองต่างๆ กับคู่ค้าได้มากขึ้น และการนำเข้า ส่งออกของชาติในอาเซียนก็จะเสรี ยกเว้นสินค้าบางชนิดที่แต่ละประเทศอาจจะขอไว้ไม่ลดภาษีนำเข้า (เรียกว่า สินค้าอ่อนไหว)

Asean จะรวมตัวเป็น ประชาคมเศรษฐกิจอาเซียนและมีผลเป็นรูปธรรม ณ วันที่ ๓๑ ธันวาคม ๒๕๕๘ ณ วันนั้นจะทำให้ภูมิภาคนี้เปลี่ยนแปลงไปอย่างมากโดย AEC Blueprint (แบบพิมพ์เขียว) หรือแนวทางที่จะให้ AEC เป็นไปคือ

๑. การเป็นตลาดและฐานการผลิตเดียวกัน
๒. การเป็นภูมิภาคที่มีขีดความสามารถในการแข่งขันสูง
๓. การเป็นภูมิภาคที่มีการพัฒนาทางเศรษฐกิจที่เท่าเทียมกัน
๔. การเป็นภูมิภาคที่มีการบูรณาการเข้ากับเศรษฐกิจโลก